

دليل أصول اللاجئين الفلسطينيين في مخيمات الضفة الغربية

إعداد: أديب زيادة
مركز العودة الفلسطيني

كانون الثاني ٢٠١٠

قائمة المحتويات

مشروع الدراسة

مدخل

اللاجئون ضحايا الصراعات

بين وكالة الغوث (الأونروا) والمفوضية العليا للاجئين

خلفية تاريخية

التواطؤ الدولي الصهيوني

الدور العربي والفلسطيني

اللاجئون إلى الخيام

أبرز القرارات الدولية المتعلقة بعودة اللاجئين الفلسطينيين

أولاً: قرار الجمعية العامة للأمم المتحدة رقم (١٩٤)

ثانياً: قرار الجمعية العمومية للأمم المتحدة رقم (٢٥٣٥)

نشأة المخيمات وتطورها

مخيمات الضفة الغربية

الفصل الأول: اللاجئون في مناطق عمل الأونروا.. قراءة إحصائية مقارنة

الفلسطينيون في الضفة الغربية وقطاع غزة وفق التعداد العام ٢٠٠٧

اللاجئون المسجلون في الضفة الغربية وفق التعداد العام ٢٠٠٧

اللاجئون المسجلون في الضفة الغربية ٢٠٠٧ وفقاً للأونروا

اللاجئون المسجلون في الضفة الغربية مقارنة مع نظرائهم في مناطق عمل الأونروا

إجمالي عائلات اللاجئين المسجلين في الضفة الغربية مقارنة معهم في مناطق عمل الأونروا

المواليد بين اللاجئين المسجلين في الضفة الغربية مقارنة معهم في مناطق عمل الأونروا

الزيادة الطبيعية في أوساط اللاجئين

اللاجئون في المخيمات مقارنة مع اللاجئين المسجلين في كل بلد

اللاجئون في مخيمات الضفة مقارنة معهم في سائر المخيمات

العائلات في مخيمات الضفة الغربية مقارنة مع العائلات في سائر المخيمات

المواليد في مخيمات الضفة الغربية مقارنة مع سائر المخيمات

أعداد ونسب اللاجئين المسجلين في كل مخيم من مخيمات الضفة الغربية

مخيمات الضفة الغربية وفق الجهاز المركزي للإحصاء الفلسطيني

المباني والمنشآت في المخيمات وفق التعداد العام ٢٠٠٧

تركيبة سكان المخيمات من حيث اللجوء وفق التعداد العام ٢٠٠٧
التوزيع العمري لسكان المخيمات وفق التعداد العام ٢٠٠٧

الفصل الثاني: توزيع اللاجئين المسجلين في مخيمات الضفة الغربية وفقاً للتقسيمات الإدارية في فلسطين أثناء الانتداب

المبحث الأول: طبيعة توزيع اللاجئين وفق الأولوية والأفضية التي هجروا منها

التقسيمات الإدارية في فلسطين أثناء الانتداب البريطاني
أعداد اللاجئين المسجلين في المخيمات في الذكرى الستين للنكبة
اللاجئون في مخيمات الضفة الغربية وفقاً للألوية التي هجروا منها
أعداد القرى التي هجر منها اللاجئون في مخيمات الضفة الغربية وفقاً (للألوية)
اللاجئين في مخيمات الضفة الغربية وفقاً للأفضية التي هجروا منها عام ١٩٤٨
أعداد القرى التي هجر منها سكان المخيمات في الضفة الغربية وفقاً للقضاء

المبحث الثاني: اللاجئون من كل قضاء وفق توزيعهم في مخيمات الضفة الغربية

قضاء بئر السبع
قضاء بيسان
قضاء جنين
قضاء حيفا
قضاء الخليل
قضاء الرملة
قضاء صفد
قضاء طبريا
قضاء طولكرم
قضاء عكا
قضاء غزة
قضاء القدس
قضاء نابلس
قضاء الناصرة
قضاء يافا

الفصل الثالث: توزيع اللاجئين في عموم مخيمات الضفة الغربية وفق القضاء والبلدة المهجرة

اللاجئون في مخيمات الضفة الغربية من قرى قضاء بئر السبع
اللاجئون في مخيمات الضفة الغربية من قرى قضاء بيسان

اللاجئون في مخيمات الضفة الغربية من قرى قضاء جنين
اللاجئون في مخيمات الضفة الغربية من قرى قضاء حيفا
اللاجئون في مخيمات الضفة الغربية من قرى قضاء الخليل
اللاجئون في مخيمات الضفة الغربية من قرى قضاء الرملة
اللاجئون في مخيمات الضفة الغربية من قضاء صفد
اللاجئون في مخيمات الضفة الغربية من قضاء طبريا
اللاجئون في مخيمات الضفة الغربية من قضاء طولكرم
اللاجئون في مخيمات الضفة الغربية من قرى قضاء عكا
اللاجئون في مخيمات الضفة الغربية من قرى قضاء غزة
اللاجئون في مخيمات الضفة الغربية من قرى قضاء القدس
اللاجئون في مخيمات الضفة الغربية من قضاء نابلس
اللاجئون في مخيمات الضفة الغربية من قرى قضاء الناصرة
اللاجئون في مخيمات الضفة الغربية من قرى قضاء يافا

الفصل الرابع: أصول اللاجئين المسجلين في كل مخيم من الضفة الغربية وفق اللواء

والقضاء والبلدة المهجرة

مخيم الأمعري
مخيم بلاطة
مخيم بيت جبرين
مخيم الجلزون
مخيم جنين
مخيم الدهيشة
مخيم دير عمار
مخيم شعفاط
مخيم طولكرم
مخيم عايدة
مخيم العروب
مخيم عسكر
مخيم عقبة جبر
مخيم عين بيت الماء/ رقم (1)
مخيم عين السلطان
مخيم الفارعة
مخيم الفوار
مخيم قلنديا
مخيم نور شمس

بسم الله الرحمن الرحيم

مشروع الدراسة

الموضوع:

دليل أصول اللاجئين الفلسطينيين المسجلين في مخيمات الضفة الغربية عشية الذكرى الستين للنكبة

المقدمة

في ستيبة النكبة ما زال الفلسطينيون يعيشون مخيمات اللجوء في حياة عذاب وتشرذم ولجوء، فقد فيها الفلسطيني كل ما يملك من مقومات الحياة الكريمة على أيدي العصابات الصهيونية. ومنذ الاقتلاع يجاور الفلسطيني أخاه من بلده المهجرة أو غيرها في وحدة انسجام واحدة عزّ نظيرها، أذابت فروقاً كثيرة جاءت مع حاملها من بلاد اللجوء والقهر. فلبن المخيم أصبح قيمةً مركبة بذاته، فهو ليس ابن قريته الأصل وحسب بل هو ابن المخيم الذي يعتز بصموده وثباته عليه إلى أن يعود، وهو ابن المخيم الذي يشكل بالنسبة إليه رمزاً للمقاومة ورفضاً للنسيان، وهو ابن النكبة إلى أن تنتهي فصول مأساتها المتكررة. وعلى الرغم من المعيشة المشتركة والتفاعل اليومي بين أبناء المخيمات والفضائل الكثيرة التي تميزهم، إلا أنّ ندرة منهم يعرفون أصول كل من يسكنونهم المخيم، إذ ينحدر معظم سكان المخيم الواحد من عدد قليل من البلدات والقرى، بينما يتوزع الباقون على عشرات أخرى بأعداد قليلة أو كثيرة. ورغم أن ما يهمهم للتعايش هو الشخص عينه لا قريته أو أصله إلا أن المعرفة ضرورية للتاريخ والثقافة ونسج العلاقات الاجتماعية وتصليب المواقف. ومن هنا كانت دراستنا التي ركزت على تقديم دليل علمي للاجئين الفلسطينيين في مخيمات الضفة الغربية عشية الذكرى الستين للنكبة، فلا يعقل ألا يعرف أبناء المناقي والشتات أصول بعضهم في التجمع السكاني الواحد. كما لا يعقل ألا يعرفوا ربما مدى انتشار أقاربهم أو أبناء بلداتهم وأعدادهم والأفضية التي جاؤوا منها في المخيمات الأخرى.

وبمناسبة الحديث عن مخيمات الضفة الغربية يغدو من المفيد -ولو تعريجاً- الاطلاع على واقع اللجوء بالمقارنة مع مواقع الشتات الأخرى، حيث قدمنا في هذا الإطار الإحصاءات السكانية لهذه المخيمات وعموم اللاجئين المسجلين لدى الأونروا وقمنا بمقارنتها مع نظيراتها في الدول التي تعمل فيها هذه الوكالة، وهو ما يمتنق الباحث من الاطلاع على التطورات الديموغرافية التي طرأت على سكان تلك المخيمات مؤخراً. وقد وقفنا في ذلك على مدى اتساع عمليات الهجرة من المخيمات، حيث تشهد في الضفة الغربية نزيفاً سكانياً مستمراً تبعاً للتطورات الاقتصادية والاجتماعية والسياسية القائمة. ومن هنا كان لا بد من الاستعانة بالجهاز المركزي للإحصاء الفلسطيني والذي قام بتعدادين متتاليين للسكان في الضفة الغربية وقطاع غزة في الأعوام ١٩٩٧ و٢٠٠٧. حيث ساعدنا ذلك في رسم صورة أقرب للواقع حول طبيعة تلك المتغيرات. فبين الأرقام المسجلة لدى الأونروا وتلك المسجلة في التعداد العام للجهاز المركزي للإحصاء الفلسطيني تكمن صورة تلك الهجرة وطبيعة هذا النزيف.

أهمية الدراسة:

رغم مرور أكثر من ستين سنة من النكبة، إلا أنه لم ولا تتوافر للباحثين مادة يتعرفون من خلالها على التقسيمات الإدارية التي حكمت لجوء اللاجئين ووجهتهم وطبيعة توزيعهم في المخيمات بعد النكبة بشكل تفصيلي ودقيق. كما لا يوجد حتى الآن بين أيدي اللاجئين أنفسهم أو الراغبين في المعرفة ما يوضح أصول هؤلاء السكان داخل المخيمات ومدى حدة التشابك فيها. ولا يتوافر دليل يهتدى به للتعرف على أصول أولئك الذين يتشاطرون قطعة الأرض الواحدة التي يقيمون عليها ويعيشون فيها جنباً إلى جنب منذ عشرات السنين وتسمى مخيماً.

في الوقت الذي لم يكتب عن هذا الموضوع من قبل كانت رغبتنا أن نقدم جديداً يفيد مجتمع اللاجئين وغيرهم، أملين أن تتبع هذه الدراسة دراسات أخرى للمخيمات في مواقع الشتات المختلفة. في المحصلة، تشكلت لدينا صورة أصبح فيها من السهل على المرء أن يتعرف على «الموزاييك» الفلسطيني المميّ والمشكّل للمخيم الفلسطيني. قد يبدو الموضوع الذي نحن بصددته رقمياً جامداً إلا أنه ضروري للأجيال فهو بلا شك يساعد في تمكين اللاجئ من التواصل مع جذوره وفروعه داخل مخيمات الضفة الغربية ومعها بما يمكنه من إعادة رسم علاقاته الاجتماعية، وبما يغني ويثري حياته وثقافته ووعيه على ذاته.

سؤال الدراسة

ما هي أصول اللاجئين المسجلين في مخيمات الضفة الغربية وأعدادهم، وعلى أي أفضية أو ألوية إدارية كانوا يتوزعون عشية النكبة الفلسطينية في الذكرى الستين لها؟

أهداف الدراسة

- ١- التعريف بالواقع الديموغرافي لمخيمات الضفة الغربية بعد ستين عاماً من اللجوء، ومقارنة ذلك باللاجئين في باقي مخيمات الشتات.
- ٢- التعريف بأصول اللاجئين في مخيمات الضفة الغربية من حيث البلدة الأصلية والقضاء الذي تتبع له واللواء الذي كان يحتوي كليهما.
- ٣- توفير دليل تعارفي لأبناء المخيمات من أجل تعريفهم بمستوى التنوع في أصولهم التي قدموا منها ومدى التشابك في المخيم الواحد.

المنهجية المستعملة:

لقد استخدمنا في هذه الدراسة المنهج الوصفي التحليلي، حيث قمنا بوصف البيانات من خلال الجداول المستعملة، ومن ثم تناولناها بالتحليل مستخدمين الرسوم التوضيحية. وقد وجدنا هذا المنهج هو الأفضل لرسم صورة الواقع وتمثيله؛ حيث يمكّننا ذلك من الرصد العلمي والدقيق لخارطة اللجوء الفلسطيني في المخيمات.

المحددات:

- ١- تغطي هذه الدراسة الواقع الديموغرافي للاجئين الفلسطينيين المسجلين في مخيمات الضفة الغربية التسعة عشر- المعترف بها من الأونروا- عشية الذكرى الستين للنكبة الفلسطينية في أيار من عام

- ٢- الأرقام المستخدمة في الجداول والرسوم مشتقة تحليلياً من بيانات متناثرة غير منشورة، حصلنا عليها من أرشيف وكالة الغوث وتشغيل اللاجئين الفلسطينيين (الأونروا) التابعة للأمم المتحدة في أيار من عام ٢٠٠٨. كما استخدمنا أرقاماً أخرى وفربها الجهاز المركزي للإحصاء الفلسطيني في رام الله بعضها منشور والبعض الآخر غير منشور.
- ٣- الأرقام الصادرة عن الأونروا تتعلق باللاجئين المسجلين في المخيمات وليس بالضرورة المقيمين فيها، وهو ما سيتم الإشارة إليه في سياقات مختلفة من هذه الدراسة.
- ٤- هناك أعداد من غير اللاجئين وإن كانت محدودة يقيمون في المخيمات وهم مشمولون في تعداد الجهاز المركزي للإحصاء الفلسطيني ولكنهم ليسوا مشمولين في إحصاءات الأونروا.
- ٥- هناك لاجئون تم تهجيرهم من قرى اللطرون (يالو وعمواس وبيت نوبا) داخل الخط الأخضر بعد احتلال العام ١٩٦٧ يقيمون في بعض مخيمات الضفة الغربية بأعداد محدودة ولا ينطبق عليهم تعريف الأونروا للاجئين، لذلك هم غير مشمولين في إحصاءاتها بل مشمولين في إحصاءات جهاز الإحصاء المركزي الفلسطيني.
- ٦- تقوم الوكالة بنشر بعض بياناتها الرسمية عن عدد اللاجئين المسجلين في المخيمات والشتات كل ستة أشهر على صفحتها الإلكترونية، وهو ما لم يتزامن مع تاريخ حصولنا على بعض الأرقام التي أخذناها من سجلات الأونروا. فرغم أن الفرق بسيط بين أرقام شهر أيار (مايو) وشهر حزيران (يونيو) في أعداد سكان المخيمات إلا أن جلّ الدراسة تقوم على استخدام وتحليل أرقام شهر أيار (مايو) من عام ٢٠٠٨م توخياً للدقة في وصف الواقع عشية الذكرى الستين للنكبة، بينما تم إثبات إحصاءات حزيران المنشورة لأغراض المقارنة مع مواقع الشتات الأخرى وقد أشرنا إلى ذلك في حينه.
- ٧- يقوم الجهاز المركزي للإحصاء الفلسطيني إحصائياً بتغطية اثنين فقط من المخيمات غير المعترف بهما من وكالة الغوث (سلواد وقدورة) في منطقة رام الله، وذلك في تعداديه العامّين ١٩٩٧ و٢٠٠٧، بينما لم تقم أية جهة رسمية أخرى بذلك. في حين أن الجهاز لا يقوم بتغطية مخيم شعفاط - المعترف به- باعتباره يقع في منطقة القدس، وهو ما تمنع «إسرائيل» الجهاز من العمل فيها.
- ٨- اللاجئون المسجلون في المخيمات هم أبناء لها رغم هجرة بعضهم منها، على اعتبار أن الجميع بمن فيهم أولئك ترعرعوا في المكان وذاقوا مرارته وشكل المخيم في الوقت ذاته جزءاً من هويتهم وذاكرتهم الجمعية عبر سنين العمر.
- ٩- مصطلح القرية أو البلدة المهجرة حيث يرد في هذه الدراسة يعني القرية أو البلدة أو المدينة المهجرة. ولم نجد هناك داعياً لاستخدام ثلاث كلمات كل مرة، وفي الغالب اكتفينا بذكر مصطلح القرية المهجرة.
- ١٠- ترتيب الموضوعات المتعلقة بالأفضية والمخيمات جرى بناءً على ترتيب الأحرف الهجائية ولم يتم أخذ أي اعتبار آخر.

قمنا بتقسيم الدراسة إلى أربعة فصول مفتحين إياها بمدخل تاريخي ونظري مقتضب. في البداية تم الوقوف على تعريف اللاجئين في القانون الدولي واستعراض بعض الجدل الذي دار حوله، كما تم الوقوف على تأسيس الأمم المتحدة لكل من وكالة الغوث الأونروا والمفوضية العليا للاجئين واستعراض الفرق بينهما وأسباب استثناء اللاجئين الفلسطينيين من عمل المفوضية العليا للاجئين. كما وقفنا على بعض المحطات التاريخية التي تورطت أطراف عديدة فيها وتسببت بوقوع النكبة والترحيل، إضافة إلى استعراض أبرز قرارات دوليين تحدثا عن موضوع العودة والحقوق الفلسطينية غير القابلة للتصرف. وأنهينا المدخل بإلقاء الضوء على نشأة المخيمات وتطورها وتحديداً مخيمات الضفة الغربية كونها محطّ دراستنا.

الفصل الأول خصصناه للقراءة المقارنة وأسميناه (اللاجئون في مناطق عمل الأونروا.. قراءة إحصائية مقارنة). ففي حزيران من عام ٢٠٠٨ قامت وكالة غوث وتشغيل اللاجئين الفلسطينيين كعادتها كل ستة أشهر بإصدار إحصاءاتها الرسمية حول أعداد اللاجئين المسجلين لديها. حيث تناولنا الأرقام المنشورة بالتحليل والمقارنة والتوضيح عبر رسوم بيانية صممناها لتسهيل التعرف على الواقع الديموغرافي للجوء الفلسطيني. وفيه تناولنا أعداد اللاجئين المسجلين وعائلاتهم في كل مخيم من مخيمات الضفة الغربية، كما استعرضنا أعداد اللاجئين المسجلين في الضفة الغربية ككل وإجمالي عائلاتهم ومواليدهم مقارنة مع نظرائهم في مناطق عمل الأونروا، والزيادة الطبيعية المقارنة. كما قدمنا صورة جلية عن أعداد اللاجئين في المخيمات مقارنة مع اللاجئين المسجلين في كل بلد على حدة، علاوة على أعداد اللاجئين وعائلاتهم ومواليدهم في مخيمات الضفة الغربية ككل مقارنة مع نظرائهم من اللاجئين في سائر المخيمات خارجها.

وفي معرض حديثنا عن أعداد كل مخيم من مخيمات الضفة قمنا باستعراض الأرقام التي قدمها الجهاز المركزي للإحصاء الفلسطيني في تعداديه العامين ١٩٩٧ و٢٠٠٧، حيث أوضحنا الفروقات بين المعلومات التي تقدمها وكالة الغوث وتلك التي يطرحها جهاز الإحصاء. وكذلك فعلنا فيما يتعلق بالأرقام التي قدمها الإحصاء الفلسطيني بخصوص الفلسطينيين في الضفة والقطاع ومخيمات الضفة وفق حالة اللجوء. وفي الأخير قمنا باستعراض التوزيع العمري للسكان وأعداد المباني والمسكن والمنشآت في المخيمات استناداً إلى المعلومات التي وفرها التعداد العام ٢٠٠٧.

في الفصل الثاني الذي كان عن «توزيع اللاجئين المسجلين في مخيمات الضفة الغربية وفقاً للتقسيمات الإدارية في فلسطين أثناء الانتداب» قمنا بتقسيمه إلى بابين. الأول بعنوان «طبيعة توزيع اللاجئين وفق الألوية والأفضية التي هجروا منها»، والثاني بعنوان «اللاجئون من كل قضاء وفق توزيعهم في مخيمات الضفة الغربية»، حيث استعرضنا تلك التقسيمات الإدارية التي كان معمولاً بها في فلسطين أثناء الانتداب البريطاني وتوزيع اللاجئين المسجلين في مخيمات الضفة الغربية على تلك التقسيمات. إضافة إلى أعداد أولئك اللاجئين المنحدرين من تلك الألوية والأفضية والبلدات الفلسطينية آنذاك، كما استعرضنا أعداد القرى والبلدات وفقاً للألوية والأفضية أيضاً. وقد استهللنا الحديث ضمن هذا المبحث بإعطاء صورة عن أعداد اللاجئين المسجلين في مخيمات الضفة الغربية عشية الذكرى الستين للنكبة في أيار (مايو) ٢٠٠٨، وذلك لأغراض المتابعة في ما بعد، علماً بأنه سبق أن قدمنا إحصائية أخرى صادرة عن الأونروا في حزيران (يونيو) ٢٠٠٨ لأغراض المقارنة في المبحث الأول.

أما الفصل الثالث فهو عن «توزيع اللاجئين في مخيمات الضفة الغربية وفق القضاء والبلدة المهجرة»، وقد قمنا ضمن هذا الباب باستعراض أصول اللاجئين في كل مخيمات الضفة الغربية مجتمعة وفقاً للقضاء والبلدة المهجرة التي كانت تتبع له، وفيه نقوم بتصنيف اللاجئين وفقاً لكل قضاء على حدة، ومن ثم استعراض

أصولهم تبعاً لكل قرية أو بلدة مهجرة في ذلك القضاء، وفقاً للتقسيمات الإدارية التي كانت قائمة في فلسطين عشية النكبة.

وفي الفصل الرابع والأخير تمحور الحديث على «أصول اللاجئين المسجلين في كل مخيم من الضفة الغربية وفق اللواء والقضاء والبلدة المهجرة»، فقد استعرضنا مخيمات الضفة الغربية كلاً على حدة، حيث رصدنا أصول اللاجئين المسجلين في كل منها تنازلياً عبر جداول أعدناها لهذا الغرض. وبعدها نرصد الأرقام الأكبر من بينهم نسبياً وفقاً لأصولهم وتبعاً للواء أو القضاء الإداري الذي تتبع له هذه البلدة المهجرة أو تلك ونمثلها بيانياً.

مدخل

اللاجئون ضحايا الصراعات

بطبيعة الحال لكل صراع ضحايا، وفي حال تغلب طرف على آخر فإنه يتصرف وفقاً للمنظومة القيمية والأيدولوجية التي يتبناها. وهو ينطلق في متابعته لترددات تغلبه من زاوية رؤيته مصالحة العليا التي في الغالب تتسق مع منطلقاته القيمية. لذا يتوزع ضحايا هذا التغلب على حالات الضحية الثلاثة، إما القتل أو الإخضاع أو التشريد واللجوء. ولكون دراستنا تقتصر على مسألة اللاجئين ضحايا هذا الصراع الذي دارت رحاه على مدار عشرات السنين فسوف نقف على هذا المفهوم تحديداً.

فاللاجئون إما أن يكونوا ضحايا الطبيعة وفعالها، كما يحصل جراء الزلازل والبراكين والأعاصير والانهيارات الطينية، وبالتالي فإن لإغاثتهم مداخل ومخارج يتعامل معها المجتمع الدولي وفقاً لعهوده الخاصة في القانون الدولي الإنساني. وإما أن يكونوا ضحايا الحروب الخارجية والصراعات الدولية أو الحروب الأهلية أو العنف الممارس من قبل الحكومات بحق مواطنيها، وهؤلاء لاجئون سياسيون أياً كانت الأسباب والدوافع أو الجدل حولها. وقد تعامل معهم المجتمع الدولي بتفاوت وفقاً لجدليات دارت في أروقة الأمم المتحدة بشأن تعريف من هو اللاجئ، حيث خضعت هذه المسألة للخلاف في وجهات النظر أيضاً.

وفي إطار منظمة الأمم المتحدة كانت الاتفاقية الدولية الخاصة بمركز اللاجئين الصادرة عام ١٩٥١، من أهم الاتفاقات الدولية التي صدرت بعد الحرب العالمية الثانية. لقد صاغت تلك الاتفاقية تعريفاً لمصطلح اللاجئ، ينص على أن «كل شخص يوجد نتيجة لأحداث وقعت قبل الأول من كانون الثاني (يناير) ١٩٥١، وبسبب خوف له ما يبرره من التعرض لاضطهاده لأسباب ترجع إلى عرقه أو دينه أو جنسيته أو انتمائه لعضوية فئة اجتماعية معينة أو آرائه السياسية، خارج دولة جنسيته وغير قادر أو لا يريد بسبب ذلك الخوف أن يستظل بحماية دولته، أو كل شخص لا يتمتع بجنسية، ويوجد خارج دولة إقامته المعتادة بسبب تلك الظروف، ولا يستطيع أو غير راغب بسبب هذا التخوف أن يعود إلى تلك الدولة»^١. ولما شكل القيد الزمني عائقاً أمام استيعاب حالات اللجوء بعد عام ١٩٥١، تم تجاوز هذا الشرط في البروتوكول الخاص باللاجئين الصادر عن الأمم المتحدة عام ١٩٦٧، ليصبح لفظ اللاجئ ينطبق على كل من تتوافر فيه الشروط الأخرى دون تحديد للفترة الزمنية، ولكن التعريف لم تجر عليه أية تعديلات^٢.

ويرى البعض أن التعريف المكرس باتفاقية ١٩٥١ كصيغة تعبر عن وجهة المنظمة الدولية، لا ينطبق على اللاجئ الفلسطيني، حيث يركز الأول على عامل ذاتي يتمثل بالخوف من الاضطهاد لأسباب عدتها المعاهدة المذكورة، في حين أن اللاجئ الفلسطيني اضطر للجوء إلى الدول المضيفة؛ لأسباب تتعلق بالانتهاكات الجسيمة التي ارتكبت بحقه، وعلى رأسها أعمال الطرد والمجازر التي دفعته إلى الرحيل، الأمر الذي أدى

^١ - المفوضية العليا لشؤون اللاجئين في الأمم المتحدة، اتفاقية عام ١٩٥١ المتعلقة بوضع اللاجئين وبروتوكولها لعام ١٩٦٧. متوافر بتاريخ ٢٠١٠/١/٢٢ www.unhcr.org/admin/articles/signing.doc

^٢ - جامعة منيسوتا، البروتوكول الخاص بوضع اللاجئين. مكتبة حقوق الإنسان، متوافر بتاريخ ٢٠١٠/١/١٥ على الرابط <http://www1.umn.edu/humanrts/arab/b083.html>

إلى تحويل معظم الشعب الفلسطيني إلى لاجئين^٣. بينما يرى آخرون أن التعريف تعامل مع اللاجئين كأشخاص ولم يتعامل معهم كشعوب أو جماعات لها هويتها السياسية إلى جانب ما تثيره قضاياهم من مشاعر إنسانية.

ورغم عدم خصوصية هذا التعريف بالحالة الفلسطينية وتحاشيه لتوصيف حقيقة ما جرى ويجري ونكرانه لجرائم الدول المعتدية أو حتى عمليات الطرد الجماعية التي كانت تجري آنذاك إلا أن هذا التعريف يشملها على علاته، ومن حق الفلسطينيين بالتالي أن يحصلوا على ما يترتب على إقراره من تبعات. وهو كذلك ينطبق على اللاجئين الفلسطينيين انطباعه على اللاجئين جراء الحروب في أمريكا اللاتينية أو أفريقيا أو حتى أوروبا كما في حالة البوسنة والهرسك رغم أن النتيجة لم تكن ذاتها.

^٣ - بركة، محمد. عرض كتاب «حقوق اللاجئين الفلسطينيين بين الشرعية الدولية والمفاوضات الفلسطينية الإسرائيلية» للكاتبة نجوى مصطفى حساوي، على موقع الجزيرة نت www.aljazeera.net

بين وكالة الغوث (الأونروا) والمفوضية العليا للاجئين

قررت الجمعية العامة للأمم المتحدة تشكيل وكالة خاصة لغوث وتشغيل اللاجئين الفلسطينيين في الشرق الأدنى سميت (UNRWA) في قرارها رقم (٣٠٢) الصادر في الثامن من كانون الثاني (ديسمبر) ١٩٤٩، حيث جاءت امتداداً للجنة إغاثة اللاجئين الفلسطينيين التي أنشأتها الأمم المتحدة في الأول من كانون الأول (ديسمبر) ١٩٤٨. وقد نصّ قرار تأسيسها على أن «الجمعية العامة إذ تذكر قراراتها رقم ٢١٢ (الدورة ٣) الصادر في ١٩ تشرين الثاني (نوفمبر) ١٩٤٨، ورقم ١٩٤ الصادر في ١١ كانون الأول (ديسمبر) ١٩٤٨، اللذين يؤكدان بصورة خاصة أحكام الفقرة ١١ من القرار الأخير.. تعترف (البند ٥) بأنه من الضروري استمرار المساعدة لإغاثة اللاجئين بغية تلافى أحوال المجاعة واليأس بينهم، ودعم السلام والاستقرار، مع عدم الإخلال بأحكام الفقرة ١١ من قرار الجمعية العامة رقم ١٩٤.. وتعترف أيضاً بضرورة اتخاذ إجراءات فعّالة في أقرب وقت بغية إنهاء المساعدة الدولية للإغاثة.. تؤسس وكالة الأمم المتحدة لإغاثة اللاجئين الفلسطينيين في الشرق الأدنى وتشغيلهم (بند ٧) لنقوم بالإغاثة ولتتساور مع الحكومات المهتمة بالشرق الأوسط، تمهيداً للوقت الذي تصبح فيه المساعدة الدولية للإغاثة ولمشاريع الأعمال غير متوافرة»^٤.

ورغم أن المنظمة الدولية أنشأت هذه الوكالة في ظروف قاسية جداً على شعب تم اقتلعه من أرضه على مرأى ومسمع من المجتمع الدولي، إلا أن الجمعية العامة لم تتورع عن إصدار قرار حمل الرقم (٣٩٣) بتاريخ ١٩٥٠/١٢/٢ أُلغيت فيه ضرورة دمج اللاجئين في الحياة الاقتصادية للشرق الأدنى بإحدى طريقتين: إما بإعادتهم إلى فلسطين أو بتوطينهم في البلاد العربية التي لجأوا إليها كمقدمة للمرحلة التي ستوقف فيها مساعدات الإغاثة واعتبروا أن ذلك الحل ضروري لتحقيق شروط السلام والاستقرار في المنطقة^٥. وقد كررت الأمم المتحدة هذا المضمون في العديد من القرارات الصادرة عن الجمعية العمومية مثل القرار (٥١٣) الصادر في الدورة السادسة لعام ١٩٥٢ والقرار (٦١٤) في الدورة السابعة لذات العام. علماً أنه كان دائماً يتم التأكيد على ضرورة عدم الإخلال بأحكام الفقرة (١١) من القرار (١٩٤) المتعلق بحق العودة والتعويض للاجئين الفلسطينيين الذين أُخرجوا من ديارهم^٦. وقد حملت الأمم المتحدة على الدوام تصوّر حل العودة أو التوطين في عموم معالجاتها لقضايا اللاجئين بما فيهم اللاجئون الفلسطينيون. وأمام إصرار الفلسطينيين على العودة ورفض التوطين تمّ تكريس وكالة الغوث للاستمرار في التعاطي مع الحالة الفلسطينية الجديدة من الزاوية الإغاثية الإنسانية فحسب. ورغم أن الأمم المتحدة أنشأت هذه الوكالة وتبعتها إدارياً إلا أنها ظلت لا تتلقى ميزانياتها منها «وتحصل عليها بالكامل تقريباً من خلال التبرعات الطوعية»^٧.

كما أنشأت الأمم المتحدة وكالة أخرى وحملت مسؤولية متابعة شؤون اللاجئين عبر العالم وأطلقت عليها اسم UNCHR وهو اختصار لـ «Office of the UN High Commissioner for Refugees»، وهو أحد أجهزتها الذي تأسس بموجب قرار الجمعية العامة رقم ٣١٩ (٤) لعام ١٩٤٩ وتتخذ من جنيف مقراً لها. وتعتبر المفوضية الجسم الدولي الأساسي المفوض بتوفير الحماية للاجئين في كافة أرجاء العالم. وتهدف وفقاً

^٤ - مؤسسة الدراسات الفلسطينية. قرارات الامم المتحدة بشأن فلسطين والصراع العربي الاسرائيلي. (المجلد الاول بيروت: ط٣،

١٩٩٣م) ص ٢١-٢٢

^٥ - المصدر السابق، ص ٢٥

^٦ - المصدر نفسه، ص ٢٩ - ٣١

^٧ - موقع وكالة غوث وتشغيل اللاجئين الفلسطينيين، تعريف بالأونروا متوافر بتاريخ ٢٠١٠/١/٢٢:

لميثاقها إلى توفير الحماية الدولية للاجئين وإيجاد الحلول الدائمة لقضاياهم^٨. وقد نصت المادة الثامنة من النظام الأساسي للمفوضية العليا لشؤون اللاجئين على حلول مشكلة اللاجئين فذكرت: «إن مهمة الحماية الدولية تشمل منع إعادة اللاجئين قسراً، والمساعدة على استقرار طالب اللجوء من خلال إجراءات بعيدة عن التعقيد وتقديم العون والمشورة القانونية لهم، ووضع الترتيبات التي تضمن سلامتهم وأمنهم، والتشجيع على العودة الاختيارية الآمنة، والمساعدة في إعادة استقرارهم»^٩.

ومن المعلوم أنه تم إنشاء وكالة غوث وتشغيل اللاجئين الفلسطينيين في العام نفسه استثنائياً، حيث لم يكن المجتمع الدولي يرغب في وضع قضيتهم تحت مظلة المفوضية العليا لاعتبارات تتعلق بالمشروع الدولي آنذاك، ولم يتم ربط هذه المنظمة بتلك. حيث تم إخراج اللاجئين الفلسطينيين تحديداً من تحت هذه المظلة ليغدوا من مسؤولية وكالة الأونروا وحدها وليسوا من مسؤولية من هو مفوض بتوفير الحماية وإيجاد الحلول الدائمة أو المساعدة عليها وهي المفوضية، أما عن الحماية المقصودة وفقاً لاتفاقية ١٩٥١ التي بمقتضى اللجوء هي حق من حقوق اللاجئين ومنهم الفلسطينيون لو لم يتم استثنائهم فإنه «يتعيّن على الحكومات أن تحمي حقوق الإنسان الأساسية لمواطنيها، من قبيل حقهم في الحياة وأمنهم البدني. وعندما تكون الحكومات غير راغبة أو غير قادرة على القيام بذلك، قد يعارفي الأفراد من مثل هذه الانتهاكات الخطيرة لحقوقهم الإنسانية لدرجة يتعيّن معها أن يغادروا أوطانهم، ومجتمعاتهم، وحتى أعضاء أسرهم ليصلوا إلى برّ الأمان في بلد آخر. وحيث إنه بموجب هذا التعريف، لا ينعم اللاجئون بحماية حكوماتهم، فإنه يتعيّن على المجتمع الدولي أن يتدخل لضمان حقوق الأفراد وسلامتهم البدنية»^{١٠}.

من هنا جاء الاستثناء للفلسطينيين كي لا يخطر المجتمع الدولي في لحظة ما إلى تفعيل هذا الحق في الحماية وبالتالي الاصطدام مع إسرائيل ومن خلفها أمريكا. فبحسب الفقرة السابعة من ميثاق المفوضية لعام ١٩٥٠، «لا يملك مكتب المفوضية التفويض بتوفير الحماية للاجئين الذين يتلقون حماية أو مساعدات من منظمات أو هيئات أخرى تابعة للأمم المتحدة»^{١١}. وللتخفيف من آثار هذا التعريف أضيفت فقرة تربط دخول اللاجئين في إطار المفوضية بتغيير دور وكالة الغوث إذ أدرجت فقرة في مادة الاستثناء نفسها، تنصّ على الآتي: «فإذا توقفت هذه الحماية أو المساعدة لأي سبب دون أن يكون مصير هؤلاء الأشخاص قد سرّوّه نهائياً، طبقاً لما يتصل بالأمر من القرارات التي اتخذتها الأمم المتحدة، يصبح هؤلاء الأشخاص جراء ذلك مؤهلين للتمتع بهذه الاتفاقية»^{١٢}. إن المعنى الواضح للنص هو إلغاء دور وكالة الغوث (الأونروا) بالنسبة إلى اللاجئين الفلسطينيين حتى تشملهم الاتفاقية، وهو الأمر الذي تم ترتيبه بما لا يملك الفلسطينيون من فعله، كون المؤسسات أنشئت بقرارات منفصلة صادرة عن الجمعية العمومية للأمم المتحدة.

وهذا بطبيعة الحال أخرج عملياً اللاجئين الفلسطينيين من دائرة اهتمام ومتابعة هذه المفوضية التي توفر فرصاً أفضل سياسياً وخدمياً للتعاطي مع قضايا اللاجئين من تلك التي تتيحها وكالة الغوث. فوكالة الغوث ليس من

^٨ - المفوضية العليا لشؤون اللاجئين في الأمم المتحدة، سبق ذكره، متوافر على الرابط:

<http://www.unhcr.org/pages/49ed83046.html>

^٩ - زقوت، ناهض. دراسة حول «اللاجئ في القانون الدولي» ٢٠٠٧، متوافرة بتاريخ ٢٠/١/٢٠١٠ على الرابط:

<http://justice-administrative.maktoobblog.com>

^{١٠} - المفوضية العليا، مصدر سبق ذكره www.unhcr.org/eg/admin/articles/signing.doc

^{١١} - المصدر السابق نفسه <http://www.unhcr.org/pages/49ed83046.html>

^{١٢} - زقوت، سبق ذكره.

مسؤولياتها توفعي الحماية اللازمة للاجئين تحت مسؤوليتها، كما لا يدخل في صلاحياتها ما أتيح للمفوضية من متابعات أخرى. وكان ملفتاً أن اللاجئين الوحيدين الذين استثنوا من النزول تحت هذه الهظلة هم الفلسطينيون، ولا يمكن وضع ذلك إلا في إطار التوجه المسبق لدى المنظمة الدولية أو الفاعلين فيها آنذاك على الأقل، لهضم حق هذا الشعب ببعده السياسي ودفع قضيته إلى النسيان أو التذويب. ومن المفارقات أيضاً أن هذه المفوضية تتلقى ميزانياتها بشكل طبيعي من المنظمة الدولية وتتبعها إدارياً وفعالياً ويتلقى اللاجئون حول العالم خدماتهم مباشرة من خلالها، على العكس من وكالة الغوث التي تعتمد في ميزانياتها كما أسلفنا على التبرعات الطوعية.

إن تشكيل وكالة خاصة باللاجئين الفلسطينيين تعبير واضح عن سياسة الأمم المتحدة تجاههم والتي تعني في إحدى تجلياتها تهيئة الأجواء لإطالة أمد هذه القضية، كما أنها كانت بمثابة بدايات التكييف الأممي للفلسطينيين مع أوضاعهم الجديدة باعتبارها قضايا إغاثة وتشغيل واستيعاب وغذاء وتعليم، وليس باعتبارها قضية شعب شرودّ وينبغي على المجتمع الدولي العمل على إعادته إلى وطنه بقوة القانون الدولي والإنساني وتوفير الحماية اللازمة له حتى يتم ذلك. علاوة على ذلك، فإن عدم رصد الميزانيات الخاصة لهذه الوكالة جعلها رهينة لمموليها وعلى رأسهم أمريكا وأوروبا. وهذا بالضرورة عكس ذاته على واقع الوكالة، وجعل مفاتيح التحكم فيها بأيدي هؤلاء، رغم أنها من الناحية الشكلية والإدارية تتبع للأمم المتحدة وتقدم تقاريرها السنوية له. وقد أبقى ذلك وكالة الأونروا في حالة إرباك دائم، لعدم تماثلها في الكثير من الأحيان من الإيفاء بكل التزاماتها إزاء اللاجئين لنقص الميزانيات^{١٣}.

لقد تسلمت وكالة الغوث مسؤولية الإشراف على اللاجئين الفلسطينيين وتسجيلهم، ووضعت تعريفها الخاص للاجئ الفلسطيني على أنه «الشخص الذي كانت فلسطين مكان إقامته العادية لفترة لا تقل عن سنتين، قبل نشوب النزاع الفلسطيني – الإسرائيلي في عام ١٩٤٨ مباشرة، والذي فقد جراء ذلك النزاع دياره ومورد رزقه وأرضه وهو يقيم في أحد الأماكن الخمسة التي تشرف عليها وكالة الغوث هي الضفة الغربية وقطاع غزة والأردن وسوريّة ولبنان»^{١٤}. وبالتالي فقد أسقط هذا التعريف حق التسجيل كلاجئين عن الفلسطينيين المشردين داخل فلسطين عام ١٩٤٨، وأولئك الذين هجروا إلى أماكن أخرى نائية كأمريكا وأوروبا وأمريكا الجنوبية ودول الخليج وغيرها، أو أولئك الذين خرجوا لاعتبارات عديدة قبل عام ١٩٤٦ ولم يعودوا منذ ذلك الحين. ومن هنا رأى البعض «أن هناك حاجة ماسةً إلى تعديل تعريف الأونروا باعتبار أنه لم يعالج قضية اللاجئ الفلسطيني من وجهة نظر حقوق الإنسان، إنما تطرّق لها من وجهة عملية، أسهمت في التمييز بين لاجئ وآخر من دون أي مبرر قانوني»^{١٥}.

ومع ذلك باشرت الوكالة عملها في أيار (مايو) عام ١٩٥٠، لتمضي في تقديم خدماتها المختلفة في إطار عملها الإنساني البحث وتشكل الرابط الوحيد الذي بقي يربط الأمم المتحدة مع القضية الفلسطينية حتى أوائل السبعينيات من القرن الماضي، حيث بدأت الأمم المتحدة تتعامل مع الفلسطينيين كشعب له قضية وممثلون.

^{١٣} - مؤسسة الدراسات الفلسطينية. مصدر سبق ذكره، ص ١٠٣

^{١٤} - موقع الأونروا، سبق ذكره، متوافر على الرابط <http://www.un.org/unrwa/arabic/Refugees/index1.htm>

^{١٥} - بركة، مصدر سبق ذكره.

بعد تأسيسها، عملت الوكالة على استئجار أراضٍ للمخيمات من الدول المضيفة وأقامت عليها أماكن لاستيعاب عشرات الآلاف من اللاجئين الفلسطينيين، وقد كانت رسالتها الوظيفية وما زالت مرتبطة بحلِّ لقضية أولئك اللاجئين، فأخذت بمباشرة تلك الوظيفة على كل الصعد الإغاثية والتشغيلية إلى أن مضى على وجودها أكثر من ستين عاماً حتى اللحظة. وقد نظر إليها الفلسطينيون على أقل تقدير باعتبارها شاهداً دولياً حياً على استمرار معاناتهم وتشردهم، مما يستدعي دائماً استحضار هذا الملف وتفعيله وصولاً إلى الحل العادل لقضيتهم. وقد تراوحت خدمات الوكالة مداً وجزراً تبعاً لعوامل تمويلية وسياسية وخدمائية، ما حدا بالكثير من المراقبين للتحذير من تصورات تدفع باتجاه إنهاء خدمات وكالة الغوث وتسليمها بشكل أو بآخر للدول المضيفة، وفقاً لاتفاقيات وتخريجات متفق عليها.

خلفية تاريخية

التواطؤ الدولي الصهيوني

يعتبر عام ١٩٤٧ عاماً فارقاً في التأمّر الدولي على الشعب الفلسطيني والقضية الفلسطينية. في هذا العام نزع المجتمع الدولي القناع عن وجهه وتحرك بشكل سافر لمحاصرة الفلسطينيين في أملاكهم وأحلامهم، فبعد أن عملت بريطانيا ثلاثين عاماً على تكريس الوجود الصهيوني على أرض فلسطين توجت جهودها برفع القضية إلى الجمعية العمومية للأمم المتحدة للنظر في ما بعد تلك المرحلة المشؤومة من التاريخ. تمخض عن ذلك بطبيعة الأمر إصدار الأخيرة في الدورة الثانية لها بتاريخ ٢٩ تشرين الثاني (نوفمبر) ١٩٤٧، قرار تقسيم فلسطين بين اليهود الغزاة وأصحاب الأرض الفعلين، وحمل هذا القرار رقم (١٨١)^{١٦}، وإثر صدوره صعدت العصابات الصهيونية جرائمها متوجة إياها بتلك التي خاضتها في أعقاب انسحاب بريطانيا من فلسطين حيث نتج عنها تهجير الشعب الفلسطيني وجعله يعيش حياة البؤس والشقاء والتشرد.

لم تكف بريطانيا بوعدها بلفور حيراً على ورق كما اعتقد البعض سذاجة آنذاك، بل أرادت ذلك بإرادة دولية تفوضها للتصرف بفلسطين وفقاً لرؤية تضمنها صك الانتداب الصادر عن أعلى هيئة دولية حينذاك، وتتفق بالتمام والكمال مع وعد بلفور بل وتتضمنه. فصك الانتداب الذي أقره مجلس عصبة الأمم بتاريخ ٢٢ تموز (يوليو) ١٩٢٢، الذي اتفق عليه الحلفاء مسبقاً، وافق نصاً على أن تكون الدولة المنتدبة (بريطانيا) مسؤولة عن تنفيذ التصريح الذي أدلى به بلفور في الثاني من تشرين الثاني (نوفمبر) ١٩١٧ لإنشاء وطن قومي لليهود في فلسطين. ولم يكن الصك يحتمل لبساً أو غموضاً، بل أكد في أكثر من فقرة أن الدولة المنتدبة مسؤولة عن وضع البلاد في أحوال سياسية وإدارية واقتصادية تضمن إنشاء هذا الوطن المزعوم^{١٧}. لقد شكل ذلك دستوراً عملياً وهدايا لخطى بريطانيا على الأرض، وكان بمثابة الخلفية والقاعدة العامة للسلوك البريطاني إزاء فلسطين معبواً عن أن الحالة الصهيونية لم تكن حالة بريطانية استعمارية فحسب بل كانت حالة دولية إمبريالية بكل معنى الكلمة.

لم تراخ بريطانيا ما حملته سياساتها من ظلم وقهر لشعب حر آخر كان على الأرض منذ آلاف السنين، بل سعت وعلى الطريقة الاستعمارية البغيضة في أمريكا وأستراليا وأفريقيا لتحويل الأرض وفقاً لمصالحها كما تريد فلم يكن يعينها سكان تلك الأرض سوى بالقدر الذي تكفل به تمرير سياساتها بالهدوء المطلوب وبالطرق الناعمة المرغوبة. من هنا كانت اللقاءات والزيارات والاتصالات التي جمعت قادة وزعماء فلسطينيين أو عرباً معها، فهي تمارس اللعبة الدبلوماسية بأبشع الصور والأشكال، محاولة خداع شعوب المنطقة وتضليلها كي تبدو غامضة أحياناً في مآربها المتعلقة بالصهاينة على أرض فلسطين، تماماً كما فعلت في سايكس بيكو عندما لم تراخ اتفاقها مع الشريف حسين ولا غيره، بل مضت في طريقها المخادع حتى مع من كانوا يتقنون بها ويعدون ذات مصداقية في الوقوف إلى جانب القضايا العربية في مواجهة العثمانيين.

وقد دفع شعب فلسطين ثمن هذه السياسة الاستعمارية من دمه وأرضه ومستقبل أجياله، حيث لم يرفع المستعمر من العمل بشكل مكشوف على توطين شعب آخر على هذه الأرض رغماً عن أصحابها الأصليين. ومن أجل ذلك سلك سبل الدهاء والدبلوماسية حيناً، وسبل العدوان والقتل والإرهاب بحق المدنيين الأمنين حيناً آخر. وهكذا سرقت فلسطين من أهلها، وطرد شعب بأكمله ليغدو مشرداً مشتتاً في أصقاع الأرض. ففي

^{١٦} - المرعشلي، أحمد وآخرون. الموسوعة الفلسطينية، القسم العام. (المجلد الرابع، دمشق: ١٩٨٤)، ص ٣

^{١٧} - المصدر السابق، ص ٣١١

الوقت الذي تتحمل فيه العصابات الصهيونية وزر تلك المرحلة بتبعاتها ونتائجها وجرائمها، تتحمل بريطانيا مسؤولية لا تقل عنها بشيء. وفي الوقت الذي يتم تجريد الشعب الفلسطيني فيه من إمكانيات الصمود والقتال ويعطى الطرف الآخر كل التسهيلات اللازمة لبناء قوته وحشد طاقاته يغدو الدور البريطاني سافراً ومفضوحاً إلى الأبد. وفي الوقت الذي يحارب الناس في أرزاقهم وأملاكهم وأرضهم ويخاض للطرف الصهيوني الهجرة وتملك الأرض والسيطرة عليها، فإنه لا يظل هنالك مجال للشك في أن هذه الجريمة الفريدة قد ارتكبت بمشاركة مباشرة وكاملة من المستعمر البريطاني والمجتمع الدولي. لقد كان ما جرى تنفيذاً واضحاً لرغبات وتوجهات بريطانيا التي صرح بها بلفور في وعده المشؤوم وفقاً لتلك الحالة من التشابكية في المصالح بين الحركة الصهيونية حينها والتطلعات الاستعمارية الكبرى في المنطقة. فالأبعاد الاستراتيجية والسياسية لما جرى كانت كبيرة بحجم خسارة فلسطين وضياعها.

الدور العربي والفلسطيني

الأطراف العربية التي اشتركت في الحرب لا تقل مسؤوليتها عما حدث في النكبة عن الأدوار الأخرى، فدولنا العربية لم تأخذ التهديد الصهيوني والتواطؤ البريطاني على محمل الجد بل ظلوا يلعبون ذات اللعبة وفقاً لدبلوماسيتهم الباهتة والمعهودة حتى يومنا هذا. ولم يكن التحذير الذي أصدرته بريطانيا باعتبار دخول أي جندي عربي إلى أرض فلسطين قبل الخامس عشر من أيار (مايو) ١٩٤٨ اعتداء عليها والتزام العرب به إلا دلالة واضحة على مدى السقوط العربي حينذاك، علماً بأن التاريخ المذكور هو تاريخ جلانها المعلن عن فلسطين وتسليمها للصهاينة، وهو اليوم الذي أعلنت فيه العصابات الصهيونية استقلال ما سُمي لاحقاً دولة إسرائيل. كما لم يكن وجود مسؤول بريطاني هو (غلوب باشا) على رأس قيادة الأركان في الجيش الأردني وبالتالي الجيوش العربية التي اشتركت في الحرب إلا تعبيراً عن مدى الاستخفاف بحجم الجريمة التي كانت معالمها قد اتضحت حينذاك، وتواطؤاً مع بريطانيا في تسليمها البارء للأرض الفلسطينية.

رغم أن من الصعب لوم الضحية، إلا أنه لا بد من التسجيل أن المقاومة الفلسطينية حينها لم تكن كذلك بحجم المؤامرة والجريمة. فبحكم الملاحقة الأمنية الصارمة من بريطانيا على مرّ السنين لكل من يحمل أو يشتبه بحمله السلاح، وقلة الإمكانيات المتاحة بين أيدي السكان، وتخلي المنظومة العربية على المستويات الرسمية وغير الرسمية عن الشعب الفلسطيني وتركه يواجه قدره بيديه الفارغتين، كان الضياع وكانت الهجرة واللجوء وكانت المخيمات. علاوة على ذلك فإن وعي الفلسطينيين لطبيعة الخطر الصهيوني ومدى قدرته على كنسهم من أرضهم بوسائله المتاحة لم يكن في حالة التوازن الطبيعية آنذاك، إذ إن الدعاية الصهيونية لعبت دوراً في تخريب هذا الوعي في أثناء المواجهة، وفعلت آلة البطش الصهيونية بالموازاة مع الإشاعة فعلها في تسريع الهجرة واللجوء. لم تكن سلسلة تلك المجازر الدموية التي ارتكبت بحق العزل من الأبرياء على أيدي العصابات الصهيونية إلا تعبيراً عن توجه استراتيجي لدى تلك العصابات من أجل إفنواغ الأرض من سكانها وإحلال الأعراب محلهم.

لقد كانت المجزرة الأبرز والأكثر وقعاً على الوجدان الفلسطيني مجزرة دير ياسين في التاسع من نيسان (أبريل) ١٩٤٨، حيث تبعتها موجات هجرة شملت معظم قرى القدس التي كانت الأكثر تأثراً بالجريمة. ورغم فداحة ما جرى، إلا أن الصهاينة كانوا معنيين إلى حد كبير أن تصل أخبار ما جرى إلى المجاورين وغيرهم مهولة ومرعبة. وبالفعل كانت النتيجة التي خُطِّط لها، فقد دبّ الرعب في أوساط الفلسطينيين، لدرجة أن

شهادات كثيرة جمعناها أكدت جميعها أن قرى كثيرة كانت نساؤها وأطفالها قبل الهجرة ينامون ليلاً في العراء بعيداً نسبياً عن قراهم، على أن يظل الرجال يحرسونها مخافة مباغته العصابات الصهيونية لتلك القرى ليلاً والناس في مخادعهم كما جرى في دير ياسين وغيرها من القرى التي أراد العدو ترهيب الناس ودفعهم للرحيل^{١٨}. لذلك فإن المعارك التي تفاقمت بين الفلسطينيين بسلاحهم البسيط والعصابات الصهيونية عشية قرار التقسيم في ٢٩ تشرين الثاني (نوفمبر) ١٩٤٧ أخذت تتسع في ظل إمدادات عسكرية واسعة للعدو وتقلص في إمدادات الفلسطينيين من العتاد. وفي هذا الإطار استبسل المجاهدون الفلسطينيون في أكثر من زاوية ومحلة من زوايا الوطن، إلا أن قوة تنظيم الطرف المقابل واستعداده الطويل المدى لساعة الحسم هذه مكثته من تحقيق النتيجة التي شاهدها. وفي المقابل لم يكن يسع مجاهدين، مشتتي القوى وقليلي العدة والعتاد والاستعداد، إلا القتال بصورهم العارية حتى الشهادة، وهذا ما جرى في الكثير من نقاط الاشتباك في القسطل وباب الواد ويافا وغيرها. ففي الكثير من القرى ورغم الرحيل صمدت مجموعات تقاوت بكل ما أوتيت من قوة إلا أن حجم العدوان الذي بدأتها العصابات الصهيونية كان أكبر من أن تحتويه مجموعات صغيرة مقاتلة هنا وهناك؛ مما جعل الغلبة في النهاية للخصم، حيث انكشف الظهر الفلسطيني حتى لم يعد أمام الكثيرين إلا الهجرة واللجوء، فهاجر قرابة المليون وبقي على الأرض هناك قرابة (١٥٠) ألفاً لينغصوا على الصحاينة حياتهم إلى الأبد. فرغم كل المجازر والإشاعات والعدوان الوحشي على الأمنيين من أهالي القرى والمدن الفلسطينيين إلا أن عشرات الآلاف منهم تحدوا آلة القهر والإجرام وظلوا منزرعين في منازلهم يكافحون من أجل الحفاظ على الهوية وما بقي من أرض.

فضلاً عن أن تدخل الأنظمة أوجد نوعاً من الطمأنينة الزائفة لدى الكثير على أملاكهم وأرضهم على أمل الخروج بضعة أيام والعودة على ظهر الدبابات العربية. وبالطبع لم يكن ذلك سوى مجرد وهم عاش الناس عليه إلى أن أفاقوا على حجم وهول ما جرى بعد سنين. أفاق الناس وإذا بهم في العراء بلا ظهير ولا نصير، فمضت الأيام والأسابيع والأشهر، ومن ثم السنوات ولم تفارق أحلام الشعب المشرد إمكانية العودة وإعادة حتى عقارب الساعة إلى الوراء.

اللاجئون إلى الخيام

أدت الأعمال الإرهابية التي نفذتها العصابات الصهيونية بعد قرار التقسيم في التاسع والعشرين من تشرين الثاني (نوفمبر) ١٩٤٧ حتى خروج بريطانيا منتصف أيار (مايو) ١٩٤٨ إلى هجرة ما قدرته المصادر بـ (٣٥٠) ألفاً من المواطنين العرب. ثم تتالت عمليات الإجرام والمجازر بحق الفلسطينيين حتى بلغ العدد الكلي للمهجرين (٩٤٠) ألفاً، وفقاً لتقرير الأمين العام للأمم المتحدة المقدم إلى الدورة الرابعة للجمعية العامة في حزيران (يونيو) من عام ١٩٤٦ (٢٢). ورغم اختلاف التقديرات لأعداد المهجرين تبعاً لمآرب مختلفة فإن الرقم الذي اعتمده مفوضو الأونروا العامون في تقاريرهم ووفقاً لسجلاتهم حينذاك هو (٩٦٠) ألفاً^{١٩}.

^{١٨} - منصور، مريم. لاجئة عجوز (٧٦ سنة) من قرية أشوع وتقيم في مخيم عين عريك قرب رام الله. مقابلة شخصية بتاريخ ٢٠-٩-٢٠٠٩م.

جابر، مريم. لاجئة عجوز (٨١ سنة) من قرية عنابة وسكان مخيم عين عريك قرب رام الله. مقابلة شخصية بتاريخ ٢٠-٩-٢٠٠٩م.

^{١٩} - المرعشلي وآخرون، سبق ذكره، ص ٥٨٠.

خرج قرابة المليون إذن يتيهون في الأرض، يبحثون عن مكان يصونون فيه أرواحهم وأعراضهم، فكانت وجهتهم الضفة الغربية وقطاع غزة والأردن وسوري ولبنان وغيرها حيث أخذوا يعيشون أنواعاً لم يألفوها من الحياة. خسروا كل شيء فلم يخرجوا سوى بأنفسهم، وفجأة إذا هم في العراء يفترشون الأرض ويلتحفون السماء. أخذوا يخيمون جوار أماكنهم الأصلية حيث لا خطر على الحياة والأعراض، على أمل أن يعودوا قريباً بعد أن تضع الحرب أوزارها، فقرروا البقاء ملتصقين كلُّ بقرب بقعة يمكنهم من خلالها أن يشموا رائحة الديار. بدأت الخيام تنتصب، وبدأ عداد الزمان يدور، لكنهم كانوا على يقين بلأن كل شيء مؤقت وما هي إلا محطة ومن ثم يعودون. ظلوا على هذا الأمل بدلاً من السنة سنوات، قضموا خلاله قتاد الأرض حيث بدأت رحلة الشقاء والمهانة. عاشوا حياة الاغتراب مرتين، مرة ببعدهم عن الديار ومرة بتحفظ من أقاموا قريبين منهم، حيث كان البعض يرمقهم بعين غير مريحة لها دوافع عديدة بقيت ترافقهم سنوات عديدة إلى أن ذابت الفوارق إلى حد بعيد بين اللاجئين المهجرين الفارين وبين سكان القرى والبلدات غير اللاجئين، كما أكد لنا د. يوسف ناصر رئيس بلدية بيرزيت الذي كان شاهداً على مرحلة تشكل مخيم بيرزيت ومعاناة اللاجئين فيه جراء ممارسات غير مسؤولة أخذت طابع لاجئ وغير لاجئ^{٢٠}، فبالنسبة إلى البعض هو جسم غريب يحمل في طياته المجهول، وبالتالي كان لا بد من التحفظ إزاءه على أقل تقدير كما كانوا يقولون^{٢١}.

لم تكن وكالة الغوث موجودة بعد كي تستوعب اللاجئين وتوفر لهم الكساء والغطاء والغذاء والمأوى، فقد تصدت جمعيات أهلية ودولية كالصليب الأحمر وجمعية الشابات المسيحية وحكومات أو سكان الدول المضيفة لعمليات استيعاب الأعداد الهائلة من اللاجئين. وفروا لهم الخيام والشوادر وبعضاً من وسائل الحياة اللازمة. فحيثما حلَّ اللاجئين جماعات أخذوا يخيمون، وبدأت رحلة الفلسطينيين مع الخيام، فالبعض جلس تحت الخيمة وبقي فيها وتطور مسكنه مع تطورها، والبعض الآخر استأجر ومن ثم تملك واندمج مع الحياة، كلُّ حسب إمكانياته وقدراته وما تمكن من حمله أثناء الهجرة. ومن هنا تشكلت المخيمات وأخذت تنمو وتكبر فسكنها البعض والبعض الآخر أثر السكنى خارجها، وتوزعوا بين عامة الناس في المدن والقرى وحتى الدول. ومن ذلك التاريخ وحتى اليوم تضاعف اللاجئين قرابة الخمس مرات حيث بلغوا في مطلع ٢٠٠٩ (٤٦١٨١٤١) لاجئاً مسجلاً لدى وكالة الغوث الأونروا.

^{٢٠} - ناصر، يوسف، رئيس بلدية بيرزيت. مقابلة شخصية بتاريخ ١٠/٤/٢٠٠٩.

^{٢١} - أبو نعمان، نعيم. لاجئ مسنّ (٦٦ عاماً) من مهجري اللد وسكان مخيم سلواد قرب رام الله. مقابلة شخصية بتاريخ ٢٠٠٩/٢/١٠.

أبرز القرارات الدولية المتعلقة بعودة اللاجئين الفلسطينيين

يستند الفلسطينيون في محاجاتهم القانونية إلى القانون الدولي والذي أقر بحقهم في العودة إلى الديار وتقرير المصير وإقامة الدولة. وقد صدرت عبر الاثننتين والستين سنة الماضية عشرات القرارات التي تشير من قريب أو بعيد إلى هذه الحقوق. إلا أن هناك منها ما هو أقوى حجة من الآخر، أكثرها تلك القرارات المتعلقة بحق العودة والتعويض والاعتراف بالفلسطينيين كشعب على قدم المساواة مع شعوب الارض من حقه التمتع بما نص عليه القانون الدولي من حقوق انسانية وسياسية وهما القراران (١٩٤) و(٢٥٣٥) كما توجد هناك العديد من القرارات التي تشير تحديداً إلى الحل العادل لمشكلة اللاجئين الفلسطينيين والعشرات من القرارات التي كانت تفتقرن بالاشارة الى المادة (١١) على وجه الخصوص من القرار (١٩٤).

أولاً: قرار الجمعية العامة للأمم المتحدة رقم (١٩٤)

في دورته رقم ٣ بتاريخ ١١ كانون الأول (ديسمبر) ١٩٤٨م

يتكون هذا القرار ١٥ بنداً حيث صوتت إلى جانبه خمس وثلاثون دولة مقابل خمس عشرة وامتناع ثمانى دول. وأهم ما فيه ذلك الذي يتعلق بعودة اللاجئين الفلسطينيين وتعويضهم عن خسائرهم جراء ما لحق بهم من أذى وتهجير ممثلاً في المادة (١١) من القرار والتي تنص على أنه " تقرر وجوب السماح بالعودة، في أقرب وقت ممكن، للاجئين الراغبين في العودة إلى ديارهم والعيش بسلام مع جيرانهم، ووجوب دفع تعويضات عن الممتلكات للذين يقررون عدم العودة إلى ديارهم وعن كل مفقود أو مصاب بضرر، عندما يكون من الواجب وفقاً لمبادئ القانون الدولي والإنصاف أن يعوض عن ذلك الفقدان أو الضرر من قبل الحكومات أو السلطات المسؤولة. وتصدر تعليمات إلى لجنة التوفيق بتسهيل إعادة اللاجئين، وتوطينهم من جديد، وإعادة تأهيلهم الاجتماعي والاقتصادي، وكذلك دفع التعويضات، وبالمحافظة على الاتصال الوثيق بمدير إغاثة الأمم المتحدة للاجئين الفلسطينيين، ومن خلاله بالهيئات والوكالات المتخصصة المناسبة في منظمة الأمم المتحدة " ٢٢.

ثانياً: قرار الجمعية العمومية للأمم المتحدة رقم (٢٥٣٥)

في دورته رقم ٣ بتاريخ ١٠ كانون الأول (ديسمبر) ١٩٦٩م

صوتت الجمعية العامة على القرار الأقوى بعد قرار ١٩٤ وتحديداً البند باء منه بموافقة ٤٨ دولة مقابل ٢٢ دولة ضد وامتناع ٤٧ عن التصويت، بعد مناقشة بند "التقرير السنوي لمدير وكالة الغوث" الأونروا"، وقد جاء

في الفقرة (باء) من القرار أن "الجمعية العامة إذ تدرك أن مشكلة اللاجئين الفلسطينيين نشأت عن إنكار حقوقهم غير القابلة للتصرف، المقررة في ميثاق الأمم المتحدة، والإعلان العالمي لحقوق الإنسان، وإذ يساورها القلق الشديد لتفاقم هذا الإنكار لحقوقهم من جراء أعمال العقاب الجماعي والاعتقال التحكيمي وحظر التجول، وتدمير المنازل والاموال والترحيل وغير ذلك من الأعمال القمعية المبلغ عن ارتكابها ضد اللاجئين وسكان الأقاليم المحتلة الآخرين.. يؤكد من جديد حقوق شعب فلسطين غير القابلة للتصرف " ٢٣.

ويعد هذا قراراً صريحاً من الأمم المتحدة أن اللاجئين الفلسطينيين شعب لا مجرد كتلة من اللاجئين، ولهذا الشعب حقوقه المشروعة بموجب ميثاق الأمم المتحدة. وعلى الرغم من عدم وجود اي قرار يحمل صفة الالتزام تحت طائلة العقوبة صادر عن مجلس الامن بخصوص اللاجئين الفلسطينيين الا أن القرارات التي تصدرها الجمعية العمومية بهذا الشأن لها وزن قانوني ومعنوي كبير وتعتبر بشكل نسبي عن الهامش النسبي المتاح في الجمعية للتعبير عن المواقف بعيدا عن لغة الفيتو الامريكية المستخدمة في مجلس الأمن والتي لم يمرر سيفاها أياً من القرارات الاستراتيجية لصالح الفلسطينيين.

نشأة المخيمات وتطورها

شكلت المخيمات الفلسطينية نقطة التقاء للفلسطينيين من مئات القرى والمدن والبلدات من شتى الاقضية والالوية الفلسطينية، حيث تشظى الزمان والمكان جراء النكبة عام ١٩٤٨م مكوناً بقعات سكانية تمثل المأساة بعينها سميت بالمخيمات. وقد تشكلت الأخيرة لاستيعاب مئات الالاف من اللاجئين المشردين عليها تشكل لهم سترأ من برد الشتاء وحر الصيف، وفيها ولدت المأساة ومعها كبرت وفيها توارثت الاجيال الم النكبة وقسوة الحرمان وشظف العيش. فعلى الرغم من مرور السنين الطويلة على هذه المخيمات إلا أنها لم تحل محل القرية والبلدة الأصلية في وعي اللاجئين وعقولهم، رغم أن اللاجئين من هذه القرية أو تلك حرصوا على التجمع في مخيم واحد ما أمكن إلا أنهم ظلوا يشعرون بالغربة وظل الحنين إلى العودة رقيقاً لهم.

أما تركيبة المخيم فهي قصة أخرى بالكمال والتمام، فكل مخيم في العادة يتشكل من عشرات القرى والبلدات المهجرة يسكنون جانب بعضهم البعض في ظروف معيشية غاية في القسوة، إلا أنهم عبروا رغم ذلك عن وحدة حال وانسجام غاية في النموذجية. فعلى غير المتوقع لم تكثر الجرائم والمشاكل الناتجة عادة عن الازدحام واختلاف الأصول بل انصهر الجميع في بوتقة المخيم تجمعهم المعاناة والشعور الواحد بالاغتراب وضرورات الصمود والتعاقد. وقد شكل المخيم وعياً مرافقاً للاجئ تمثل بإعلاء قيم الصمود المرتبطة بمعاني الاعتزاز بالمقاومة، فقد كانت هذه البؤر الاجتماعية السياسية مصدراً للمقاومة ومؤججاً لها في كثير من الأحيان إلى أن اندلعت الانتفاضة الأولى عام ١٩٨٧م حين أخذت المقاومة تتسع لتشمل الكل الفلسطيني.

يعيش حوالي ثلث اللاجئين الفلسطينيين (1363469) نسمة، في واحد من ثمانية وخمسين مخيماً تنتشر في مناطق عمليات الأونروا وفقاً لإحصائيات وكالة الغوث في كانون أول من العام ٢٠٠٨م.^{٢٤} وقد توزعت مخيماتهم على الضفة وغزة والاردن وسورية ولبنان، " ففي الضفة الغربية نجد أنه أنشئ نحو (٢٦ مخيماً) هي على التوالي حسب الأقدمية (الدهيشة، الأمعري، عابدة، عقبة جبر، عين السلطان، النويعة، بلاطة، بيرزيت "السقايف"، مخيم قدوره) وهذه المخيمات أنشئت عام ١٩٤٨، ومخيمات (دير عمار، الجلزون، قلنديا، بيت جبرين، الفارعة، العروب، جنيد، العوجا) وقد أنشئت عام ١٩٤٩، ومخيمات (عسكر، عين بيت الماء رقم ١، طولكرم، الفوار) وقد أنشئت عام ١٩٥٠. ومخيم (نور شمس) أنشئ عام ١٩٥٢، و(مخيم جنين) عام ١٩٥٣، مخيم (شعفاط) أنشئ عام ١٩٦٦ وأخيراً مخيم سلواد عام ١٩٧٢م.

أما قطاع غزة فقد أنشئت فيه ثمانية مخيمات هي على التوالي من حيث الاقدمية: (النصيرات وخان يونس) واللذان أنشئتا عام ١٩٤٨، (المغازي ودير البلح ورفح) والتي أنشئت عام ١٩٤٩، و(مخيم البريج) عام ١٩٥٢، و(مخيم جباليا) الذي أنشئ عام ١٩٥٤ و(مخيم الشاطئ) عام ١٩٥٩.

وفي الأردن أنشئت ٥ مخيمات هي (الزرقاء والكرامة) وقد أنشئتا في عام ١٩٤٩ و(اربد) عام ١٩٥١ و(الحسين) عام ١٩٥٢ و(الوحدات) عام ١٩٥٥. كما أقيمت مخيمات الطوارئ بعد نكسة حزيران عام ١٩٦٧ واستقبلت النازحين من الضفة الغربية وقطاع غزة، وهذه المخيمات هي على التوالي (مخيم سوف)،

^{٢٤} - موقع وكالة الأونروا، سبق ذكره، متوفر على الرابط <http://www.un.org/unrwa/arabic/Refugees/index1.htm>

وأقيم عام ١٩٦٧ و(البقعة، وماركا(حطين)، جرش(غزة)،الطالبية، والحصن (مخيم عزمي المفتي)) وجميعها أقيمت عام ١٩٦٨.

وفي لبنان أنشئت مخيمات (برج البراحنة، عين الحلوة، المية مية، الرشيدية) عام ١٩٤٨ ومخيمات (تل الزعتر، نهر البارد، صبرا وشاتيلا، الجليل "ويفل"، والبص) أنشئت عام ١٩٤٩، ومخيم (مار الياس) أنشئ عام ١٩٥٢ ومخيما (البدوي، والبرج الشمالي) عام ١٩٥٥ ومخيما (النبطية، ضبيّه) انشئاً عام ١٩٥٦. إضافة لمخيمات (الدكوانة، جسر الباشا) التي لم تعد موجودة الآن ومخيمات (الشبريحا والقاسمية وأبو الأسود) التي لم تعترف بهم الوكالة كمخيمات حتى الآن..

أما في سورية فقد أنشئت ٦ مخيمات هي (خان الشيخ، النيرب، والعائدين في حمص) أنشئت عام ١٩٤٨، ومخيمات (العائدين في حماة، مخيم درعا، ومخيم خان دنون) في عام ١٩٥٠. ونتيجة لنكسة حزيران أنشئت مخيمات جديدة هي (مخيم السيدة زينب، ومخيم جرمانا، ومخيم درعا الطوارئ) عام ١٩٦٧، و(مخيم سبيينة) في العام ١٩٦٨، يضاف إلى ذلك مخيمات أخرى أنشئت في سورية ولم تعترف بها وكالة الغوث مثل (مخيم اليرموك) الذي أقيم في عام ١٩٥٧ وهو أكبر المخيمات الفلسطينية في الداخل والخارج ومخيم (الحسينية) الذي أقيم في العام ١٩٨١، ومخيمات (الرمل، الرمضان، عين التل "حندرات") ومؤخراً أنشئت مخيمات جديدة نتيجة الاحتلال الأمريكي للعراق تجمع فيها الفلسطينيون، إما على الحدود السورية العراقية مثل مخيمي (النتف والوليد) أو داخل الحدود السورية مثل مخيم (الهول)^{٢٥}.

في الجدول البياني الآتي ووفقاً للأونروا فإن اللاجئين الفلسطينيين يتوزعون حالياً على ثمانية وخمسين مخيماً تعترف بها الوكالة وتضم ما مجموعه (1363469) لاجئاً مسجلاً من أصل (4618141) هم اللاجئون المسجلون لديها.

^{٢٥} - تجمع العودة الفلسطيني (واجب). المخيمات الفلسطينية بين مشاريع التصفية وحلم العودة.(سورية، سنة ٢٠١٠م)

ص٣، متوفرة على موقع المركز بتاريخ ١٥-١-٢٠١٠م على الرابط www.wajeb.org

مخيمات اللاجئين الفلسطينيين^{٢٦}

منطقة عمل الأونروا	عدد المخيمات	اللاجئون المسجلون	مجموع اللاجئين المسجلون في المخيمات
الأردن	10	1930703	335307
لبنان	12	416608	220809
سورية	٩	456983	123646
الضفة الغربية	19	754263	191408
غزة	8	1059584	492299
المجموع الكلي	٥٨	4618141	1363469

31 كانون أول / يناير 2008

أما المساكن التي أوت اللاجئين فكانت الخيام، ثم استعيض عنها بغرف مبنية من اللبن سقوفها من القصب والخشب وحصائر القش والتراب، وقد بنت وكالة الغوث الدولي بعض هذه الغرف وبنى اللاجئين أنفسهم البعض الآخر، وذلك إما بمساعدة نقدية أو عينية من الوكالة أو بدون مساعدتها، وجرى في كثير من الحالات تحسين الغرف أو الأكواخ القديمة وإضافة غرفة أو مطبخ أو حمام عليها، أما دورات المياه فكانت مشتركة وموجودة في الشوارع الرئيسية إحداهما للنساء والأخرى للرجال، ومع تطور الزمن أصبح لكل عائلة حمامها الخاص بها وداخل مسكنها.^{٢٧}

^{٢٦} - منظمة الامم المتحدة. ملف مخيمات اللاجئين الفلسطينيين، المادة متوفرة بتاريخ ١٧-١-٢٠١٠ على الرابط <http://www.un.org/unrwa/arabic/Refugees/index1.htm>

^{٢٧} - تجمع العودة الفلسطيني(واجب)، مصدر سبق ذكره ص٥ -

مخيمات الضفة الغربية

تبلغ مساحة الضفة الغربية قرابة ٥٥٠٠ كيلو متر مربعاً وعدد سكانها حتى كانون ثاني من العام ٢٠١٠م (٢٠١٣.٢٨٣) مليون نسمة وفقاً للجهاز المركزي للإحصاء الفلسطيني^{٢٨}. يسكن حوالي ربع اللاجئين فيها في تسعة عشر مخيماً تعترف بها وكالة الغوث الأونروا، والباقي يعيشون في إطار القرية أو المدينة الفلسطينية مندمجين مع السكان هناك. بعض هذه المخيمات ملاصق لمدن رئيسية مثل مخيمات الامعري وبلاطة وعسكر وجنين، وبعضها بالقرب من الارياف مثل مخيم دير عمار والجلزون. وفي الوقت الذي يوجد في الضفة الغربية أكثر عدد للمخيمات التابعة لوكالة الغوث الا أن أكبرها سكاناً لا يتعدى عدد اللاجئين في اصغرها في قطاع غزة على سبيل المثال.

بعد اتفاقية اوسلو وما تبعها من ترتيبات فلسطينية إسرائيلية توزعت المخيمات في الضفة وفقاً للتقسيم السياسية التي تم الاتفاق عليها آنذاك. ففي الوقت الذي بقي فيه مخيم شعفاط خاضعاً بالكامل لسلطة بلدية القدس ظل مخيم قلنديا ضمن المنطقة المسماة (C) ويخضع للسيادة الاسرائيلية الكاملة أمنياً وإدارياً. أما مخيمات دير عمار والجلزون والفوار والعروب والفارعة ونور شمس فكانت ضمن المنطقة (B) (تحت السيطرة الفلسطينية الاسرائيلية المشتركة. أما المخيمات الأحد عشر الأخرى فقد وُقت ضمن المنطقة (A) أي تحت السيطرة الفلسطينية الكاملة. وبعد اتفاقية واي ريفر في العام ١٩٩٨م تم إضافة مخيمي نور شمس والفارعة إلى المنطقة (A) ليصبح عددها تحت السيطرة الفلسطينية الكاملة ثلاثة عشر مخيماً^{٢٩}. وبطبيعة الحال لم تعد هذه التقسيمات قائمة أو ذات معنى بعد الاجتياح الإسرائيلي لمدن الضفة الغربية في العام ٢٠٠٢م في إطار انتفاضة الأقصى حينها. كما يوجد في الضفة خمسة مخيمات أخرى غير معترف بها من قبل وكالة الغوث اربعة منها في منطقة رام الله هي قدورة وسلواد وعين عريك وبيبر زيت. وواحد في منطقة نابلس هو مخيم عسكر الجديد وتنتقل جميع تلك المخيمات خدماتها بالتنسيق مع المجالس القروية أو البلدية القريبة منها بالإضافة الى بعض الخدمات التي تقدمها وكالة الغوث في الجانب الصحي أو التعليمي.

^{٢٨} - الجهاز المركزي للإحصاء الفلسطيني. تقديرات اعداد السكان للاراضي الفلسطينية في منتصف العام حسب المحافظة ،

١٩٩٧ - ٢٠١٠. متوفر بتاريخ ١٠-١-٢٠١٠م على الرابط

http://www.pcbs.gov.ps/Portals/_PCBS/Documents/GOVER1997-2010A.htm

^{٢٩} -مركز العودة الفلسطيني. خلفية عن المخيمات الفلسطينية، متوفر بتاريخ ١٥-١-٢٠١٠م

<http://www.prc.org.uk/newsite/ar/right-of-return-ar/camps-ar?start=4>

الفصل الأول

اللاجئون في مناطق عمل الأونروا.. قراءة إحصائية مقارنة

في حزيران من العام ٢٠٠٨م قامت وكالة غوث وتشغيل اللاجئين الفلسطينيين كعادتها كل ستة أشهر بإصدار إحصاءاتها الرسمية حول أعداد اللاجئين المسجلين لديها. وقد تناولنا هذه الأرقام المنشورة بالتحليل والمقارنة والتوضيح عبر رسومات بيانية صممناها لتسهيل التعرف على الواقع الديموغرافي للجوء الفلسطيني. وفيه استهللنا بتقديم صورة عن تعداد الفلسطينيين في الضفة الغربية وقطاع غزة وفق التعداد العام ٢٠٠٧م والذي أجراه الجهاز المركزي للإحصاء الفلسطيني كما قدمنا صورة عن أعداد اللاجئين المسجلين في الضفة الغربية وفق ذات التعداد واللاجئين المسجلين في الضفة الغربية ٢٠٠٧م وفقاً للأونروا. كما تناولنا أعداد اللاجئين المسجلين وعائلاتهم في كل مخيم من مخيمات الضفة الغربية، كما استعرضنا أعداد اللاجئين المسجلين في الضفة الغربية ككل وإجمالي عائلاتهم ومواليدهم مقارنة مع نظرائهم في مناطق عمل الأونروا، والزيادة الطبيعية المقارنة. كما قدمنا صورة جلية عن أعداد اللاجئين في المخيمات مقارنة مع اللاجئين المسجلين في كل بلد على حدة، علاوة على أعداد اللاجئين وعائلاتهم ومواليدهم في مخيمات الضفة الغربية ككل مقارنة مع نظرائهم من اللاجئين في سائر المخيمات خارجها. وفي معرض حديثنا عن أعداد كل مخيم من مخيمات الضفة قمنا باستعراض الأرقام التي قدمها الجهاز المركزي للإحصاء الفلسطيني في تعداديه العامين ١٩٩٧م و٢٠٠٧م، حيث أوضحنا الفروقات بين المعلومات التي تقدمها وكالة الغوث وتلك التي يطرحها الإحصاء الفلسطيني. وكذلك فعلنا فيما يتعلق بالأرقام التي قدمها الإحصاء الفلسطيني بخصوص الفلسطينيين في الضفة وقطاع ومخيمات الضفة على وجه الخصوص حسب حالة اللجوء. وفي الأخير قمنا باستعراض التوزيع العمري للسكان وأعداد المباني والمسكن والمنشآت في المخيمات استناداً إلى المعلومات التي وفرها التعداد العام ٢٠٠٧م.

الفلسطينيون في الضفة الغربية وقطاع غزة وفق التعداد العام ٢٠٠٧ م

بلغ عدد سكان الضفة الغربية وفق التعداد الذي أجراه الجهاز المركزي للإحصاء الفلسطيني ٢٠٠٧ م ما مجموعه (٢٢٧٩٩٦٩) فلسطينياً. وقد شكل اللاجئون المسجلون منهم لدى وكالة الغوث وفق الجدول والشكل البياني المرفقين أدناه ما مجموعه (٥٨١٧٣٠) لاجئاً أي ما نسبته ٢٥.٥% من عدد السكان، بينما لم تتجاوز نسبة اللاجئين غير المسجلين ١.٩%، في حين كانت نسبة غير اللاجئين ٧٠.٢%. أما في قطاع غزة فالأغلبية هم من اللاجئين المسجلين حيث تبلغ نسبتهم ٦٧.٢% بينما غير المسجلين لا يتعدون ٠.٧%. في حين بلغت نسبة غير اللاجئين ٣٢.١% من مجموع سكان القطاع. وبالتالي فإن الغالبية من السكان في عموم الأراضي الفلسطينية المحتلة عام ١٩٦٧ م والبالغ عددهم (3667245) هم من غير اللاجئين إذ تبلغ نسبتهم ٥٥.٨% بينما اللاجئون المسجلون فيشكلون ما نسبته ٤١.٣% في حين لم يتعد غير المسجلين نسبة الـ ١.٤%.

وبالمقارنة مع تلك الأرقام التي تقدمها وكالة الغوث لعدد اللاجئين المسجلين في الضفة الغربية كما ترد في موقع لاحق، نجد أن هناك اختلافاً عن تلك التي يوردها الجهاز المركزي للإحصاء الفلسطيني. ففي الوقت الذي تقول فيه الوكالة أن عددهم هو (٧٥٤٢٦٣) فرداً يتحدث الجهاز المركزي عن (٥٨١٧٣٠) فرداً فقط، بمعنى أن هناك فرقاً معتبراً بين ما يزودنا به كلا الطرفين، فلماذا هذا الفرق؟ يبدو أن ذلك يعود إلى أن جزءاً كبيراً ممن هم مسجلون كلاجئين لدى وكالة الغوث إما أنهم هاجروا إلى الغرب وبالتالي لم يشملوا في التعداد عشية استحقاقه، أو أنهم ممن يحملون الهوية الأردنية إلى جانب الفلسطينية ويسكنون لاعتبارات عديدة في

الأردن أو خارجه من أماكن اغتراب أخرى، وقد بقي هؤلاء مسجلين لدى الأونروا ومحسوبين على الضفة الغربية، بل إن هؤلاء المهجرين يحرصون على ذلك كنوع من الضمانة لحقوقهم في العودة والتعويض إذا ما جرى حل شامل لمسألة اللاجئين يوماً ما. وهذا ينطبق بطبيعة الحال على تلك الأرقام التي تتعلق بقطاع غزة أيضاً.

الفلسطينيون في الضفة والقطاع وفق حالة اللجوء/ التعداد العام ٢٠٠٧م

حالة اللجوء	الضفة الغربية ^(٣٠)	النسبة %	قطاع غزة ^(٣١)	النسبة %	المجموع	النسبة %
ليس لاجئاً	1600551	70.2%	444989	32.1%	2045540	55.8%
لاجئ مسجل	581730	25.5%	932117	67.2%	1513847	41.3%
غير مبين	55351	2.4%	0	0.0%	55351	1.5%
غير مسجل	42337	1.9%	10170	0.7%	52507	1.4%
المجموع	2279969	100.0%	1387276	100.0%	3667245	100.0%

وللتوضيح يمكننا ملاحظة الرسم البياني المرفق^(٣٢)

- ١ - الجهاز المركزي للإحصاء الفلسطيني ٢٠٠٨م. التعداد العام للسكان والمساكن والمنشآت ٢٠٠٧م: النتائج النهائية للتعداد في الضفة الغربية - ملخص السكان والمساكن. رام الله- فلسطين.
- ٢ - الجهاز المركزي للإحصاء الفلسطيني ٢٠٠٨م. التعداد العام للسكان والمساكن والمنشآت ٢٠٠٧م: النتائج النهائية للتعداد في قطاع غزة - ملخص السكان والمساكن. رام الله- فلسطين.

^{٣٢} - قمنا بتصميم هذا الرسم البياني وسائر الرسوم البيانية حتى نهاية هذه الدراسة استناداً إلى المعلومات الواردة في الجداول المرفقة.

الفلسطينيون في الضفة والقطاع وفق حالة اللجوء/ التعداد العام 2007م

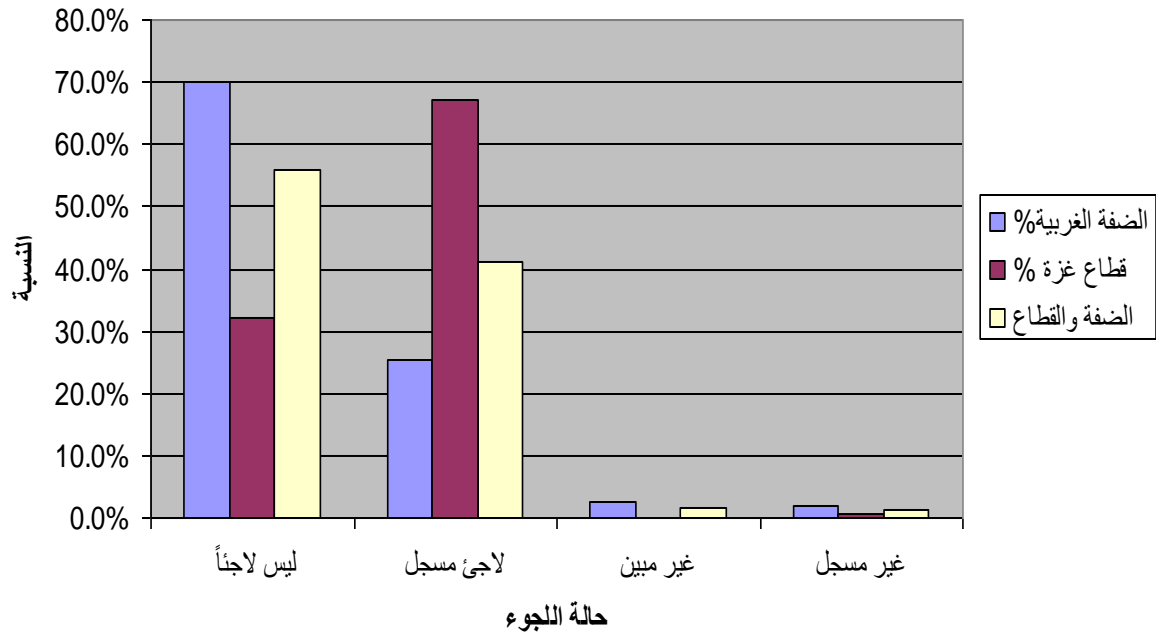

اللاجئون المسجلون في الضفة الغربية وفق التعداد العام ٢٠٠٧م:

بلغ عدد اللاجئين المسجلين في الضفة الغربية وفق التعداد العام ٢٠٠٧م والذي أجراه الجهاز المركزي للإحصاء الفلسطيني (٥٨١٧٣٠) لاجئاً يتوزعون على عموم محافظات، ولكنهم يتركزون في مواقع أكثر من أخرى تبعاً لعوامل اقتصادية واجتماعية. ففي محافظة القدس توجد أكبر نسبة للاجئين المسجلين حيث بلغت (٩١٢٧٤) لاجئاً بنسبة ١٥.٧% في حين حظيت محافظة الخليل على ثاني أكبر نسبة ١٥.٢% بواقع (٨٨٤٦١) لاجئاً. أما نابلس فكانت صاحبة المرتبة الثالثة حيث يوجد بها (٨١١٨٢) لاجئاً بنسبة ١٤%. وقد جاءت محافظتا جنين ورام الله في المرتبتين الرابعة والخامسة حيث حظيتا على ما نسبته ١٣.٨% و ١٢.٦% على التوالي. في حين بلغت نسبتهم في طولكرم وبيت لحم ٨.٨% و ٨%. أما أقل تواجد لهم ففي محافظات أريحا وطوباس وسلفيت إذ لا تتعدا نسبتهم فيها مجتمعة ٥.٤% بينما في محافظة قلقيلية فنسبتهم ٦.٧%.

أما غير المسجلين من اللاجئين فهم لا يتعدون (٤٢٣٣٧) لاجئاً بنسبة ٦.٨% من عموم اللاجئين - مسجلين وغير مسجلين- ويتوزعون كذلك على عموم المحافظات حيث تحظى محافظة القدس على النسبة الأكبر منهم.

اللاجئون المسجلون في الضفة الغربية وفق تعداد العام ٢٠٠٧م (٣٣)

النساء	لاجئ مسجل			لاجئ غير مسجل			
	ذكور	اناث	المجموع	نسبة الجنس	ذكور	اناث	المجموع
القدس	46392	44882	91274	103%	9315	9404	18719
الخليل	44253	44208	88461	100%	3823	3834	7657
نابلس	41294	39888	81182	104%	841	1092	1933
جنين	40655	39608	80263	103%	953	1332	2285
رام الله	37180	36009	73189	103%	1668	1954	3622
طولكرم	26002	24924	50926	104%	769	910	1679
بيت لحم	23570	22969	46539	103%	726	865	1591
قلقيلية	19784	18953	38737	104%	1416	1485	2901

^{٣٣} - الجهاز المركزي للإحصاء الفلسطيني، 2008. التعداد العام للسكان والمساكن والمنشآت 2007 :- النتائج النهائية للتعداد في

1553	799	754	106%	19137	9312	9825	اريجا
177	118	59	100%	7362	3685	3677	طوباس
220	137	83	90%	4660	2451	2209	سلفيت
42337	21930	20407	103%	581730	286889	294841	الضفة الغربية

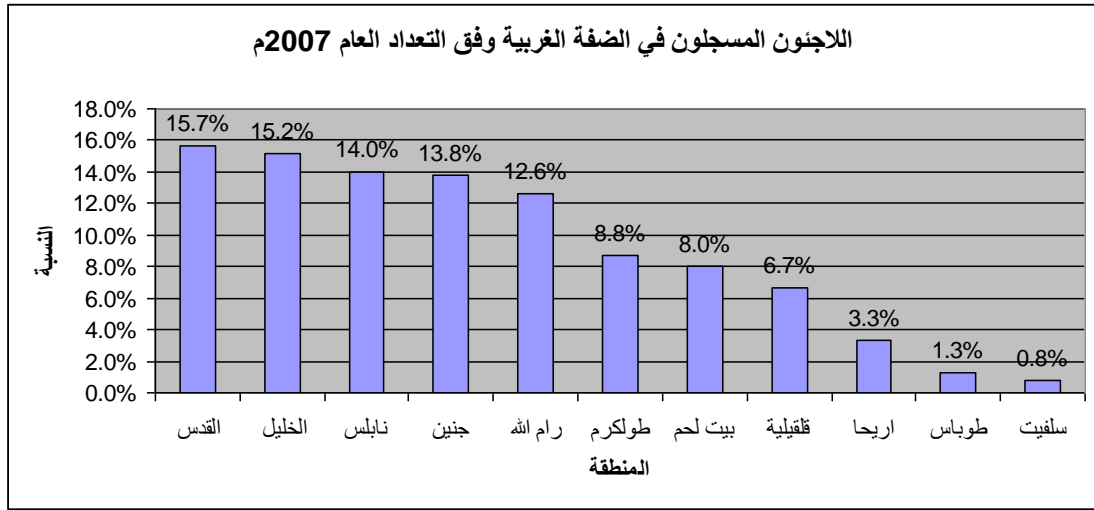

اللاجئون المسجلون في الضفة الغربية ٢٠٠٧م وفقاً للأونروا:

توزيع المواقع في وكالة الغوث تبعاً لسجلاتها يختلف عن التوزيع المعمول به إدارياً في الضفة الغربية، فالتقسيم الحالي جاء بعد مجيء السلطة الفلسطينية بينما تقسيمات وكالة الغوث أسبق. ومع ذلك فاللاجئون المسجلون لدى الأونروا أكبر عدداً مما ورد في إحصاءات الجهاز المركزي للإحصاء الفلسطيني في تعداده العام ٢٠٠٧م. فقد بلغ مجموع اللاجئين المسجلين وفقاً لذلك (٧٤٥٧٧٦) لاجئاً حيث تحظى منطقة نابلس والتي تضم كل محافظات الشمال على النسبة الأعلى للمسجلين بنسبة ٤٢.٣% بينما تأتي منطقة القدس والتي تشمل المحافظات الوسطى في المرتبة الثانية بنسبة ٢٩.٥% أما الخليل فتأتي في المرتبة الثالثة ٢٣.١% بينما بلغت نسبتهم في اريحا ٢.٥%. أما اللاجئين الذين قدموا من قطاع غزة واستقروا في الضفة الغربية لأسباب سياسية أو اقتصادية أو اجتماعية فتبلغ نسبتهم ٢.٥% أيضاً.

والفرق بين الأرقام المقدمة من كلا الطرفين يبدو كبيراً إذا قيس نسبة إلى عموم اللاجئين المسجلين لدى الأونروا، وهو يؤكد مدى النزيف الذي تتعرض له قوى اللاجئين البشرية في الضفة الغربية، فقد بلغ هذا

الفرق (١٣٠١٩٦) لاجئاً أي ما نسبته ١٧.٣% من نسبة هؤلاء، وهو رقم كبير نسبياً قريب من الخمس . يعزو البعض هذا الفارق إلى وجود أعداد كبيرة من اللاجئين المسجلين لدى الأونروا كلاجئين في الضفة الغربية ولكنهم مغتربون سواء في الغرب أم في الشرق لاسباب ودوافع اقتصادية أو اجتماعية أو أمنية، فالكثير على سبيل المثال هو لاجئ مسجل في الضفة الغربية وكان مقيماً فيها الا أنه يحمل ربما الهوية الاردنية ويقوم فيها منذ مدة وهذا بطبيعة الحال ينطبق على حالات أخرى في دول مختلفة وهؤلاء لا يتم شملهم في إطار التعداد العام للسكان والمساكن الذي يجريه الجهاز المركزي للإحصاء الفلسطيني وفق معايير الخاصة.

اجمالي عدد اللاجئين المسجلين في كل بلد ومنطقة / ٢٠٠٧-٢٠٠٧م (٣٤)

الموقع	عدد الافراد	نسبة الافراد %	المواليد	نسبة المواليد %	العائلات	نسبة العائلات %
نابلس	315811	42.3%	3558	43.0%	84348	43.7%
القدس	219920	29.5%	1559	18.8%	55835	28.9%
الخليل	172612	23.1%	2560	30.9%	44073	22.8%
اريجا	18871	2.5%	332	4.0%	4481	2.3%
غزة سابقاً	18562	2.5%	265	3.2%	4354	2.3%
اجمالي الاقاليم	745776	100.0%	8274	100.0%	193091	100.0%

اللاجئون المسجلون في اقاليم الضفة الغربية كانون أول 2007م

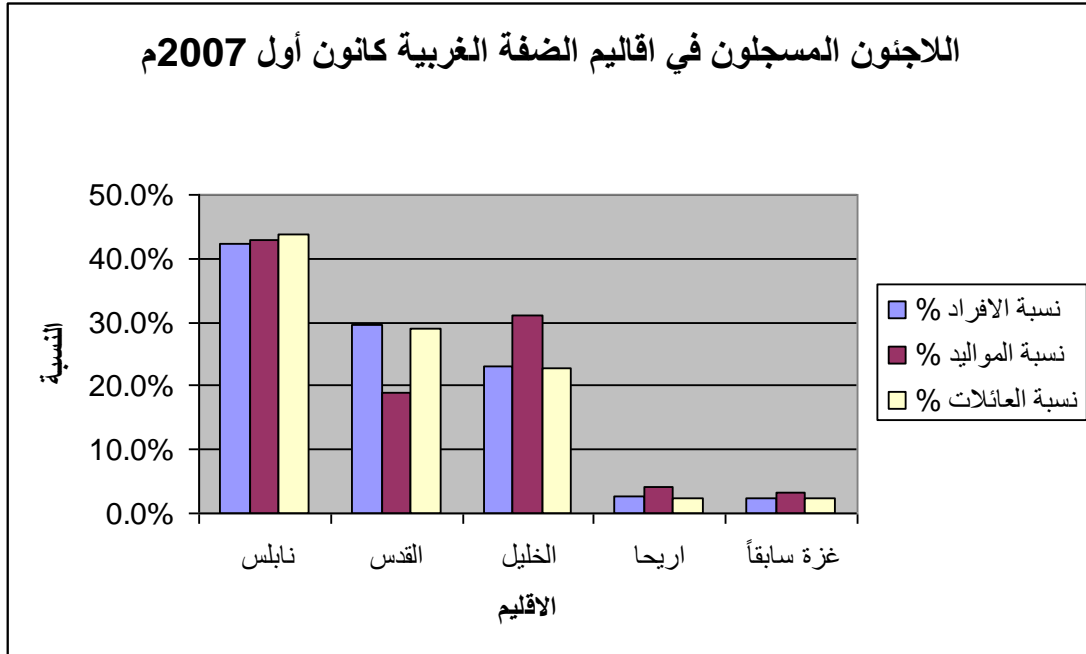

اللاجئون المسجلون في الضفة الغربية مقارنة مع نظرائهم في مناطق عمل الأونروا

يشكل اللاجئون الفلسطينيون المسجلون في الأردن حتى حزيران من العام ٢٠٠٨م النسبة الأكبر من اللاجئين المسجلين لدى وكالة الغوث وتشغيل اللاجئين الفلسطينيين الأونروا في المناطق العاملة فيها ٤١.٨% حيث يتواجد فيها ما مجموعه (١٩٣٠٧٠٣) لاجئاً فلسطينياً. يلي ذلك قطاع غزة حيث بلغ عدد اللاجئين المسجلين فيه (١٠٥٩٥٨٤) أي ما نسبته ٢٢.٩%. أما المرتبة الثالثة فتحتلها الضفة الغربية حيث يشكل اللاجئون المسجلون فيها ما نسبته ١٦.٣% من مجموع اللاجئين المسجلين أي ما مجموعه (٧٥٤٢٦٣) لاجئاً. بينما تأتي سورية في المرتبة الرابعة إذ تحتوي (٤٥٦٩٨٣) لاجئاً فلسطينياً مسجلاً أي ما نسبته ٩.٩% أما المرتبة الخامسة والأخيرة فهي للبنان حيث تشمل على (٤١٦٦٠٨) لاجئاً فلسطينياً أي ما نسبته ٩% من مجموع اللاجئين في مناطق عمل الأونروا.

اللاجئون المسجلون وفق توزيعهم في مناطق عمل الأونروا/ حزيران ٢٠٠٨م (٣٥)

المواليد	العائلات	عدد الافراد	النوع
8510	196894	754263	الضفة الغربية
24972	233825	1059584	قطاع غزة
3524	110026	416608	لبنان
8371	111419	456983	سورية
26389	387992	1930703	الأردن
71766	1040156	4618141	المجموع

نسبة اللاجئين المسجلين في كل بلد الى عموم اللاجئين المسجلين - حزيران 2008م

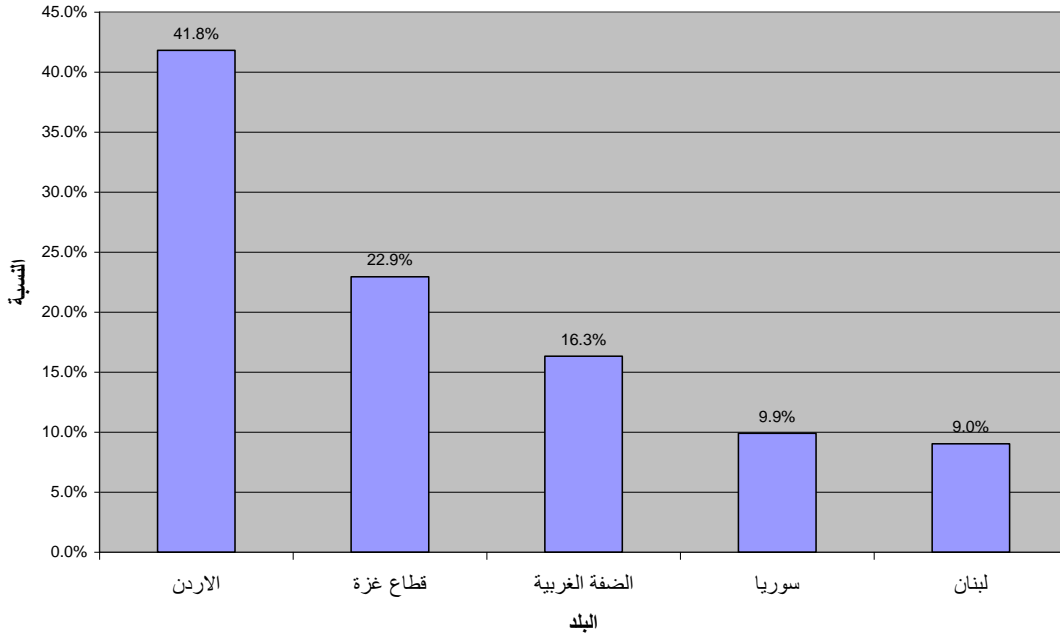

إجمالي عائلات اللاجئين المسجلين في الضفة الغربية مقارنة معهم في مناطق عمل الأونروا:

تحتل الاردن المرتبة الاولى من حيث عدد العائلات الفلسطينية اللاجئة المسجلة لدى وكالة الغوث في المناطق التي تعمل فيها حيث بلغ عددها في حزيران من العام ٢٠٠٨م (387992) عائلة أي ما نسبته ٣٧.٣% من مجموع العائلات في المناطق التي تعمل فيها وكالة الغوث وقد بلغ متوسط عدد افراد العائلة فيها حوالي ٤.٩٧ فرداً. أما في المرتبة الثانية فيأتي قطاع غزة بنسبة ٢٢.٥% من نسبة العائلات في مناطق عمل الأونروا أي (233825) عائلة وقد بلغ معدل عدد افراد العائلة في القطاع ٤.٥٣ فرداً، وتحتل الضفة الغربية المرتبة الثالثة (196894) عائلة بنسبة 18.9% من عائلات اللاجئين المسجلين في أماكن عمل الأونروا، حيث يبلغ معدل عدد افراد العائلة ٣.٨٣ فرداً. أما سورية فتأتي في المرتبة الرابعة (111419) عائلة بنسبة 10.7% من إجمالي العائلات ويبلغ معدل افراد العائلة ٤.١٠ فرداً، أما لبنان فتأتي في المرتبة الخامسة والاخيرة (110026) عائلة بنسبة 10.6% ويبلغ معدل افراد العائلة فيها ٣.٧٨ فرداً. أما إجمالي عدد عائلات اللاجئين المسجلين في المناطق التي تعمل فيها وكالة الغوث فتبلغ (1040156) عائلة حيث بلغ معدل عدد افراد العائلة الواحدة ٤.٤٤ فرداً.

نسبة عائلات اللاجئين في كل بلد الى سائر عائلات اللاجئين -حزيران 2008

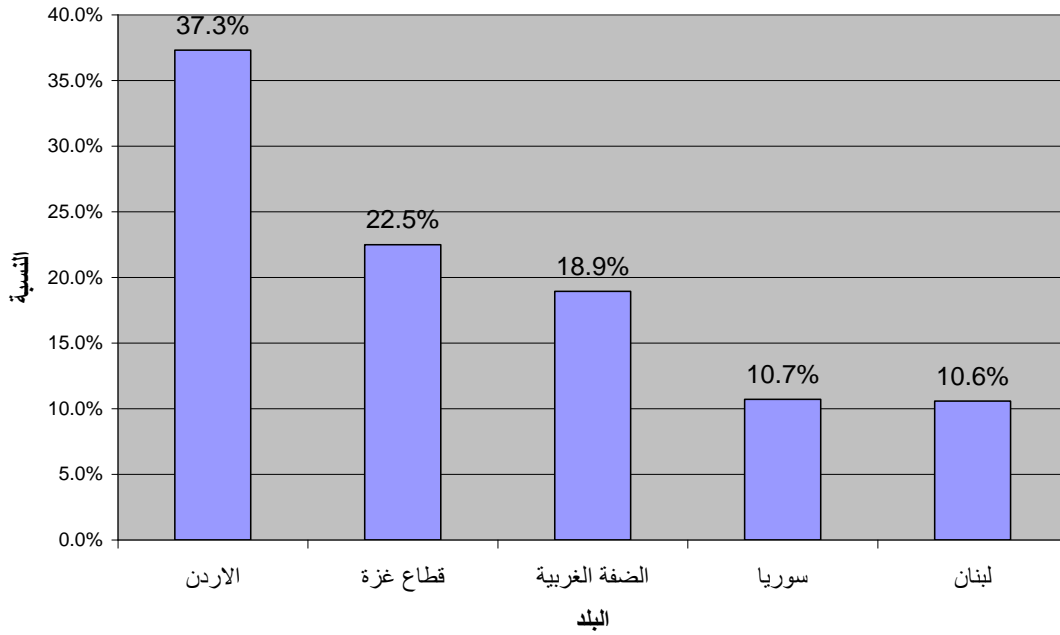

المواليد بين اللاجئين المسجلين في الضفة الغربية مقارنة معهم في مناطق عمل الأونروا:

بالنظر الى أعداد المواليد الجدد لدى اللاجئين المسجلين في خمسة المناطق التي تعمل فيها وكالة الغوث نجد ان الاردن قد احتلت المكانة الاولى من هذه الزاوية ايضاً، إذ بلغ عدد المواليد الجدد حتى حزيران من العام ٢٠٠٨م (٢٦٣٨٩) مولوداً من أصل (٧١٧٦٦) مولوداً جديداً لدى اللاجئين في تلك المناطق أي ما نسبته ٣٦.٨%. أما المكانة الثانية فيحتلها قطاع غزة، إذ بلغ عدد المواليد فيه (٢٤٩٧٢) مولوداً أي ما نسبته ٣٤.٨% من إجمالي مواليد اللاجئين. وفي المرتبة الثالثة تأتي الضفة الغربية حيث بلغ عددهم (٨٥١٠) مولوداً بنسبة ١١.٩%. وفي المرتبة الرابعة تأتي سورية (٨٣٧١) مولوداً بنسبة ١١.٧%. في حين تأتي لبنان في المرتبة الخامسة والاطيرة (٣٥٢٤) مولوداً بنسبة ٤.٩%. ومن الملاحظ أن قطاع غزة وعلى الرغم من كونه يشكل فقط ٢٢.٩% من إجمالي عدد افراد اللاجئين في المناطق الخمسة الا أنه يفوق هذه النسبة بشكل كبير عندما تعلق الامر بالتزايد السكاني الطبيعي ويرتبط ذلك وفقاً لمحللين بحالة التدين الأكثر انتشاراً في القطاع والتي تقضي بالانجاب كنوع من العبادة وكذلك رغبة الناس بالانجاب كنوع من التعويض عن الخسائر البشرية التي يتكبدها اللاجئون هناك جراء المقاومة، فهم معرضون دائماً للقتل والفقدان وهو ما يدفع لإيجاد أرصدة بشرية مضادة للخسائر المتوقعة مع الزمن، عدا عن أن العادات والتقاليد التي لازالت تفعل فعلها في غزة خلاف الضفة الغربية ولبنان على سبيل المثال واللتين طغى عليهما النمط الحداثي المعاصر أكثر من غيرهما. وفي المرتبة الثانية تأتي سورية والتي بالنظر إلى نسبة اللاجئين فيها ٩.٩% فإن نسبة المواليد كانت أكبر من ذلك بقليل. ما عدا ذلك كانت دائماً نسبة المواليد الجدد أقل من النسبة التي يحتلها

اللاجئون في البلد بين عموم اللاجئين المسجلين. وتبلغ هذه النسبة مبلغها في الانحدار في كل من الضفة الغربية ولبنان كما أشارت النسب أعلاه.

نسبة مواليد اللاجئين في كل بلد إلى عموم المواليد عند اللاجئين -حزيران 2008م

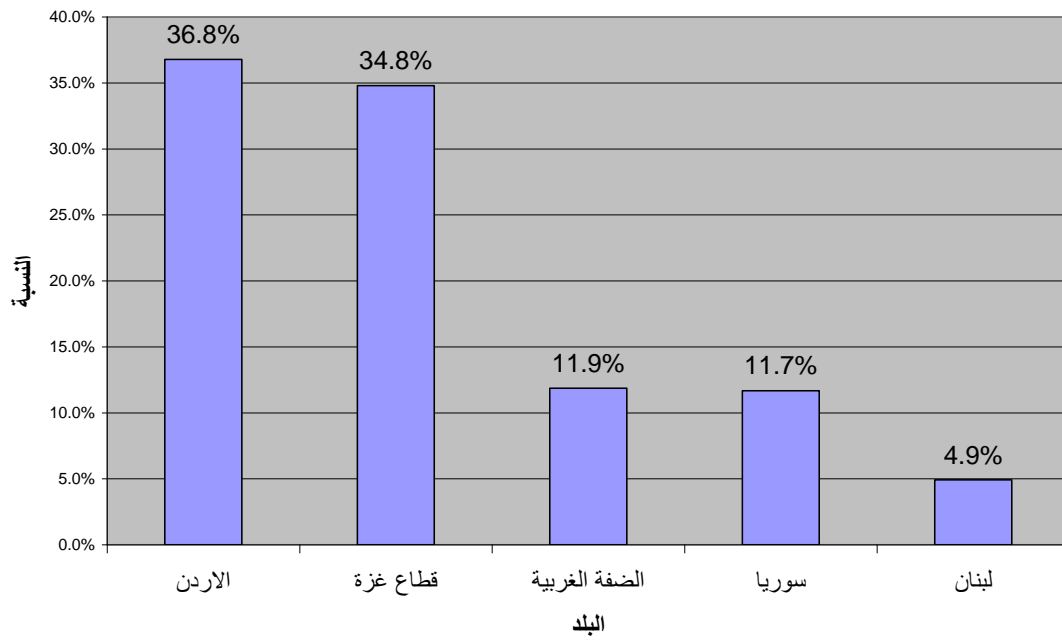

الزيادة الطبيعية في أوساط اللاجئين

تبدو الزيادة الطبيعية في أوساط اللاجئين الفلسطينيين في مناطق عمل الأونروا متقاربة باستثناء اللاجئين في لبنان كما يتضح من الرسم البياني المرفق أدناه، إذ يأتي قطاع غزة في المرتبة الأولى من حيث الزيادة الطبيعية ٢.٨% يليه الأردن ٢.٧%، أما المرتبة الثالثة فتحتلها الضفة الغربية ٢.٦% في حين تشكل سورية ولبنان المرتبتين الرابعة والخامسة على التوالي ٢.٣% و ١.٤%. وهو ما يؤشر إلى أن معظم المناطق هي فوق المعدل العام للزيادة الطبيعية في أوساط اللاجئين.

الزيادة الطبيعية في اوساط اللاجئين الفلسطينيين في كل بلد عام 2007م

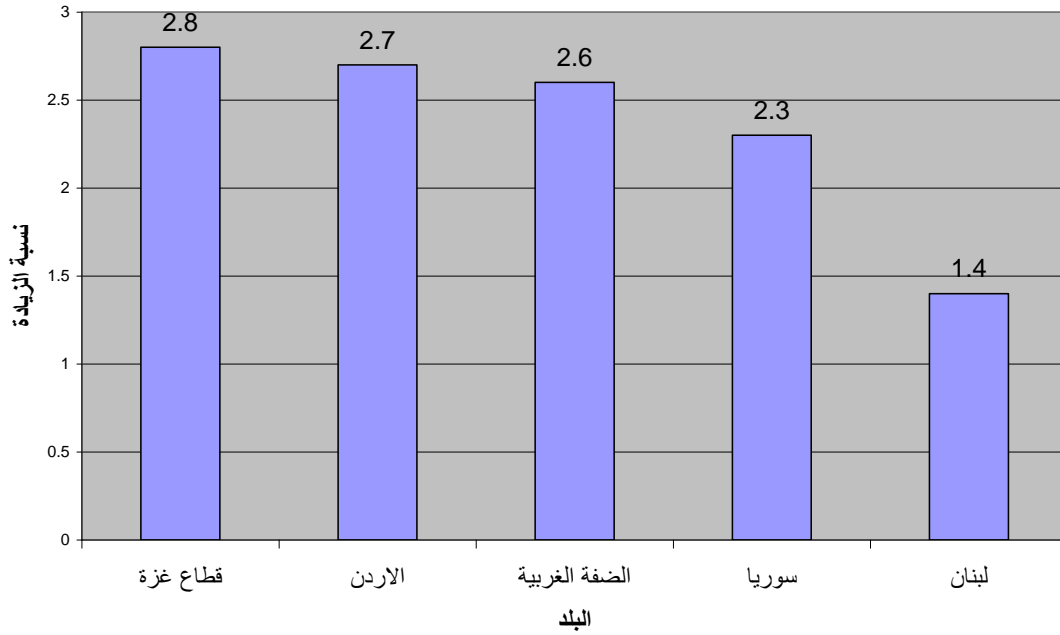

اللاجئون في المخيمات مقارنة مع اللاجئين المسجلين في كل بلد:

الأقلية من اللاجئين هم الذين يعيشون في المخيمات بينما يعيش الآخرون في حالة من الاندماج المدني أو الريفي مع سكان البلاد المضيفة. فبينما يشكل اللاجئون المسجلون في المخيمات الفلسطينية في خمسة المناطق التي تعمل فيها وكالة الغوث ما نسبته 29.5% وفقاً للرسم البياني المرفق، أي ما مجموعه (1363469) لاجئاً من أصل (4118141) يعيشون في تلك المناطق، نجد أن اللاجئين في مخيمات لبنان يحتلون المرتبة الأولى نسبة إلى عموم اللاجئين في لبنان، فبينما يشكل اللاجئون المسجلون هناك ما مجموعه (416608) لاجئاً يسكن منهم المخيمات (220809) لاجئاً بنسبة تصل إلى 53%. ويأتي في المرتبة الثانية قطاع غزة والذي يبلغ عدد اللاجئين فيه (1059584) في حين يسكن المخيمات منهم ما نسبته 46.5% أي ما مجموعه (492299) لاجئاً. أما المرتبة الثالثة فهي لسورية حيث يعيش هناك ما مجموعه (456983) لاجئاً فلسطينياً يسكن المخيمات منهم (123646) لاجئاً أي ما نسبته 27.1%. أما الضفة الغربية فتأتي في المرتبة الرابعة إذ يسكن فيها (754263) لاجئاً فلسطينياً يسكن منهم المخيمات ما مجموعه (191408) لاجئاً أي ما نسبته 25.4%. أما في المرتبة الخامسة والاختيرة فتأتي الأردن حيث يعيش فيها (1930703) لاجئاً فلسطينياً يسكن منهم المخيمات ما مجموعه فقط (335307) لاجئاً أي ما نسبته 17.4% من عموم اللاجئين فيه. وقد اعتمدت سكنى المخيمات بادئ الأمر على الوضع الاقتصادي الذي خرج به اللاجئ من بلده والأوضاع التي وجد فيها الفلسطيني نفسه عشية النكبة. كما أن محدودية المخيمات التي تم توفيرها بعد النكبة دفعت بالكثير من البؤساء والفقراء وحتى المعتمدين للبحث عن مكان يأوون إليه خارج المخيمات. ومع مرور الزمن فإن

كماً ملموساً من اللاجئين الذين تحسنت أوضاعهم المادية خرجوا من المخيم نحو القرى والمدن والبلدات المجاورة وبعضهم هاجر مجدداً نحو بلاد الغربية بحثاً عن وضع مادي يخرجون به من دائرة الفقر التي وجدوا أنفسهم فيها جراء النكبة وفي محاولة منهم لاستعادة مجدهم الغابر في قراهم المنكوبة. لذا سكن هؤلاء خارج المخيمات ولا زال نزيف المخيمات قائماً حتى اللحظة.

اللاجئون في المخيمات مقارنة مع المسجلين في كل بلد - حزيران ٢٠٠٨م^(٣٦)

اللاجئون المسجلون	اللاجئون في المخيمات	الدواء
1930703	335307	الأردن
416608	220809	لبنان
456983	123646	سورية
754263	191408	الضفة الغربية
1059584	492299	قطاع غزة
4618141	1363469	المجموع

نسبة اللاجئين في مخيمات البلد الى اللاجئين المسجلين فيها حزيران 2008م

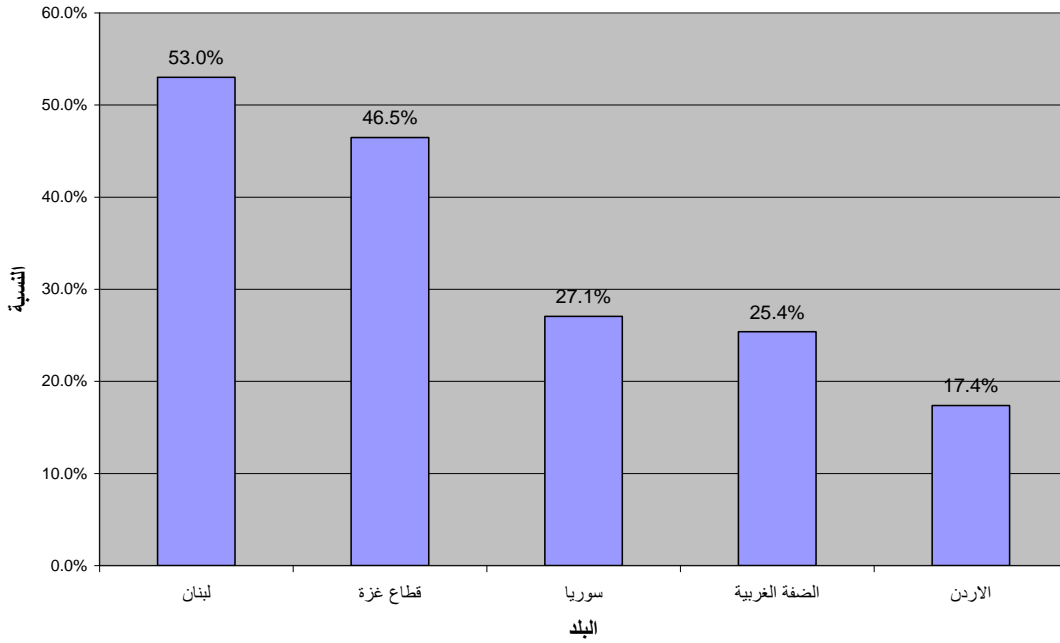

اللاجئون في مخيمات الضفة مقارنة معهم في سائر المخيمات:

وفقاً للجدول المرفق والشكل البياني أدناه، يشكل اللاجئون المسجلون في مخيمات الضفة الغربية ما نسبته ١٤% من عدد اللاجئين في مخيمات المناطق التي تعمل فيها وكالة الغوث وفقاً للشكل البياني المرفق أدناه، حيث بلغ عددهم (١٩١٤٠٨) لاجئاً في حين بلغ عدد اللاجئين في مخيمات قطاع غزة (٤٩٢٢٩٩) أي ما نسبته ٣٦.١% من اجمالي اللاجئين في المخيمات. وتحتل لبنان ما نسبته ١٦.٢% حيث بلغ عدد اللاجئين في مخيماتها (٢٢٠٨٠٩) لاجئاً. أما سورية فقد بلغ عدد اللاجئين في مخيماتها (١٢٣٦٤٦) لاجئاً أي ما نسبته ٩.١% فقط في حين بلغ عدد اللاجئين في مخيمات الأردن (٣٣٥٣٠٧) لاجئاً بما نسبته ٢٤.٦% من اجمالي لاجئي المخيمات في المناطق الخمسة وقد بلغ مجموع اللاجئين في كل المخيمات التي تعترف بها وكالة الغوث وعددها ٥٩ مخيماً (١٣٦٣٤٦٩) لاجئاً حتى شهر حزيران من العام ٢٠٠٨م.

توزيع اللاجئين المسجلين في المخيمات وأسرهم والمواليد الجدد في دول الشتات - حزيران ٢٠٠٨

اللواء	المسجلون في المخيمات (٣٧)	النسبة %	عدد الأسر (١)	النسبة %	عدد الأطفال الجدد (١)	النسبة %

43.0%	10015	26.9%	69995	36.1%	492299	قطاع غزة
23.4%	5449	25.6%	66587	24.6%	335307	الأردن
9.8%	2292	20.7%	53746	16.2%	220809	لبنان
11.8%	2755	16.0%	41526	14.0%	191408	الضفة الغربية
11.9%	2781	10.8%	28194	9.1%	123646	سوريا
100.0%	23292	100.0%	260048	100.0%	1363469	المجموع

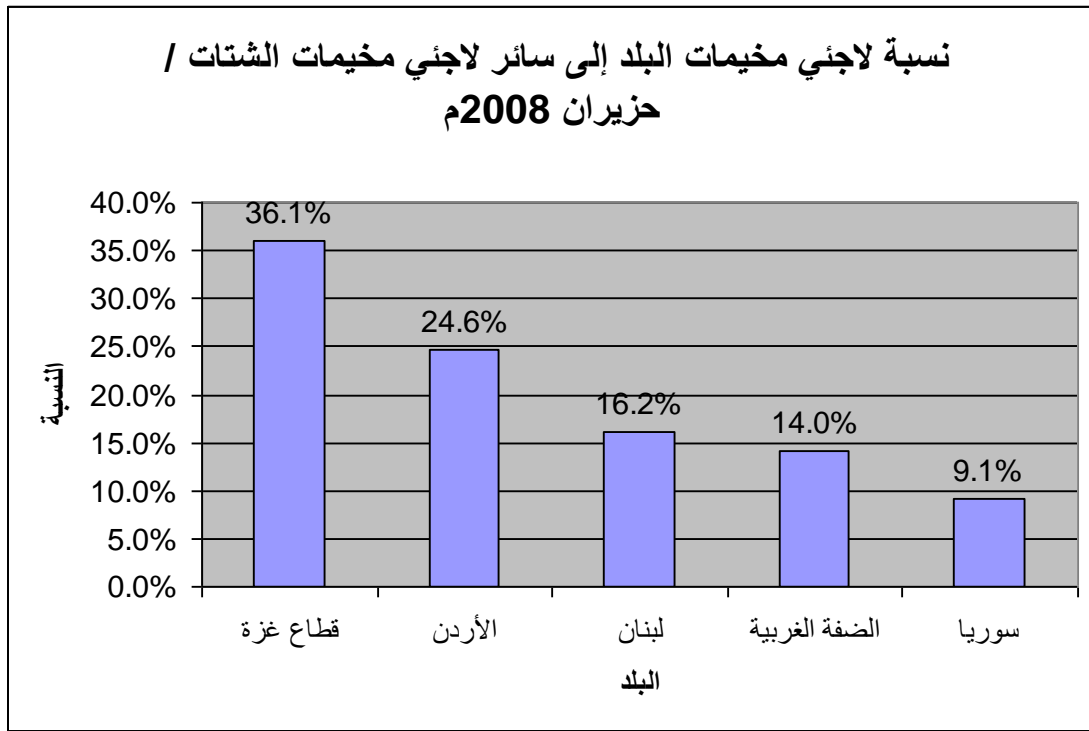

العائلات في مخيمات الضفة الغربية مقارنة مع العائلات في سائر المخيمات:

بلغ عدد الأسر في مخيمات الضفة الغربية كما هو مسجل في بيانات وكالة الغوث حتى حزيران من العام ٢٠٠٨م (٤١٥٢٦) أسرة من أصل (٢٦٠٠٤٨) أسرة أي ما نسبته وفقاً للشكل البياني أدناه ١٦% من مجموع الأسر. أما قطاع غزة فقد بلغ عدد العائلات في مخيماتها (٦٩٩٩٥) أسرة لاجئة بنسبة ٢٦.٩%. بينما بلغ عددها في لبنان (٥٣٧٤٦) أسرة لاجئة بما نسبته ٢٠.٧%. في حين بلغت نسبة الأسر في مخيمات اللاجئين في سورية ١٠.٨% أي بما مجموعه (٢٨١٩٤) عائلة. أما الأردن فقد بلغت نسبة العائلات اللاجئة في مخيماتها (٦٦٥٨٧) أسرة لاجئة أي بما نسبته ٢٥.٦%.

نسبة العائلات في مخيمات البلد إلى سائر العائلات في عموم المخيمات
حزيران 2008م

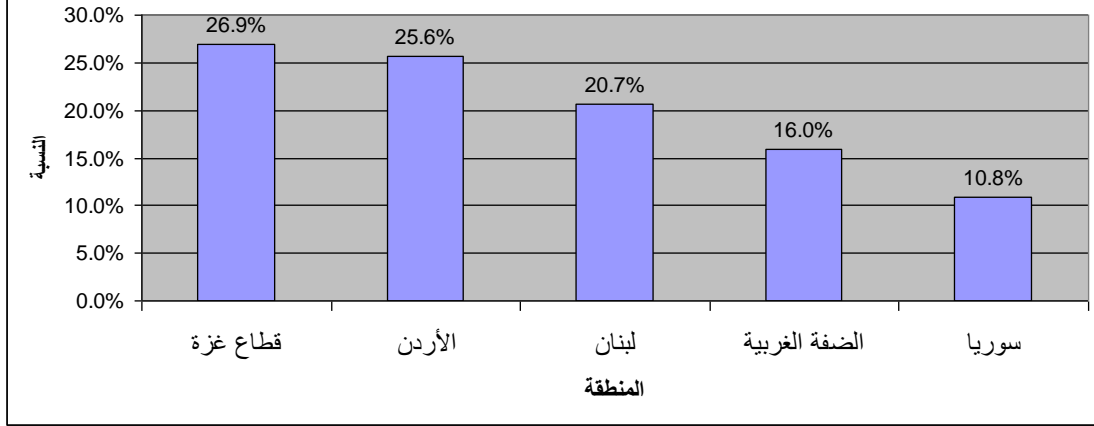

المواليد في مخيمات الضفة الغربية مقارنة مع سائر المخيمات:

بلغ عدد المواليد حتى حزيران من العام 2008م (23292) مولوداً في مخيمات المناطق الخمسة التي تعمل بها وكالة الغوث الأونروا. أما الضفة الغربية فقد بلغ عددهم (2755) مولوداً أي ما نسبته 11.8% من إجمالي المواليد حتى تاريخه كما يتضح من الشكل البياني أدناه. في حين بلغ عدد المواليد في مخيمات قطاع غزة (10015) مولوداً أي ما نسبته 43%. بينما بلغ عددهم في لبنان (2292) أي ما نسبته 9.8%. أما المواليد في مخيمات سورية فقد بلغوا (2781) مولوداً بما نسبته 11.9% من إجمالي المواليد في عموم المخيمات. وفي مخيمات الأردن بلغ عدد المواليد الجدد (5449) مولوداً أي ما نسبته 23.4%.

نسبة مواليد المخيمات في كل بلد إلى سائر مواليد المخيمات في الشتات /
حزيران 2006م

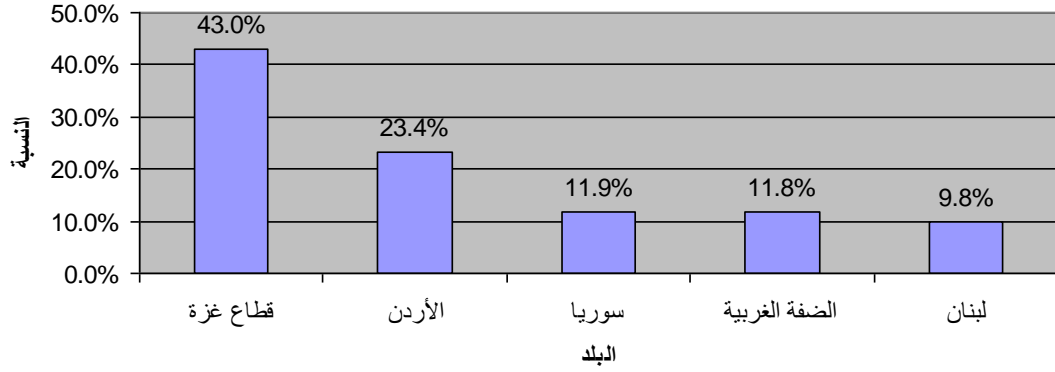

أعداد ونسب اللاجئين المسجلين في كل مخيم من مخيمات الضفة الغربية

في شهر حزيران من العام ٢٠٠٨ م ووفقاً لبيانات وكالة غوث وتشغيل اللاجئين الفلسطينيين (الأونروا)، وكما هو مبين في الجدول والشكل البياني المرفقين أدناه فإن أكبر مخيمات الضفة الغربية تعداداً للسكان كان مخيم بلاطة، حيث بلغ تعداد اللاجئين المسجلين فيه (23480) لاجئاً، مشكلاً بذلك ما نسبته ١٢.٣% من مجموع اللاجئين المسجلين في مخيمات الضفة الغربية، يلي ذلك مخيم طولكرم (18465) لاجئاً حيث يحوز على ما نسبته ٩.٦%، أما المرتبة الثالثة من حيث عدد اللاجئين المسجلين فيحتملها مخيم جنين ٨.٥% إذ بلغ العدد فيه (16266) لاجئاً، يليه في المرتبة الرابعة مخيم عسکر ٨.٤% (16030) لاجئاً. أما مخيم الدهيشة فيحتل المرتبة الخامسة ٦.٨% (13017) فمخيم الجلزون ٥.٩% (11281) فمخيما قلنديا وشعفاط ٥.٨% إذ بلغ تعدادهما على التوالي (11088) و (11066). أما أصغر هذه المخيمات فهو مخيم عين السلطان إذ بلغت نسبته ١% حيث يشكل ما مجموعه (1943) لاجئاً، يليه صعوداً مخيم بيت جبرين (العزة) ١.١% بعدد لاجئين بلغ (2101) لاجئاً، يليه مخيم دير عمار ١.٢%، (2391) لاجئاً، فمخيم عايدة ٢.٥%، (4797) لاجئاً، فمخيم عقبة جبر ٣.٤%، (6488)، فعين بيت الماء ٣.٦%، (6811)، فالقارعة ٤% (7644) فمخيم الفوار ٤.٣% (8171) فنور شمس ٤.٨% (9250) فالعروب ٥.٥% (10513) فالأمعري ٥.٥% (10606).

وقد بلغ عدد العائلات في مخيمات الضفة الغربية (41526) عائلة، حيث حظي مخيم بلاطة بالعدد الأكبر من العائلات بما مجموعه (5237) عائلة، يليه مخيم طولكرم (4068) عائلة. أما أصغر المخيمات من حيث عدد العائلات فهما مخيما عين السلطان (366) عائلة وبيت جبرين (462) عائلة. وفي ذات الوقت يظهر الجهاز المركزي للإحصاء بأن عدد العائلات كما يظهر في جدول لاحق لا يتعدا (23224) عائلة تقيم فعلاً داخل المخيمات بحدودها المعروفة.

كما بلغ معدل أفراد الأسرة الواحدة (٤.٦) فرداً وفقاً لوكالة الغوث، حيث تراوح كما يتضح من الجدول المرفق بين (٤.٤) فرداً كما في مخيمي عسکر وجنين، و (٥.٤) فرداً كما في مخيم الفوار قضاء الخليل. بينما يتضح من البيانات التي يوفرها الجهاز المركزي للإحصاء كما في جدول لاحق أن معدل أفراد الأسرة هو حوالي (٥.٥) فرداً خلافاً لما ذكرته وكالة الغوث.

التوزيع الديموغرافي للاجئين في مخيمات الضفة الغربية / حزيران ٢٠٠٨ م (٣٨)

الرقم	المخيم	عدد السكان	عدد الأسر	معدل أفراد الاسرة	المواليد
1	عقبة جبر	6488	1309	5.0%	154
2	عين السلطان	1943	366	5.3%	36
3	شعفاط	11066	2438	4.5%	68
4	الامعري	10606	2333	4.5%	118
5	قلنديا	11088	2432	4.6%	148
6	دير عمار	2391	507	4.7%	26
7	الجزون	11281	2394	4.7%	108
8	الفوار	8171	1516	5.4%	137
9	العروب	10513	2088	5.0%	150
10	الدهيشة	13017	2838	4.6%	129
11	عاجية	4797	1045	4.6%	51
12	بيت جبرين	2101	462	4.5%	15
13	الفارعة	7644	1666	4.6%	115
14	مخيم عين بيت الماء	6811	1486	4.6%	124
15	عسكر	16030	3612	4.4%	267
	المخيم	عدد السكان	عدد الأسر	معدل أفراد الاسرة	المواليد
16	بلاطة	23480	5237	4.5%	497
17	طولكرم	18465	4068	4.5%	242
18	نور شمس	9250	1998	4.6%	153
19	جنين	16266	3731	4.4%	217
	المجموع	191408	41526	4.6%	2755

اللاجئون المسجلون في مخيمات الضفة الغربية / حزيران 2008م

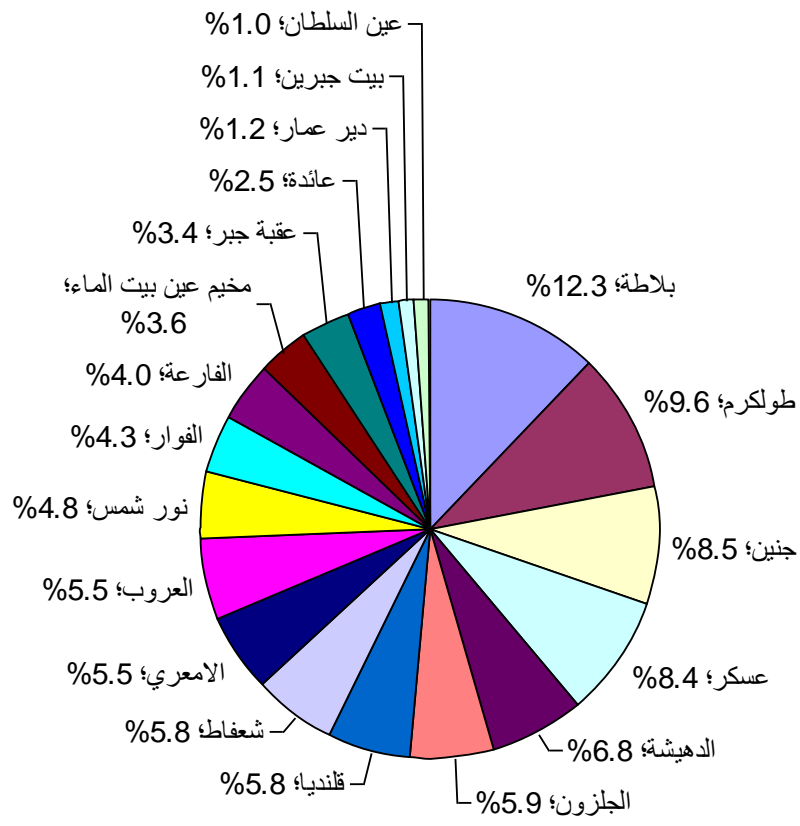

مخيمات الضفة الغربية وفق الجهاز المركزي للإحصاء الفلسطيني

وفقاً للتعداد العام الذي أجراه الجهاز المركزي للإحصاء الفلسطيني في العامين ١٩٩٧م و٢٠٠٧م بقيت النسبة التي يحظى بها كل مخيم شبيهة بتلك التي قدمتها وكالة الغوث. إلا أن هناك فرقاً في الأرقام التي يقدمها الطرفان يتعلّق بأعداد السكان في المخيمات. يعود ذلك إلى أن وكالة الغوث تقدم أرقاماً تتعلّق بـ اللاجئين المسجلين في مخيماتها وفقاً لسجلاتها، إذ من المعلوم أنّ كثيراً من المسجلين في المخيمات لدى الوكالة ليسوا بالضرورة مقيمين فيها، وقد ظلوا في سجلاتها رغم ذلك محسوبين على تلك المخيمات. فلو كانت لا تقوم أساساً بالتحقق من مكان سكنى كل فرد داخل المخيمات سواء أولئك الذين تحسنت أوضاعهم الاقتصادية فخرجوا منها أو زحفوا إلى ضواحيها حيث توفرت الأرض للبناء، أم الأزواج الشابة التي لا تحظى ببيت في المخيمات فاضطرت للاستئجار أو التملك خارجه. ويجدر القول أن خارطة كل مخيم بقيت كما هي منذ نشأته مما اضطر أعداداً كثيرة من السكان للزحف إلى ضواحيه مع احتفاظهم بهويتهم كسكان للمخيم.

وفي الوقت ذاته هناك من يسكنون المخيم ولا تعترف بهم الوكالة كلاجئين، أمثال أولئك الذين هجروا من قرى اللطرون (بالو، عمواس وبيت نوبا) في العام ١٩٦٧م، إضافة إلى بعض الناس الذين سكنوا المخيمات من غير اللاجئين لاعتبارات اقتصادية تتعلّق ببعض الامتيازات فيها. أما الجهاز المركزي للإحصاء الفلسطيني فيقدم أرقامه لأولئك الذين يقيمون عشية التعداد في تلك المخيمات المعروفة بحدودها وفق خارطة الأونروا التي تزود بها الجهاز، دون أن يأخذ الجهاز سجلات الوكالة أو اعتباراتها بالحسبان مع هامش خطأ علمي معروف ومحدود.

ولا بد من الإشارة إلى أنّ الجهاز المركزي قد قدم تعداداً لمخيمين فقط من المخيمات غير معترف بهما من قبل وكالة الغوث هما قدورة وسلواد^{٣٩}، بينما لم يقدم تعداداً لمخيم شعفاط الذي حال الاحتلال دون تمكين

^{٣٩} - المخيمات غير المعترف بها في الضفة الغربية من قبل وكالة الغوث هي سلواد، قدورة، بير زيت، عين عريك، عسكر الجديد، وذلك لعدم انطباق تعريفها للاجئين على المهجرين من تلك القرى.

الجهاز من العمل فيه كونه يقع في منطقة القدس التي يحظر عمل أجهزة السلطة الفلسطينية فيها . ويستدل المرء على حجم الهجرة خارج المخيمات أو الزحف إلى ضواحيها من الفرق القائم بين ما يقدمه الطرفان من معلومات، فالقانون فعلاً داخل المخيمات هم أولئك الذين شملهم تعداد الجهاز المركزي للإحصاء الفلسطيني وقد فصلنا توزيعهم من حيث حالة اللجوء في موقع لاحق.

وباستعراض الزيادة السكانية في المخيمات عبر العشر سنوات بين التعدادين العامّين، نجدتها تدور حول المعدل العام باستثناء مخيم عين السلطان بأريحا والذي بلغت فيه ١١.٥%، ومخيم عقبة جبر ٥.٧%، ويعزا ذلك إلى الزيادة غير الطبيعية الناتجة عن الهجرة إلى أريحا كمحافظة والمخيمين تحديداً، لما يجمعه المخيمان من ميزات التكلفة المحدودة للسكن فيهما والطقس المرغوب فيه كمشتى لفلسطين وكذلك هدوء اللواء. كما أنّ أعداداً غير قليلة من العائدين مع السلطة الفلسطينية في التسعينيات بنوا في تلك اللواء لسهولة إجراءات التملك فيها وأقاموا هناك. علاوة على أن جزء من المزارعين من محافظات أخرى كالخليل والشمال سكنوا أريحا ومخيماتها لتوفر المراعي والمزارع هناك وبساطة إجراءات السكنى إلى فترة قريبة.

أما نسبة الجنس في المخيمات (نسبة الذكور إلى الإناث) فيبلغ معدلها (١٠٣%) حيث تتراوح هذه النسبة بين ٩٧% كما في مخيمات بلاطة وجنين و١٠٧% كما في مخيم قلنديا و١٢٩% كما في مخيم سلواد. أما النسبة المنخفضة في مخيمي بلاطة وجنين مقارنة مع غيرها فتعود على ما يبدو إلى نسبة الشهداء العالية التي سقطت في انتفاضة الأقصى حيث سجل كلا المخيمين أرقاماً قياسية إزاء غيرهما في هذا المجال.

سكان المخيمات في الضفة الغربية بين التعدادين العامّين مع بعض المؤشرات

الرقم	المخيم	تعداد ١٩٩٧م ^(٤٠)	تعداد ٢٠٠٧م ^(٤١)	الزيادة السنوية %	عدد الاسر ^(٤٢)	متوسط حجم الاسرة ^(٤)	نسبة الجنس
1	بلاطة	13187	15247	1.6%	2759	5.5	97%
2	عسكر	9496	11607	2.2%	2114	5.5	100%
3	طولكرم	10080	10641	0.6%	1962	5.4	99%
4	جنين	9110	10371	1.4%	2039	5.1	97%
الرقم	المخيم	تعداد ١٩٩٧م	تعداد ٢٠٠٧م	الزيادة السنوية %	عدد الاسر	متوسط حجم الاسرة	نسبة الجنس
5	قلنديا	6717	8831	3.1%	1625	5.4	107%
6	الدهيشة	6893	8736	2.7%	1698	5.1	103%
7	العروب	6012	7941	3.2%	1358	5.8	103%
8	الجلزون	6144	7813	2.7%	1401	5.6	102%
9	عقبة جبر	4581	7176	5.7%	1298	5.5	102%
10	الفوار	4847	6544	3.5%	1029	6.4	105%

٤٠ - الجهاز المركزي للإحصاء الفلسطيني ١٩٩٨م. التعداد العام للسكان والمساكن والمنشآت ١٩٩٧م: النتائج النهائية للتعداد في الضفة الغربية - ملخص السكان والمساكن. رام الله- فلسطين.

٤١ - الجهاز المركزي للإحصاء الفلسطيني ٢٠٠٨م. التعداد العام للسكان والمساكن والمنشآت ٢٠٠٧م: النتائج النهائية للتعداد في الضفة الغربية- ملخص السكان والمساكن. رام الله- فلسطين.

٤٢ - الجهاز المركزي للإحصاء الفلسطيني ٢٠٠٩م. التعداد العام للسكان والمساكن والمنشآت ٢٠٠٧م: المؤشرات الأساسية حسب نوع التجمع السكاني. رام الله- فلسطين.

11	شمس نور	5891	6479	1.0%	1216	5.3	103%
12	الفاعرة	4207	5712	3.6%	1048	5.5	100%
13	الامعري	4046	5014	2.4%	906	5.5	106%
14	عين بيت الماء	3764	3979	0.6%	769	5.2	104%
15	عين السلطان	1470	3160	11.5%	589	5.4	102%
16	عايدة	2391	2631	1.0%	509	5.2	100%
17	دير عمار	1577	1834	1.6%	311	5.9	103%
18	العزة	1279	1529	2.0%	292	5.2	106%
19	قدورة	1102	1208	1.0%	233	5.2	100%
20	سلواد	300	382	2.7%	68	5.6	129%
	المجموع	103094	126835	2.7%	23224	5.465	103%

المباني والمنشآت في المخيمات وفق التعداد العام ٢٠٠٧م^(٤٣):

على الرغم من ضرورة وجود معايير خاصة بالفقراء والمناطق المنكوبة من العالم في عمليات التوصيف والإحصاء ومقاييس التنمية المختلفة بشكل يختلف عن تلك المتعلقة بالدول المتقدمة، إلا أننا سنورد المعطيات التي قدمها الجهاز المركزي في تعداد العام ٢٠٠٧م - والذي لم يراع هذه الخصوصية- حيث نترك للقارئ التصور بمخيله معنى المصطلحات الواردة هنا إذا ما تعلق الأمر بشأن المخيمات الفلسطينية . فمن غير المعقول أن يتطابق معنى (المنشأة) كما هو الحال في الدول الصناعية المتقدمة وبنفس المعايير مع معنى (المنشأة) في المخيمات الفلسطينية أو حتى في الدول الفقيرة من العالم، فالانطباع الذي ستخلفه الأرقام المقدمة في حالة المخيمات سيكون انطباعاً مخادعاً إلى حد كبير، فالأصل أن يتم التحديد بصورة تعكس الواقع على حقيقته لا بعمومية تضلل القارئ.

يبلغ عدد المباني في المخيمات وفقاً لتعداد العام ٢٠٠٧م (١٥١١٥) مبنىً تحتوي على (٢٥٤٨٣) مسكناً . وتتفاوت أعداد المباني والمسكن تبعاً لأعداد السكان في تلك المخيمات. حيث يحظى مخيم بلاطة على العدد الأكبر يليه مخيم عسكر ومن ثم طولكرم وجنين على التوالي. أما أقلها عدداً فهي العزة وقدورة وسلواد كما

^{٤٣} - يعرف الجهاز المركزي للإحصاء الفلسطيني

المنشأة: كما وردت في التصنيفات الدولية فهي مجموعة الأنشطة والموارد التي تدار بواسطة مالك واحد أو إدارة واحدة وتمارس نشاطاً اقتصادياً في مكان ثابت لإنتاج مجموعة متجانسة من السلع والخدمات.

المبنى: كل مشيد قائم بذاته ومثبت على الأرض أو على الماء بصفة دائمة أو مؤقتة، وذلك بصرف النظر عن المادة المشيد منها، وبصرف النظر عن الغرض من إنشائه وكيفية استخدامه حالياً. وقد يكون المبنى وقت التعداد مستخدماً للسكن أو للعمل أو كليهما أو خالياً أو مغلقةً أو مهجوراً أو تحت التشطيب أو تحت التشييد، ويكون المبنى محاطاً بأربعة جدران أو السقف لطابق واحد على الأقل.

الوحدة السكنية(المسكن) هي مبنى أو جزء من مبنى معد أصلاً لسكن أسرة واحدة، وله باب أو مدخل مستقل أو أكثر من مدخل يؤدي إلى الطريق أو الممر العام دون المرور في وحدة سكنية أخرى.

يتضح من الجدول المرفق أدناه. أما المنشآت فتبلغ (٣١٢٠) (منشأة) تدر دخلاً أكثرها في بلاطة وعسكر وجنين والدهيشة وطولكرم على التوالي.

المباني والمنشآت في مخيمات الضفة وفق التعداد العام^(٤٤)

الرقم	المخيم	عدد المنشآت	عدد المباني	عدد المساكن
1	بلاطة	416	1512	3173
2	عسكر	268	1096	2327
3	طولكرم	245	1146	2097
4	جنين	262	1196	2318
5	قلنديا	160	934	1703
6	الدهيشة	253	1170	1905
7	العروب	184	977	1420
8	الجلزون	197	908	1545
9	عقبة جبر	151	1420	1369
10	الفوار	191	762	1092
11	شمس نور	179	761	1336
12	الفارعة	162	706	1148
13	الامعري	93	554	1029
14	عين بيت الماء	72	404	810
15	عين السلطان	67	707	653
16	عايدة	43	288	564
17	دير عمار	55	252	359
18	العزة	38	142	275
19	قدورة	70	119	289
20	سلواد	14	61	71
	المجموع	3120	15115	25483

تركيبة سكان المخيمات من حيث اللجوء وفق التعداد العام ٢٠٠٧م:

في الوقت الذي لا تقدم فيه وكالة الغوث تفصيلاً وتحديداً لطبيعة أولئك القاطنين في المخيمات فإن الجهاز المركزي للإحصاء الفلسطيني يعطي صورة أكثر تحديداً. وفقاً لتعدادها، يشكل اللاجئون المسجلون لدى وكالة

^{٤٤} - الجهاز المركزي للإحصاء الفلسطيني، ٢٠٠٩م. التعداد العام للسكان والمساكن والمنشآت - ٢٠٠٧م: المؤشرات الأساسية حسب نوع التجمع السكاني. رام الله- فلسطين.

الغوث في تلك المخيمات ما نسبته ٩٣.٢% أي ما مجموعه (١١٤٣١٦) لاجئاً. بينما لا يتجاوز اللاجئون غير المسجلين ١% أو ما مجموعه (١١٧٢) لاجئاً. أما غير اللاجئين فقد بلغت نسبتهم وفقاً لتعداد ٢٠٠٧م ٤.٥% أي ما مجموعه (٥٥٢٠) مواطناً وهؤلاء في الغالب يسكنون المخيمات لأسباب اقتصادية حيث حل جزء منهم محل المهاجرين خارج المخيمات. كما أن قسماً من الفلسطينيين الذين هجروا في العام ١٩٦٧م من قرى اللطرون الثلاثة (يالو، عمواس، وبيت نوبا) قد سكنوا بعض مخيمات الضفة الغربية كمخيم قلنديا دون أن يتم الاعتراف بهم كلاجئين وفقاً لقوانين الأونروا التي تحكم ذلك. عدا عن أن العديد من الأشخاص الذين قدموا من الأردن بعد اتفاقية وادي عربة مع إسرائيل بحكم وجود اقارب لهم في مخيمات الضفة الغربية قد سكنوا فيها إلى أن تم احصاؤهم كوافدين في المخيمات وليسوا لاجئين. أما غير المحددين فتبلغ نسبتهم ١.٣%.

سكان مخيمات الضفة الغربية حسب حالة اللجوء، ٢٠٠٧م^(٤٥)

حالة اللجوء	العدد	النسبة %
لاجئ مسجل	114316	93.2
لاجئ غير مسجل	1172	1.0
ليس لاجئاً	5520	4.5
غير ميين	1598	1.3
المجموع	122,606	100.0

^{٤٥} - الجهاز المركزي للإحصاء الفلسطيني ٢٠٠٨، التعداد العام للسكان والمساكن والمنشآت ٢٠٠٧، بيانات غير منشورة. يشمل السكان الذين تم عددهم فعلاً خلال الفترة من ١٦-١٢/٢٠٠٧م، ولا يشمل عدد تقديرات عدد السكان على ضوء نتائج الدراسة البعيدة.

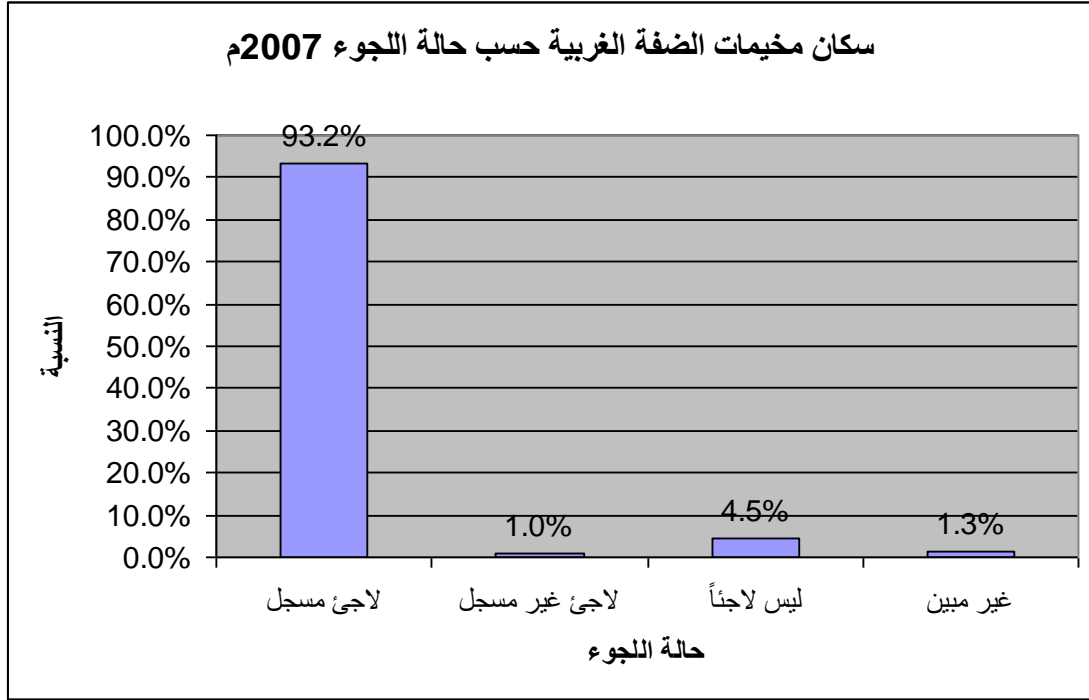

التوزيع العمري لسكان المخيمات وفق التعداد العام 2007م:

المجتمع الفلسطيني مجتمع فتي والمخيمات فيه كذلك، ويمكن ملاحظة ذلك من خلال التعرف على نسبة من هم دون سنّ الخامسة عشرة ومن هم دون سنّ الأربعين في مخيمات الضفة الغربية. فنسبة من هم دون الخامسة عشرة بلغت (41.5%) من السكان بينما بلغت نسبة من هم دون سنّ الأربعين فيها (81.2%). ويلاحظ أن الذكور دون الأربعين أعلى بشكل طفيف من الإناث (41.3%) مقابل (39.9%). أما من هم فوق الأربعين فنلاحظ أن الإناث تزيد على الذكور حيث بلغت نسبتهن (9.7%) مقابل (9%). كما يمكن ملاحظة أنّ نسبة الشباب في المرحلة العمرية بين (15-50) سنة تبلغ (48.5%) ويغلب فيها العنصر الذكري على العنصر الانثوي بواقع (24.6% للذكور مقابل (23.9%) للإناث.

التوزيع العمري للسكان في مخيمات الضفة الغربية وفق التعداد العام ٢٠٠٧م

التوزيع العمري	الجنس				
	النسبة %	المجموع	النسبة %	إناث (١)	ذكور (٢)
0-4	14.2%	17,407	6.9%	8,469	8,938
5-9	13.9%	17,103	6.8%	8,324	8,779
10-14	13.3%	16,355	6.6%	8,069	8,286
15-19	11.4%	13,976	5.6%	6,834	7,142
20-24	8.2%	10,044	4.0%	4,929	5,115
25-29	7.3%	8,925	3.7%	4,480	4,445
30-34	6.7%	8,262	3.4%	4,148	4,114
35-39	6.1%	7,515	3.0%	3,701	3,814
40-44	5.2%	6,429	2.5%	3,076	3,353
45-49	3.5%	4,341	1.7%	2,143	2,198
50-54	2.2%	2,745	1.2%	1,454	1,291
55-59	1.6%	1,925	0.8%	985	940
60-64	1.5%	1,847	0.9%	1,138	709
65-69	1.1%	1,352	0.7%	811	541
70-74	0.9%	1,111	0.5%	648	463
75-79	0.6%	753	0.3%	423	330
80 فأكثر	0.7%	819	0.4%	468	351
غير مبين	1.4%	1,697	0.6%	793	904
المجموع	100.0%	122,606	49.7%	60,893	61,713

الفصل الثاني

^{٤٦} - الجهاز المركزي للإحصاء الفلسطيني ٢٠٠٨، التعداد العام للسكان والمساكن والمنشآت ٢٠٠٧، بيانات غير منشورة يشمل السكان الذين تم عددهم فعلاً خلال الفترة من ١٦-١٢/٢٠٠٧، ولا يشمل تقديرات عدد السكان على ضوء نتائج الدراسة البعدية.

توزيع اللاجئين المسجلين في مخيمات الضفة الغربية وفقاً للتقسيمات الإدارية في فلسطين أثناء الانتداب

في هذا المبحث سوف نستعرض تلك التقسيمات الادارية التي كان معمولاً بها في فلسطين أثناء الانتداب البريطاني وتوزيع اللاجئين المسجلين في مخيمات الضفة الغربية على تلك التقسيمات. وسنستعرض أعداد أولئك اللاجئين المنحدرين من تلك الالوية والأقضية والبلدات الفلسطينية آنذاك، كما سنستعرض أعداد القرى والبلدات وفقاً للالوية والأقضية أيضاً. وسنحاول تقريب الصورة للقارئ من خلال استخدام رسومات بيانية وجدول وتحليلات لكل تلك المعطيات التي توصلنا إليها. وقد استهللنا الحديث في هذا الفصل بإعطاء صورة عن أعداد اللاجئين المسجلين في مخيمات الضفة الغربية عشية الذكرى الستين للنكبة (أيار ٢٠٠٨م) لأغراض المتابعة فيما بعد وفقاً لهذه الأرقام التي حصلنا عليها بطلب خاص تقدمنا به لرئاسة الأونروا، علماً أنه سبق تقديم احصائية أخرى صادرة عن الأونروا في حزيران من العام ٢٠٠٨م لأغراض المقارنة وذلك لتوفر الأرقام التي تتعلق بالمواقع الاخرى من مواقع عمل الأونروا في ذات الوقت.

التقسيمات الإدارية لفلسطين أثناء الانتداب البريطاني^(٤٧):

كانت فلسطين تقسم في أواخر عهد الحكم البريطاني إلى ست مناطق يعرف كل منها باسم (لواء) أو (مقاطعة)، ويقسم اللواء إلى أقسام أخرى يعرف كل منها باسم (قضاء)، ورئيس الأولى يدعى (حاكم اللواء)، ورئيس الثانية يسمى (قائم مقام). ويشتمل كل قضاء على عدة قرى ينوب في كل منها عن القائم مقام أحد أهاليها ويدعى (المختار)، فالقرية هي أصغر وحدة إدارية. وكلمات (لواء) و(قائم مقام) و(قضاء) هي من بقايا الاصطلاحات التي كانت تستعمل في العهد العثماني. وألوية فلسطين هي:

- ١ - لواء الجليل: وقاعدته الناصرة ويتألف من أقضية عكا وبيسان وصفد وطبرية والناصرة.
- ٢ - لواء حيفا. ويضم قضاء حيفا.
- ٣ - لواء نابلس. وكان يعرف باسم لواء (السامرة) ويتألف من أقضية نابلس وجنين وطولكرم.
- ٤ - لواء القدس. ويتألف من أقضية القدس والخليل ورام الله.
- ٥ - لواء يافا. وكان يعرف باسم (لواء اللد) ويضم قضاءي يافا والرملة.
- ٦ - لواء غزة. ويضم قضاءي غزة وبئر السبع.

^{٤٧} - الدباغ، مصطفى مراد. بلادنا فلسطين ج: ١، ق: ١ (مطبعة دار الهدى، كفر قرع- فلسطين. طبعة جديدة) ص ١٤١

المبحث الأول

طبيعة توزيع اللاجئين وفق الأولوية والأفضية التي هجروا منها

أعداد اللاجئين المسجلين في المخيمات في الذكرى الستين للنكبة

في شهر أيار من العام ٢٠٠٨ م ووفقاً لبيانات وكالة غوث وتشغيل اللاجئين الفلسطينيين (الأونروا)، وكما هو مبين في الجدول والشكل البياني المرفقين أدناه فإن أكبر مخيمات الضفة الغربية تعداداً للسكان كان مخيم بلاطة، حيث بلغ تعداد اللاجئين المسجلين فيه (23326) لاجئاً، مشكلاً بذلك ما نسبته ١٢.٣% من مجموع اللاجئين المسجلين في مخيمات الضفة الغربية. يلي ذلك مخيم طولكرم (18368) لاجئاً حيث يحوز على ما نسبته ٩.٦%، أما المرتبة الثالثة من حيث عدد اللاجئين المسجلين فيحتملها مخيم جرين ٨.٥% إذ بلغ العدد (16227) لاجئاً، يليه في المرتبة الرابعة مخيم عسكر ٨.٤% (15946) لاجئاً. أما مخيم الدهيشة فيحتل المرتبة الخامسة ٦.٨% (12953) فمخيم الجلزون ٥.٩% (11250) فمخيماً قلنديا وشعفاط ٥.٨% إذ بلغ تعدادهما على التوالي (11048) و (11009). أما أصغر هذه المخيمات فهو مخيم عين السلطان إذ بلغت نسبته ١% حيث يشكل ما مجموعه (1984) لاجئاً، يليه صعوداً مخيم بيت جبرين (العزة) ١.١% بعدد لاجئين بلغ (2087) لاجئاً، يليه مخيم دير عمار ١.٣%، (2387) لاجئاً، فمخيم عابدة ٢.٥%، (4790) لاجئاً، فمخيم عقبة جبر ٣.٤%، (6389)، فعين بيت الماء ٣.٦%، (6770)، فالفارعة ٤% (7623) فمخيم الفوار ٤.٣% (8116) فنور شمس ٤.٨% (9218) فالعروب ٥.٥% (10486) فالأمعري ٥.٦% (10586).

عدد سكان المخيمات المسجلين في الضفة الغربية ونسبهم/ أيار ٢٠٠٨م^(٤٨)

الرقم	المخيم	عدد السكان	النسبة %
-------	--------	------------	----------

^{٤٨} - قمنا بتصميم الجداول والرسومات التوضيحية حتى نهاية هذه الدراسة استناداً إلى بيانات غير منشورة تم أخذها من أرشيف وكالة غوث وتشغيل اللاجئين الفلسطينيين (الأونروا) ٢٠٠٨. اللاجئين المسجلون في مخيمات الضفة الغربية، بيانات غير منشورة. (القدس - فلسطين) أيار ٢٠٠٨ م.

12.2%	23326	بلاطة	1
9.6%	18368	طولكرم	2
8.5%	16227	جنين	3
8.4%	15946	عسکر	4
6.8%	12953	الدهيشة	5
5.9%	11250	الجلزون	6
5.8%	11048	قلنديا	7
5.8%	11009	شعفاط	8
5.6%	10586	الامعري	9
5.5%	10486	العروب	10
4.8%	9218	نور شمس	11
4.3%	8116	الفوار	12
4.0%	7623	الفارعة	13
3.6%	6770	عين بيت الماء	14
3.4%	6389	عقبة جبر	15
2.5%	4790	عايدة	16
1.3%	2387	دير عمار	17
1.1%	2087	بيت جبرين	18
1.0%	1984	عين السلطان	19
	190563	المجموع	

توزيع اللاجئين المسجلين في مخيمات الضفة الغربية/ أيار 2008م

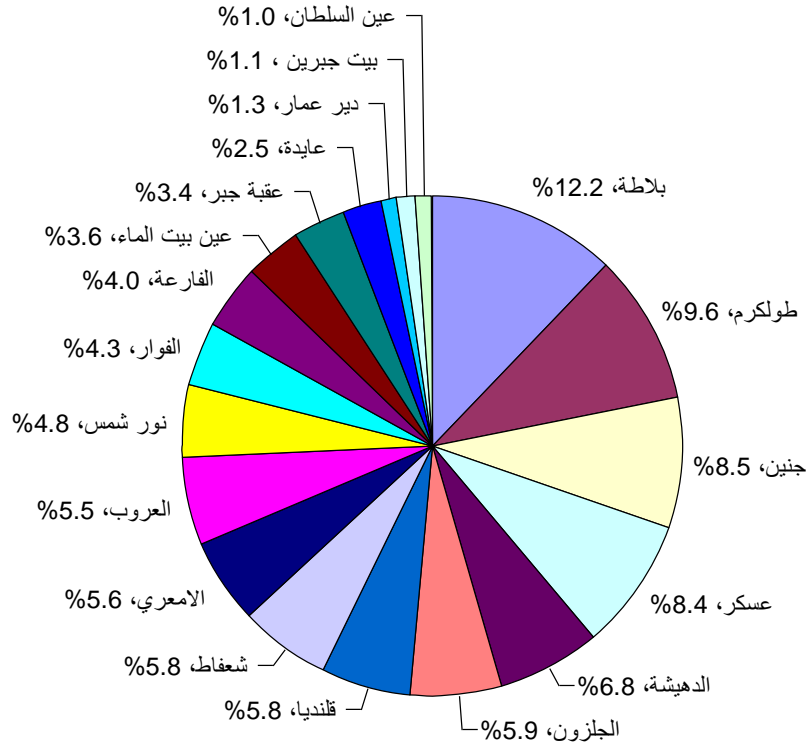

اللاجئون في مخيمات الضفة الغربية وفقاً للألوية التي هجروا منها

النسبة الأكبر من اللاجئين الفلسطينيين المسجلين في مخيمات الضفة الغربية وفقاً للجدول المرفق والشكل البياني الذي يليه تعود في أصولها إلى قرى لواء اللد (يافا)، حيث يبلغ تعدادهم عشية الذكرى الستين للنكبة (٧٨٩٤٧) لاجئاً موزعين بشكل متفاوت على المخيمات أي ما نسبته ٤١.٤% من تعداد عموم اللاجئين فيها. يلي لواء اللد لواء اللاجئين المسجلين الذين القرى التابعة للواء القدس بذلك ما نسبته ٢٢.٩%. قرى لواء حيفا المرتبة حيث بلغ عددهم من تلك ليشكل ذلك ما نسبته المرتبة الرابعة للاجئين (١٩٤٦٦) لاجئاً بنسبة المرتبة الخامسة غزة (١٣٦٢٠) لاجئاً اللاجئين من قرى قضاء الجليل في مخيمات الضفة الغربية فهم في المرتبة الأخيرة (٢٦٢٧) لاجئاً بنسبة ١.٤%. وكما يتضح فإن الأغلبية في مخيمات الضفة الغربية تنحدر من الالوية التي تقع في الوسط والوسط الغربي لفلسطين بسبب قربها الجغرافي من الضفة الغربية من ناحية ورغبة من اللاجئين آنذاك في الالتصاق بأقرب نقطة يعودون منها إلى بلدانهم الأصلية كما كانوا يتوقعون عندما تم طردهم من ديارهم من ناحية أخرى؛ إذ لم يكن في وارد معظمهم أن مأساتهم ستستمر كل هذا الوقت ولذلك كانوا يفضلون عدم الابتعاد كثيراً عن بلداتهم وهذا ما تم.

توزيع اللاجئين المسجلين في مخيمات الضفة الغربية وفقاً للألوية التي هجروا منها/ أيار

٢٠٠٨م

اللواء	العدد
اللد	78947

القدس حيث بلغ عدد يعودون في أصولهم إلى (٤٣٦٦٩) لاجئاً مشكلين بينما يحتل اللاجئون من الثالثة في مخيمات الضفة القرى (٣٢٢٣٤) لاجئاً ١٦.٩%. يأتي في من قرى لواء السامرة ١٠.٢%، يليها في اللاجئين من قرى لواء بنسبة ٧.١%. أما

43669	القدس
32234	حيفا
19466	السامرة
13620	غزة
2627	الجليل
190563	المجموع

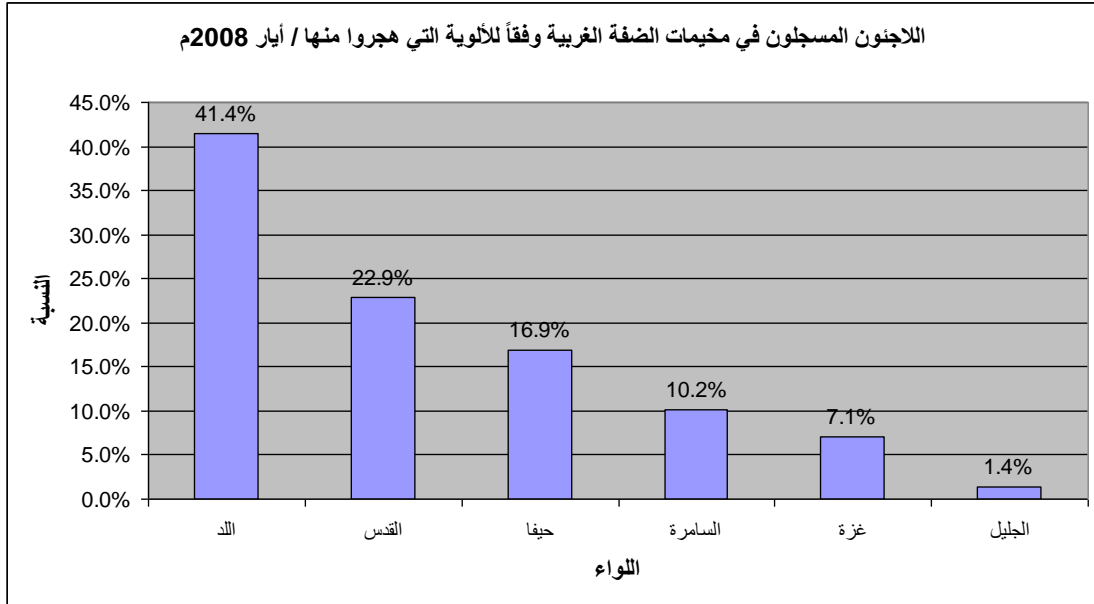

أعداد القرى التي هاجر منها اللاجئون في مخيمات الضفة الغربية وفقاً (للألوية)

كما يتضح من الجدول المرفق ووفقاً لما هو معبر عنه في الشكل البياني أدناه وبالنظر إلى الألوية الستة التي كانت تقسم إليها فلسطين زمن الانتداب البريطاني، فإن أكبر نسبة من سكان المخيمات في الضفة الغربية تعود في أصولها إلى تلك القرى التابعة للواء اللد (يافا)، والتي يبلغ تعدادها (١١٠) قرية مهجرة أي ما نسبته ٢٧% من تلك القرى التي تشكل أصولاً للاجئين في المخيمات. يليهم في المرتبة الثانية اللاجئون من تلك القرى التي كانت تتبع لواء القدس، حيث يبلغ تعداد قراهم الأصل (٨١) قرية مهجرة أي ما نسبته حوالي

٢٠% من عدد القرى الأصل. يلي ذلك في المرتبة الثالثة اللاجئون من قرى لواء غزة (٧٢) قرية مهجرة بنسبة تصل إلى حوالي ١٨%. أما الدرجة الرابعة والخامسة والسادسة فيحتلها اللاجئون من سكان المخيمات المنحدرون على التوالي من ألوية حيفا والسامرة والجليل (٦٢، ٥١، ٣٢) قرية، أي ما نسبته على التوالي أيضاً (١٥%، ١٣%، ٨%) من قرى الأصل للاجئين المسجلين. وقد وضعنا هذه المعلومات في الشكل البياني المرفق لتقديم تصور عن طبيعة التباينات بين أصول اللاجئين في مخيمات الضفة الغربية وفقاً لتلك الألوية. وكما يتضح فإن الألوية التي كانت تقع في الوسط من فلسطين كانت وجهتها اللواء الأقرب إليها الضفة الغربية بينما سكان ألوية الشمال توجهوا في الغالب إلى سورية ولبنان بنسب مختلفة تبعاً للقرب الجغرافي والفرص التي كانت متاحة للهجرة آنذاك.

أعداد القرى التي هاجر منها سكان المخيمات في الضفة الغربية وفقاً للألوية

الرقم	اللواء	عدد القرى
1	اللد	110
2	القدس	81
3	غزة	72
4	حيفا	62
5	السامرة	51
6	الجليل	32
	المجموع	408

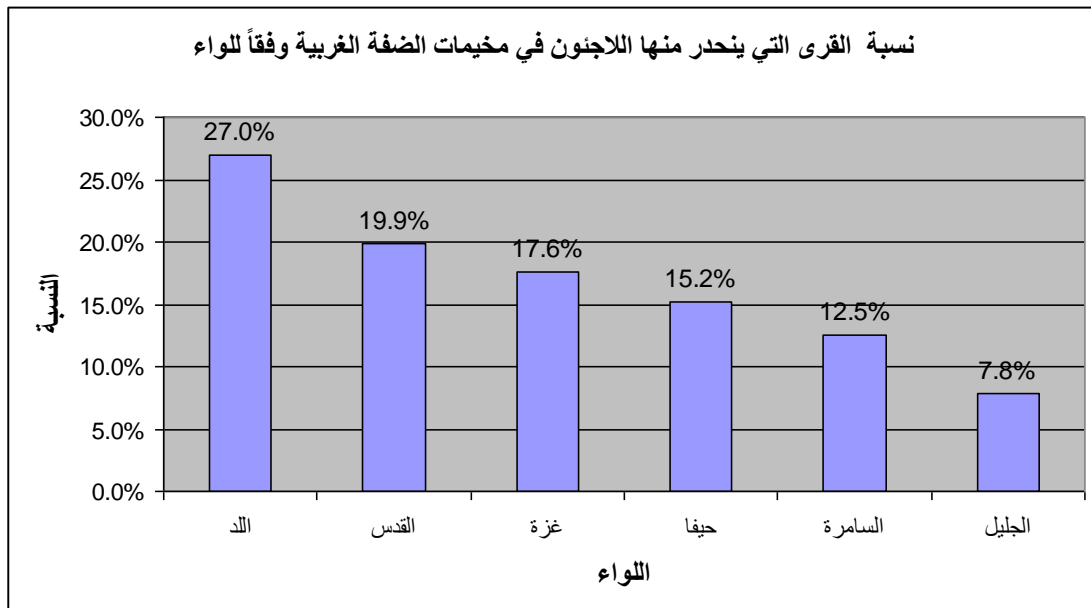

اللاجئون في مخيمات الضفة الغربية وفقاً للأفضية التي هجروا منها عام ١٩٤٨م

يتوزع اللاجئون الفلسطينيون في مخيمات الضفة الغربية حسب اصولهم التي هجروا منها على خمسة عشر قضاء هي مجموع أفضية فلسطين زمن الانتداب البريطاني. ويشكل قضاء الرملة النسبة الأكبر من عدد اللاجئين في المخيمات حتى أيار من العام ٢٠٠٨م، ٢١.٧% يليه اللاجئون من قضاء يافا ١٩.٧% ويحتل اللاجئون من قضاء حيفا المرتبة الثالثة ١٦.٩% يليهم اللاجئون من قضاء القدس ١٢.٤%. ويحتل اللاجئون من قضاء الخليل المرتبة الخامسة حيث يشكلون ما نسبته ١٠.٦% أما المرتبة السادسة والسابعة والثامنة فيشغلها اللاجئون من أفضية طولكرم وغزة وجنين بنسب ٧.٣% و ٦.٣% و ٢.٩% على التوالي. أما المخيمات الضفة الغربية حوالي ٢% من السكان. وبينما كانت الرملة هي القضاء الأكبر نسبة نجد أن الأفضية الأقل سكاناً في المخيمات هي نابلس وطبريا وصفد وبيسان والناصره. وذلك لان نابلس في الأساس تم احتلالها بقراها في العام ٦٧م بينما الأفضية الأخرى تم تهجير الناس منها نحو الدول المجاورة آنذاك وتحديداً سورية ولبنان.

اللاجئون في المخيمات وفقاً للأفضية التي هجروا منها عام ١٩٤٨م

الرقم	القضاء	المجموع	النسبة %
1	الرملة	41400	21.73%
2	يافا	37547	19.70%
3	حيفا	32234	16.92%
4	القدس	23535	12.35%
5	الخليل	20134	10.57%
6	طولكرم	13901	7.29%
7	غزة	11975	6.28%
8	جنين	5545	2.91%
9	بئر السبع	1645	0.86%
10	عكا	1389	0.73%
11	الناصره	534	0.28%
12	بيسان	523	0.27%
13	صفد	126	0.07%
14	طبريا	55	0.03%
15	نابلس	20	0.01%
	المجموع	190563	100%

اللاجئون في مخيمات الضفة الغربية وفق الأفضية التي قدموا منها عام 1948م

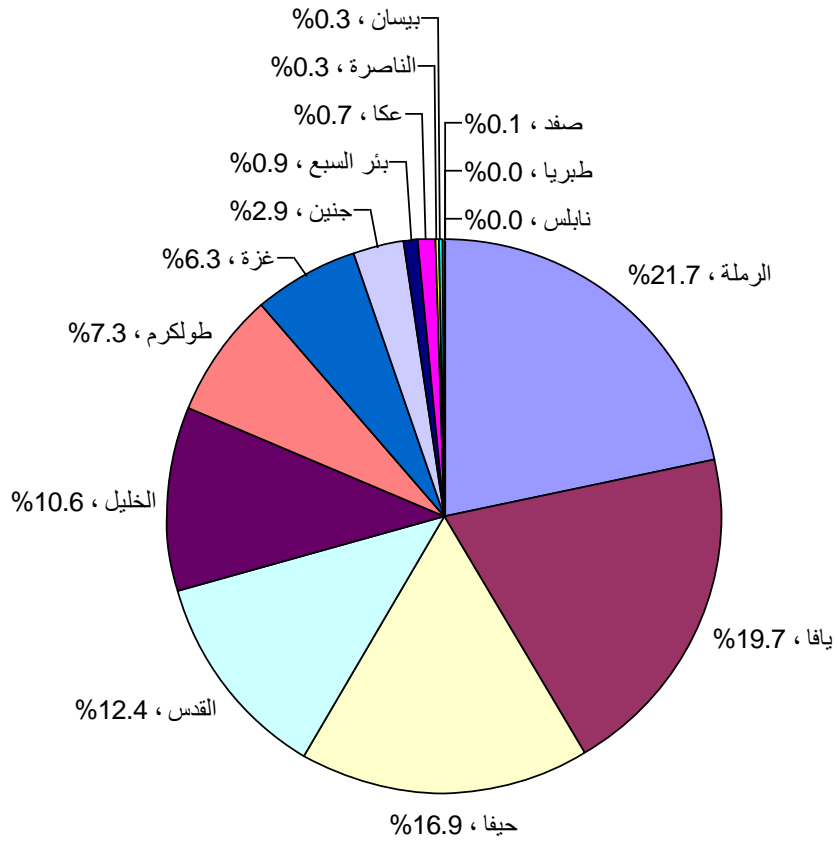

القرى التي هجر منها سكان المخيمات في الضفة الغربية وفقاً (لل قضاء)

وفقاً للجدول المرفق والشكل البياني أدناه فإن اللاجئين في مخيمات الضفة الغربية موزعون على خمسة عشر قضاء تشكل اقصية فلسطين زمن الانتداب البريطاني. ويعود اللاجئين في هذه المخيمات إلى ٤٠٨ بلدات تتوزع على الأفضية المذكورة حيث يحتل قضاء الرملة الدرجة الأولى من حيث عدد تلك البلدات الأصل التي ينحدر منها اللاجئين المسجلون في مخيمات الضفة الغربية، فهناك ٦٥ بلدة تتبع للقضاء موزعة على المخيمات بنسب مختلفة ويشكل ذلك ما نسبته حوالي ١٦% من عدد البلدات الأصل. أما البلدات الأصل من قضاء حيفا فهي ٦٢ بلدة أي ما نسبته حوالي ١٥% ليحتل القضاء بذلك المرتبة الثانية من حيث عدد القرى الأصل للاجئين في مخيمات الضفة الغربية. ويأتي في المرتبة الثالثة تلك القرى التي تتبع لقضاء القدس ٥٠ بلدة وتشكل ما نسبته حوالي ١٢% من البلدات الأصل. أما قضاء يافا فيأتي في المرتبة الرابعة ٤٥ قرية بنسبة ١١% يليها في المرتبة الخامسة قضاء طولكرم ٣٩ قرية بنسبة حوالي ١٠%. أما قضاء غزة وبئر السبع فيحتلان المرتبة السادسة بالتساوي ٣٦ قرية لكل منهما أي بما نسبته حوالي ٩%. وفي المرتبة السابعة يأتي قضاء الخليل ٣١ قرية ليشكل ما نسبته حوالي ٨% من عدد القرى الأصل في مخيمات الضفة الغربية. بقية الأفضية مجتمعة (عكا، جزين، بيسان، الناصرة، نابلس، طبريا، صفد) فتبلغ عدد القرى الأصل التي ينحدر منها اللاجئين ٤٤ قرية موزعة كما هو مبين في الجدول المرفق أي بما نسبته حوالي ١١%. ويتضح أن الأفضية التي تقع إلى الشمال الشرقي من فلسطين، وبعض الأفضية الواقعة بالقرب من الحدود اللبنانية أو السورية كانت نسبها في الضفة الغربية قليلة بالمقارنة مع نظيراتها.

الرقم	القضاء	عدد القرى
1	الرملة	65
2	حيفا	62
3	القدس	50
4	يافا	45
5	طولكرم	39
6	غزة	36
7	بئر السبع	36
8	الخليل	31
9	عكا	11

10	جنين	10
9	بيسان	11
8	الناصره	12
2	نابلس	13
2	طبريا	14
2	صفد	15
408	المجموع	

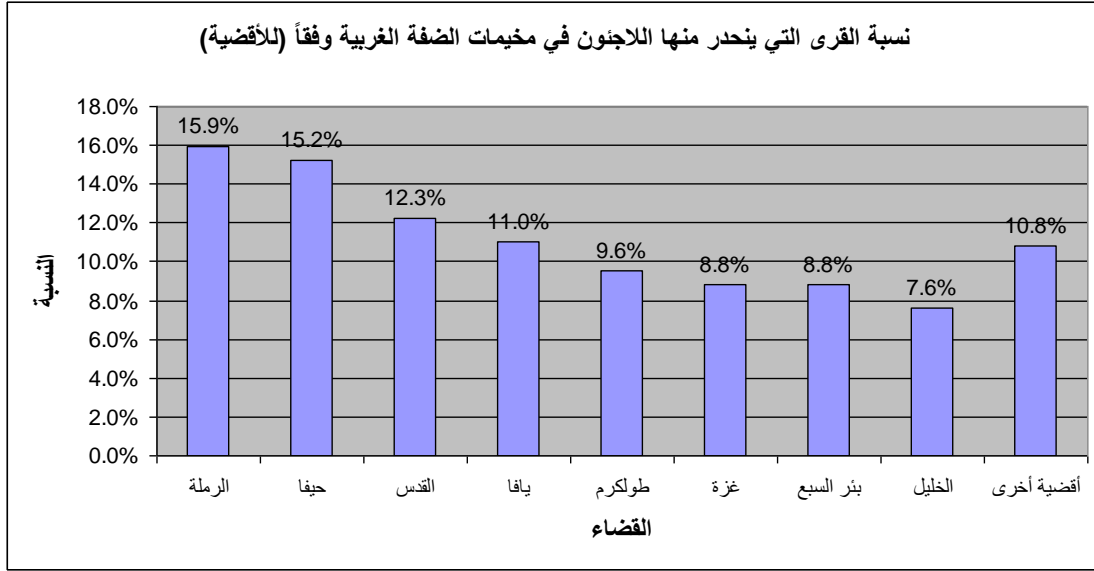

المبحث الثاني

اللاجئون من كل قضاء وفق توزيعهم في مخيمات الضفة الغربية

اللاجئون من قضاء بئر السبع وفق توزيعهم في مخيمات الضفة الغربية

يشكل اللاجئون من قضاء بئر السبع في مخيمات الضفة الغربية ما مجموعه (١٧٠٢) لاجئاً يتوزعون على خمسة عشر مخيماً بنسب متفاوتة، تحظى ثلاثة من تلك المخيمات على ما يزيد عن ٥٠% من هؤلاء. فمخيم العروب يحوي (٤١٦) لاجئاً من بنسبة ٢٤.٤%، ويأتي مخيم عسكر في المرتبة الثانية (٣٢٦) لاجئاً بما نسبته ١٩.٢%. وفي المرتبة الثالثة يأتي مخيم بلاطة (١٦٦) لاجئاً بما نسبته ٩.٨%. أما مخيمات عقبة جبر وشعفاط وعين السلطان فتحتوي على ما نسبته على التوالي (٩.٢ و ٩ و ٦.٦%). وبالنسبة لباقي المخيمات فلا يتواجز المتواجدون فيها من هذا القضاء ال ٢١.٧%.

اللاجئون من قضاء بئر السبع وفق

توزيعهم في مخيمات الضفة الغربية

الرقم	المخيم	العدد
1	العروب	416
2	عسكر	326
3	بلاطة	166
4	عقبة جبر	157
5	شعفاط	154
6	عين السلطان	113
7	العزة	83
8	الفوار	74
9	الدهيشة	62
10	الفارعة	53
11	طولكرم	35
12	قلنديا	24
13	عايدة	21
14	الامعري	12
15	جنين	6
	المجموع	1702

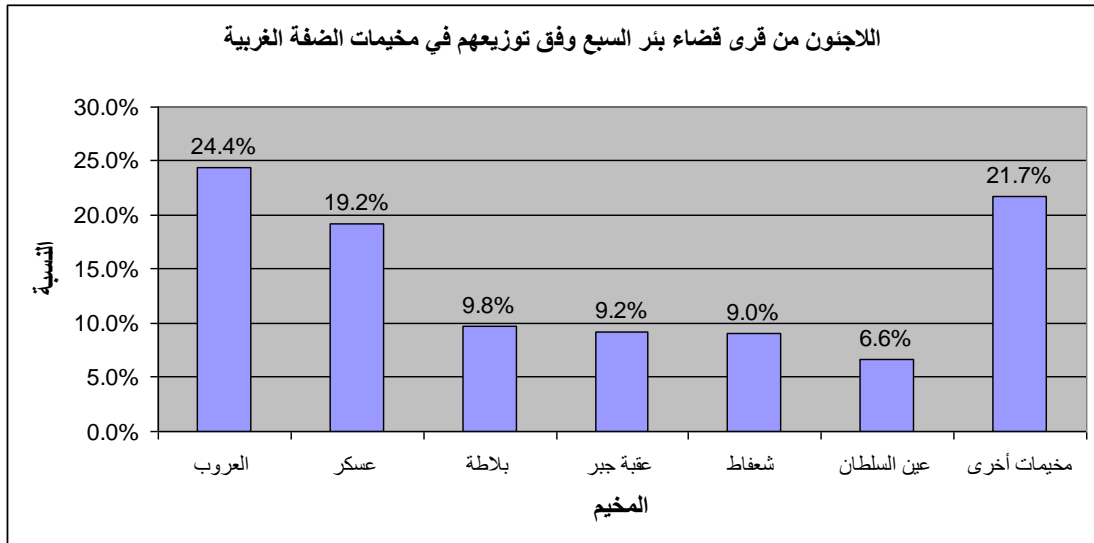

اللاجئون من قضاء بيسان في مخيمات الضفة الغربية

قضاء بيسان من الأقضية التي توجه عدد قليل من لاجئيه نحو مخيمات الضفة الغربية، فلم يتعد مجموعهم حتى أيار من العام ٢٠٠٨ م (٥١٨) لاجئاً يتوزعون على أربعة مخيمات. وفقاً للشكل البياني المرفق فإن النسبة الأكبر منهم مسجلة في مخيم جنين حيث يبلغون (٣٠١) لاجئاً أو بما نسبته ٥٨.١%، وفي المرتبة الثانية يأتي مخيم عسكر بنسبة ٣١.٥% أو بما مجموعه (١٦٣) لاجئاً. يلي ذلك مخيما بلاطة وعين بيت الماء بواقع ١٠% و ٠.٤% على التوالي.

اللاجئون من قضاء بيسان في مخيمات الضفة الغربية		
الرقم	المخيم	العدد
1	جنين	301
2	عسكر	163
3	بلاطة	52
4	عين بيت الماء	2
	المجموع	518

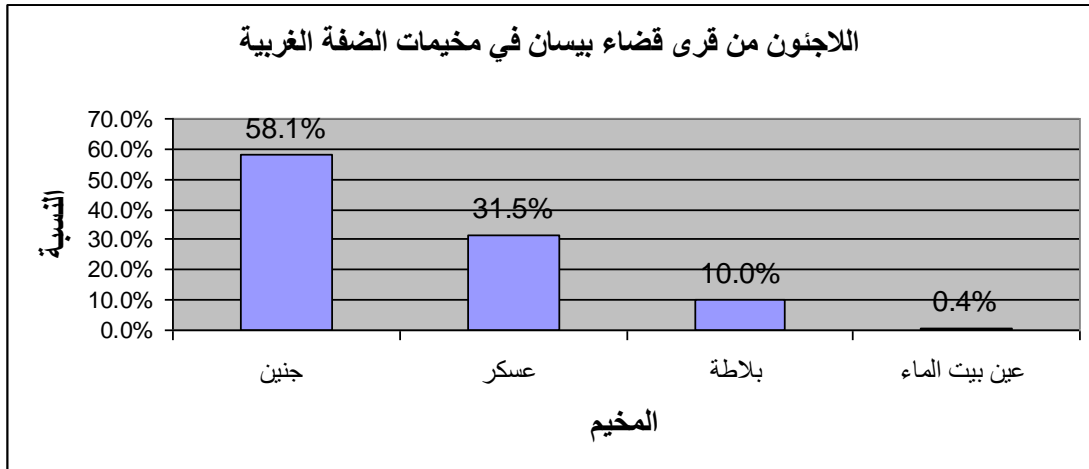

اللاجئون من قضاء جنين وفق توزيعهم في مخيمات الضفة الغربية

وفقاً للجدول والشكل البياني المرفقين يشكل اللاجئون من قضاء جنين في مخيمات الضفة الغربية ما مجموعه (٥٥٤٥) لاجئاً يتوزعون على سبعة مخيمات. أكبر نسبة لهؤلاء موجودة في مخيم جنين (٤٨٦٢) أي ما نسبته ٨٧.٧%. ويتواجدون في المرتبة الثانية في مخيم نور شمس (٣٢٩) لاجئاً أي بما نسبته ٥.٩%. وفي المرتبة الثالثة يأتي مخيم طولكرم ٢.٤% يليه مخيم الفارعة ٢%. أما المخيمات الأخرى فيوجد فيها ما نسبته ٢% من لاجئي قضاء جنين.

اللاجئون من قضاء جنين وفق توزيعهم في مخيمات الضفة الغربية		
الرقم	المخيم	العدد
1	جنين	4862
2	نور شمس	329
3	طولكرم	134
4	الفارعة	110
5	عسكر	106
6	العروب	3
7	بلاطة	1
	المجموع	5545

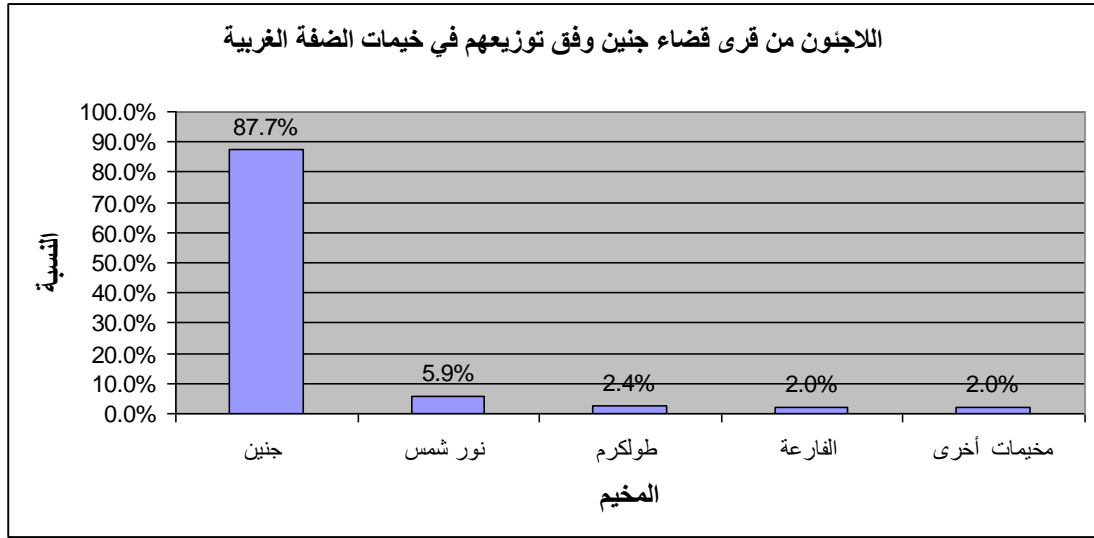

اللاجئون من قضاء حيفا وفق توزيعهم في مخيمات الضفة الغربية

يشكل اللاجئون من قضاء حيفا في مخيمات الضفة الغربية - كما يظهر في الجدول والشكل البياني المرفقين - ما مجموعه (٣٢٢٣٤) لاجئاً يتوزعون على سبعة عشر مخيماً. ويوجد ما يزيد على ٨٠% منهم في أربعة مخيمات فقط بينما يتوزع الباقون على الثلاثة عشر مخيماً الأخرى. توجد النسبة الأكبر لهم في مخيم جنين ٣٢.١% أو بما مجموعه (١٠٣٣١). ويتوزعون في المرتبة الثانية على مخيم نور شمس (٨٣٢١) أو بما نسبته ٢٥.٨%. وفي المرتبة الثالثة يأتي مخيم طولكرم بما مجموعه (٥١٠٨) بنسبة ١٥.٨%. أما في المرتبة الرابعة فيلجئ اللاجئون في مخيم الفارعة ١٤.٤%. يلي ذلك في المرتبة الخامسة مخيم عسكر (١٥٦١) لاجئاً أي بما نسبته ٤.٨%. يلي ذلك مخيمات عين بيت الماء وبلاطة والجلزون على التوالي بنسب (٢.٤% و ٢% و ١.٥%)، أما باقي المخيمات فلا يوجد فيها من هذا القضاء سوى ١.١%.

اللاجئون من قضاء حيفا وفق توزيعهم في مخيمات الضفة الغربية		
الرقم	المخيم	العدد

10331	جنين	1
8321	نور شمس	2
5108	طولكرم	3
4644	الفرعة	4
1561	عسكر	5
777	عين بيت الماء	6
654	بلاطة	7
483	الجزون	8
101	قلنديا	9
76	شعفاط	10
71	الدهيشة	11
69	الامعري	12
15	عين السلطان	13
10	عائدة	14
10	العروب	15
2	العزة	16
1	عقبة جبر	17
32234	المجموع	

اللاجئون من قرى قضاء حيفا وفق توزيعهم في مخيمات الضفة الغربية

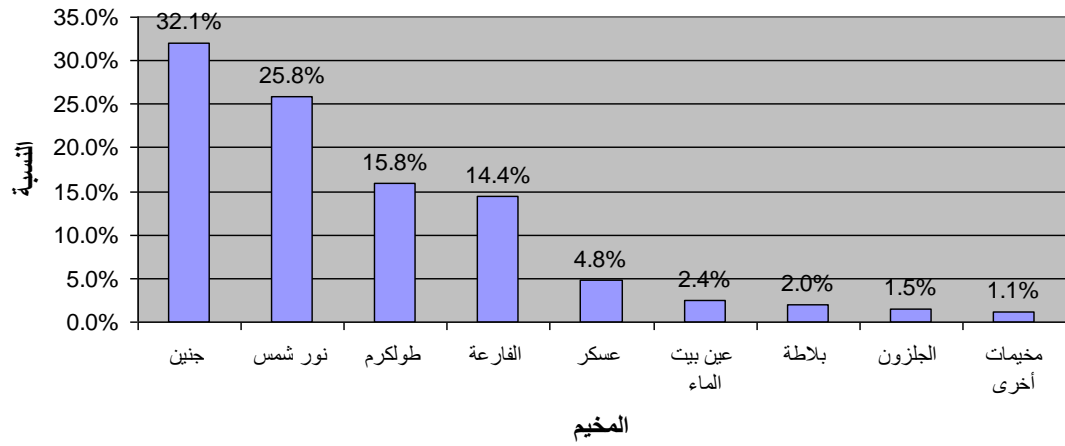

اللاجئون من قضاء الخليل وفق توزيعهم في مخيمات الضفة الغربية

يشكل اللاجئون من قضاء الخليل في مخيمات الضفة الغربية ما مجموعه (٢٠١٣٤) لاجئاً يتوزعون على سبعة عشر مخيماً كما يظهر في الجدول والشكل البياني المرفقين. أكبر نسبة لهؤلاء اللاجئين موجودة في مخيمات الفوار والدهيشة والعروب وعقبة جبر والعزة وعائدة وشعفاط وعين السلطان. ففي مخيم الفوار توجد أكبر النسب ٢١.٥% أي بما مجموعه (٤٣١٩) لاجئاً. ويأتي في المرتبة الثانية مخيم الدهيشة (٤٠٦٦) لاجئاً أي بما نسبته ٢٠.٢%. أما المرتبة الثالثة فيحتلها مخيم العروب (٢٨٧٠) أي بما نسبته ١٤.٣%. يليه في المرتبة الرابعة مخيم عقبة جبر (٢٤٠٨) لاجئاً أي بما نسبته ١٢%. يلي ذلك مخيم العزة (١٦٧٣) لاجئاً بنسبة ٨.٣%. أما مخيمات عائدة وشعفاط وعين السلطان فيوجد بها ما نسبته على التوالي (٧.٧% و ٥.٣% و ٤.٥%). وبالنسبة لباقي المخيمات فلا تتجاوز نسبة اللاجئين فيها من هذا القضاء سوى ٦.٣%.

اللاجئون من قضاء الخليل وفق توزيعهم في مخيمات الضفة الغربية		
الرقم	المخيم	العدد
1	الفوار	4319
2	الدهيشة	4066
3	العروب	2870
4	عقبة جبر	2408
5	العزة	1673
6	عائدة	1553
7	شعفاط	1068
8	عين السلطان	914
9	الجلزون	438

395	قلنديا	10
155	بلاطة	11
106	الفارعة	12
90	الامعري	13
41	عسكر	14
30	عين بيت الماء	15
7	طولكرم	16
1	نور شمس	17
20134	المجموع	

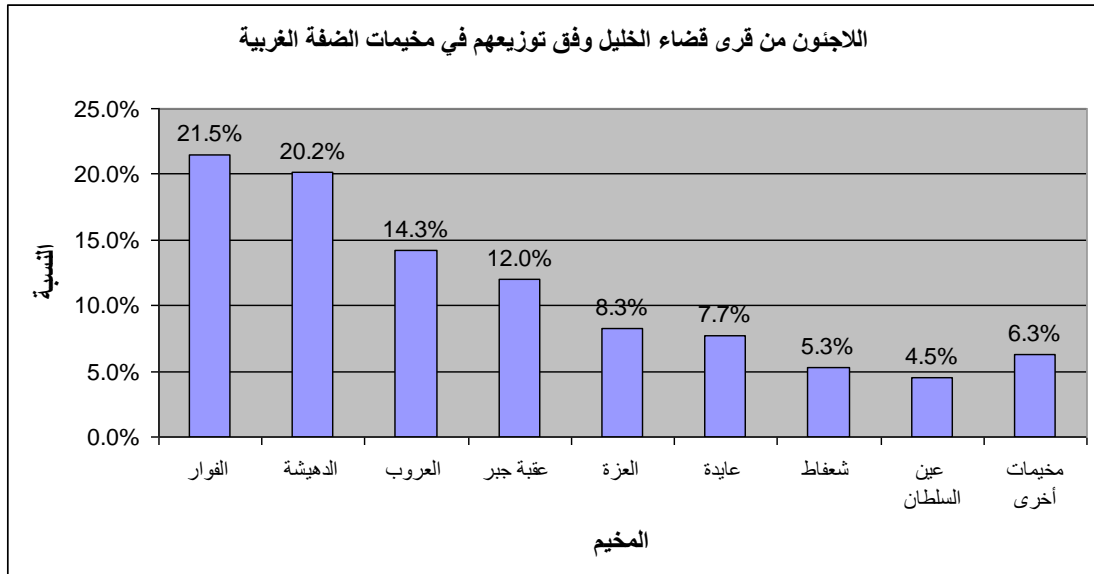

اللاجئون من قضاء الرملة وفق توزيعهم في مخيمات الضفة الغربية

يشكل قضاء الرملة أكبر نسبة للاجئين في مخيمات الضفة الغربية، حيث يتوزع اللاجئون من قراها على المخيمات الرسمية التسعة عشر. وتوجد أكبر نسبة لهؤلاء اللاجئين في مخيم الأمعري بنسبة ٢٠.٤% يليه مخيم الجلزون ١٨% يليه مخيم قلنديا ١٢.٧%، فمخيم عسكر ١١.٦%، اما خامس مخيم يتواجد فيه اللاجئون من قضاء الرملة فهو مخيم بلاطة بنسبة ٩.٣%، يليه مخيم شعفاط ٦.٥% يليه مخيم دير عمار ٥.٦% يليه مخيم عقبة جبر وعين بيت الماء فالدهيشة بنسب (٣.٦% و٣.٣% و٢.٦%) على التوالي . أما باقي المخيمات فيتواجد فيها سكان القضاء بشكل متفاوت وبما مجموعه ٦.٢% من مجموع سكان ذلك القضاء.

اللاجئون من قضاء الرملة وفق توزيعهم في مخيمات الضفة الغربية		
الرقم	المخيم	العدد
1	الامعري	8441
2	الجلزون	7465
3	قلنديا	5251
4	عسكر	4820
5	بلاطة	3848
6	شعفاط	2710
7	دير عمار	2306
8	عقبة جبر	1510
9	عين بيت الماء	1371
10	الدهيشة	1097
11	العروب	709
12	الفارعة	665
13	عين السلطان	404
14	الفوار	291
15	طولكرم	167
16	عايدة	116
17	جنين	110
18	العزة	82
19	نور شمس	37
	المجموع	41400

اللاجئون من قرى قضاء الرملة وفق توزيعهم في مخيمات الضفة الغربية

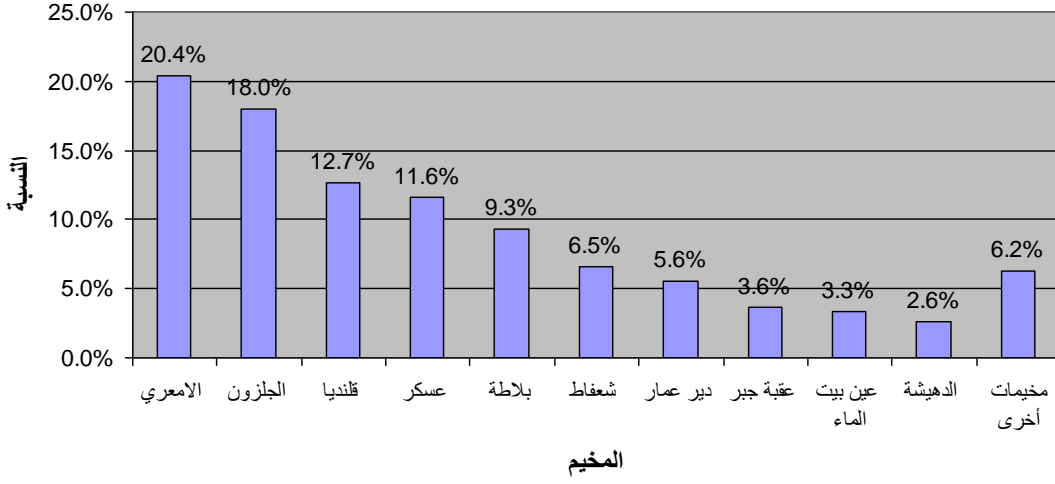

اللاجئون من قضاء صفد وفق توزيعهم في مخيمات الضفة الغربية

قضاء صفد من الأقضية قليلة اللاجئين في مخيمات الضفة الغربية إذ لا يتعدا عدد اللاجئين منه سوى ١٢٦ لاجئاً يتوزعون على مخيمات عابدة ٥٦ لاجئاً ثم عين بيت الماء ٤٨ لاجئاً وأخيراً مخيم نور شمس ٢٢ لاجئاً.

اللاجئون من قضاء صفد وفق توزيعهم في مخيمات الضفة الغربية		
الرقم	المخيم	العدد
1	عابدة	56
2	عين بيت الماء	48
3	نور شمس	22
	المجموع	126

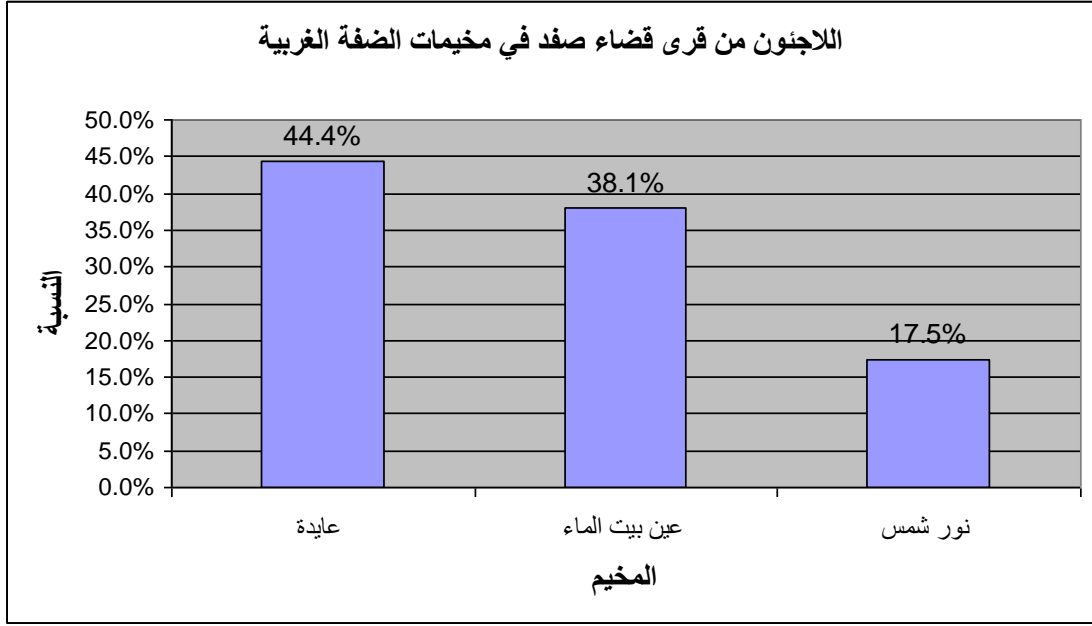

اللاجئون من قضاء طبريا وفق توزيعهم في مخيمات الضفة الغربية

عدد اللاجئين من هذا القضاء في مخيمات الضفة الغربية قليل جداً ولا يتعدا ال (٥٥) لاجئاً يوجد منهم (٣٨) لاجئاً مسجلون في مخيم شعفاط بينما يوجد (١٧) لاجئاً آخر مسجلون في مخيم العروب.

اللاجئون من قضاء طبريا وفق توزيعهم في مخيمات الضفة الغربية		
الرقم	المخيم	العدد
1	شعفاط	38

2	العروب	17
	المجموع	55

اللاجئون من قضاء طولكرم وفق توزيعهم في مخيمات الضفة الغربية

يتوزع اللاجئون من قضاء طولكرم البالغ عددهم (١٣٩٠١) لاجئاً على تسعة مخيمات حيث توجد النسبة الأكبر لهم في مخيمات طولكرم وبلاطة والفرعة. ففي مخيم طولكرم وحده يوجد (١٠٣٢٦) لاجئاً أي ما نسبته ٧٤.٣% من مجموع اللاجئين. وفي المرتبة الثانية يأتي اللاجئون من مخيم بلاطة (١٩٠٢) بنسبة ١٣.٧% وفي الثالثة يأتي مخيم الفرعة (٨٦٨) بنسبة ٦.٢%. يلي ذلك مخيم عسكر بنسبة ٣.٣% فنور شمس ٢%. اما الخيمات الأخرى فلا يوجد بها سوى ٠.٥% من اللاجئين من هذا القضاء.

اللاجئون من قضاء طولكرم وفق توزيعهم في مخيمات الضفة الغربية		
الرقم	المخيم	العدد
1	طولكرم	10326
2	بلاطة	1902
3	الفرعة	868
4	عسكر	459
5	نور شمس	275
6	جنين	27
7	عين بيت الماء	20
8	عين السلطان	19
9	الامعري	5
	المجموع	13901

اللاجئون من قرى قضاء طولكرم وفق توزيعهم في مخيمات الضفة الغربية

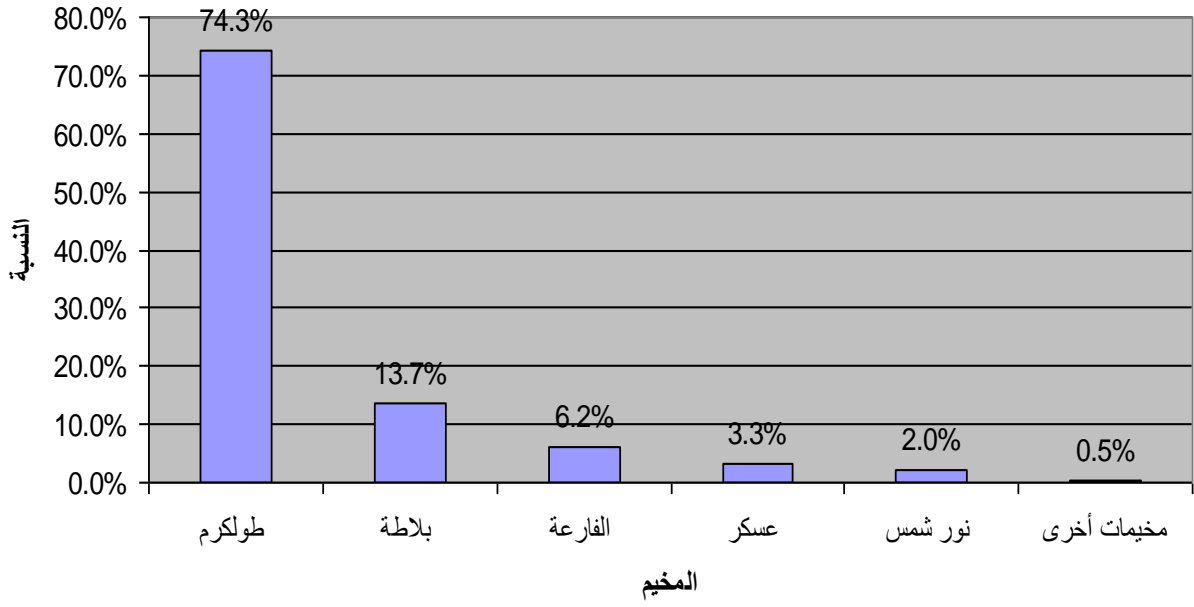

اللاجئون من قضاء عكا وفق توزيعهم في مخيمات الضفة الغربية

يشكل اللاجئون من قضاء عكا في مخيمات الضفة الغربية ما مجموعه (١٣٨٩) لاجئاً يتوزعون على ستة مخيمات. أكثر من ٩٠% منهم موجودون في مخيم واحد هو عين بيت الماء في نابلس بما مجموعه (١٢٦٤) لاجئاً. وفي المرتبة الثانية يأتي مخيم عسكر (١٠١) لاجئاً بنسبة ٧.٣%. أما باقي المخيمات فلا يوجد بها من هذا القضاء سوى ١.٧%.

اللاجئون من قضاء عكا وفق توزيعهم في مخيمات الضفة الغربية		
الرقم	المخيم	العدد
1	عين بيت الماء	1264
2	عسكر	101
3	نور شمس	13
4	طولكرم	5
5	الفارعة	4
6	جنين	2
	المجموع	1389

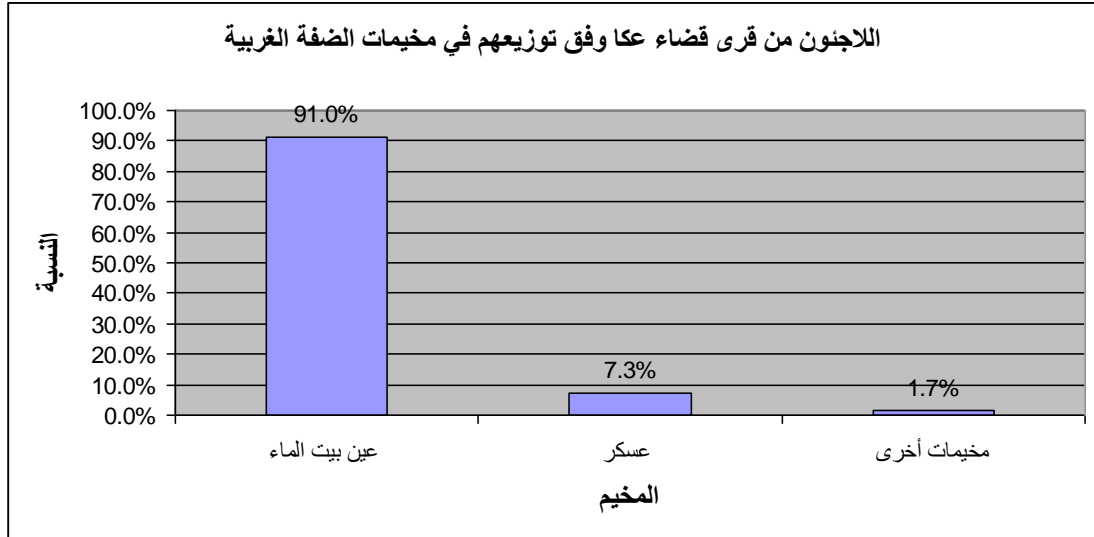

اللاجئون من قضاء غزة وفق توزيعهم في المخيمات

يشكل اللاجئون من قضاء غزة في مخيمات الضفة الغربية ما مجموعه (١١٩٧٥) لاجئاً يتوزعون على ستة عشر مخيماً، حيث يوجد أكثر من ٧٠% منهم في مخيمي العروب والفوار. ففي العروب يوجد العدد الأكبر (٥٩٥٦) لاجئاً أي ما نسبته ٤٩.٧%، يليه في المرتبة الثانية الفوار حيث يوجد فيه (٣٣١٠) لاجئين أو ما نسبته ٢٧.٦%. أما مخيم عقبة جبر فيقع في المرتبة الثالثة إذ يحوي (١٠٣٤) لاجئاً أي ما نسبته ٨.٦%. يلي ذلك مخيمات الدهيشة والفارعة وشعفاط بنسب تبلغ على التوالي (٤.٣% و ٣.٢% و ١.٣%). أما باقي المخيمات فلا تتجاوز نسبة اللاجئين من قضاء غزة فيها سوى ٥.٣%.

اللاجئون من قضاء غزة وفق توزيعهم في مخيمات الضفة الغربية

الرقم	المخيم	العدد
1	العروب	5956
2	الفوار	3310

1034	عقبة جبر	3
510	الدهيشة	4
380	الفارعة	5
154	شعفاط	6
130	قلنديا	7
124	عسكر	8
117	بلاطة	9
102	الجلزون	10
87	الامعري	11
35	طولكرم	12
16	بيت جبرين	13
12	عايدة	14
4	عين السلطان	15
4	جنين	16

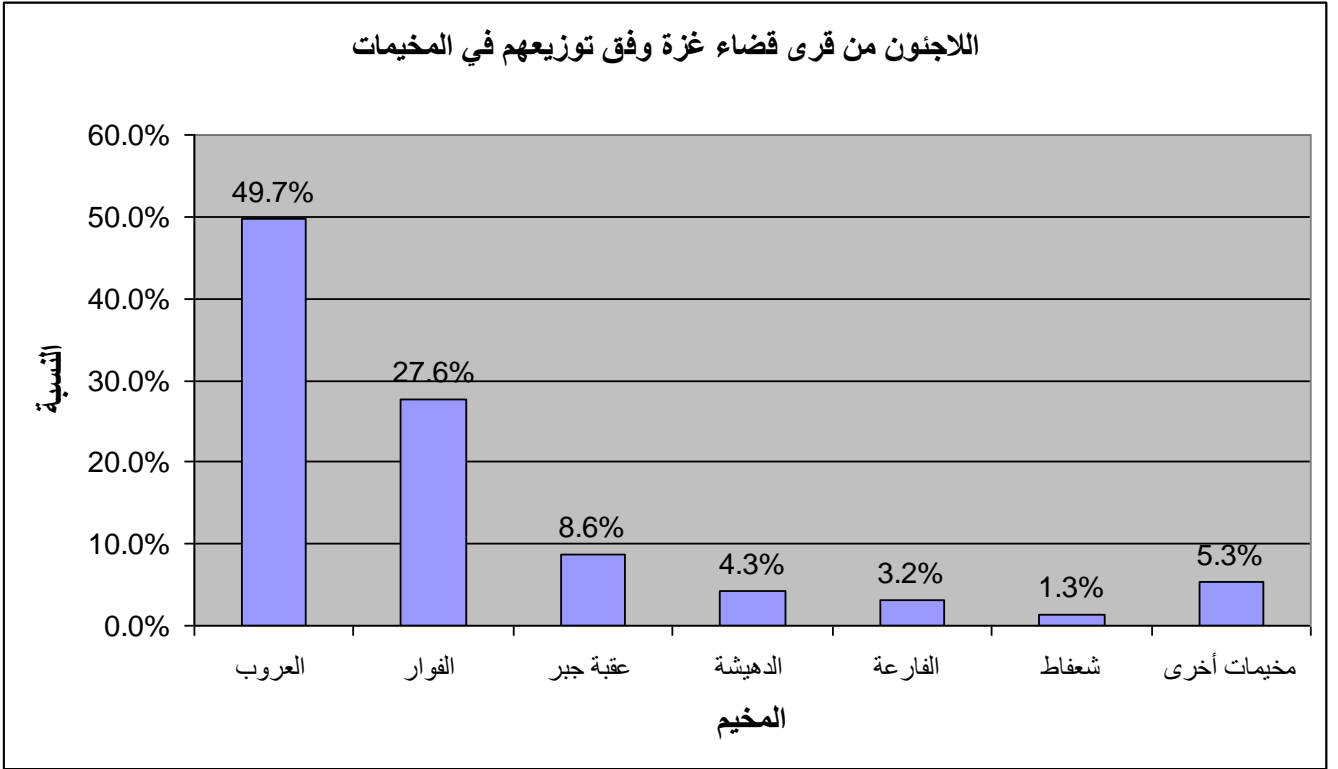

11975	المجموع
-------	---------

اللاجئون من قضاء القدس وفق توزيعهم في مخيمات الضفة الغربية

يبلغ تعداد اللاجئين من قرى قضاء القدس في مخيمات الضفة الغربية (٢٣٥٣٥) نسمة يتوزعون على خمسة عشر مخيماً حيث تتواجد النسبة الأكبر في مخيمات الدهيشة وشعفاط وقلنديا وعابدة، ففي الدهيشة يوجد (٧٠٣٤) أي ما نسبته ٢٩.٩% من لاجئي قرى قضاء القدس بينما يحوز مخيم شعفاط على المرتبة الثانية إذ يبلغ تعداد اللاجئين فيه من قضاء القدس (٦٤٤٠) أي ما نسبته ٢٧.٤%. وفي المرتبة الثالثة مخيم قلنديا إذ يوجد فيه (٤٦٣٢) لاجئاً بنسبة ١٩.٧% أما المرتبة الرابعة فهي لمخيم عابدة (٢٩٧٥) أي بنسبة ١٢.٦%. يلي ذلك مخيم الأمعري ٣.٥% فمخيم العروب ١.٦%. أما المخيمات الأخرى فتبلغ النسبة فيها ٥.٣%.

اللاجئون من قضاء القدس وفق توزيعهم في

مخيمات الضفة الغربية

العدد	المخيم	الرقم
7034	الدهيشة	1
6440	شعفاط	2
4632	قلنديا	3
2975	عابدة	4
820	الامعري	5
379	العروب	6
279	عين السلطان	7
247	عقبة جبر	8
212	العزة	9
187	عسكر	10
175	بلاطة	11
117	الفوار	12
30	الجززون	13
6	طولكرم	14
2	جنين	15
23535		المجموع

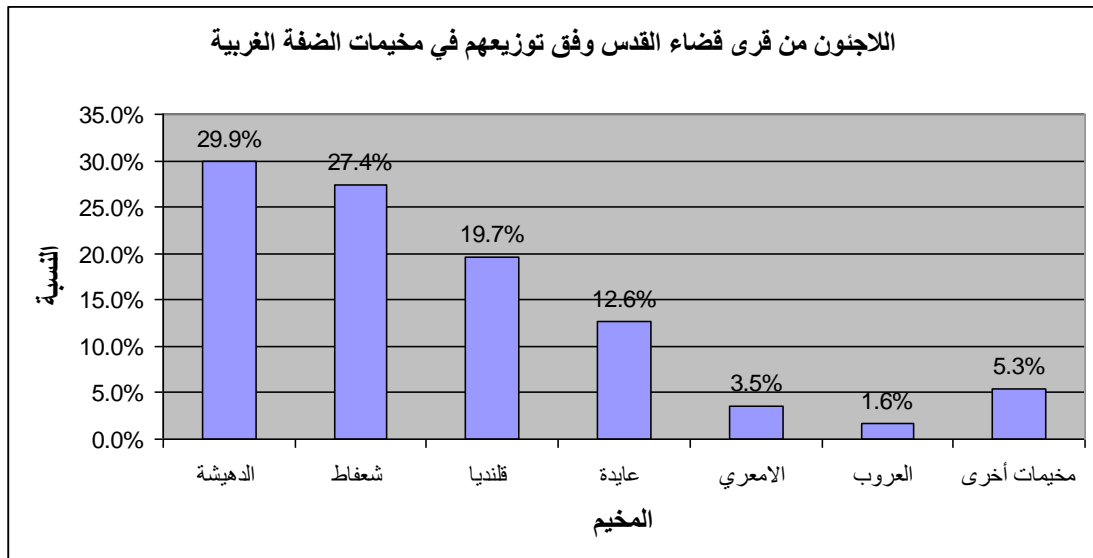

اللاجئون من قضاء نابلس وفق توزيعهم في مخيمات الضفة الغربية

هذا القضاء وبحكم وقوعه تحت الاحتلال بالكامل سنة ١٩٦٧م فان عدداً قليلاً جداً من اللاجئين من بعض قراه التي سقطت عام ٤٨م مسجلين في مخيمي طولكرم (١٥) لاجئاً ومخيم جنين (٥) لاجئين.

اللاجئون من قضاء نابلس وفق توزيعهم في مخيمات الضفة الغربية		
الرقم	المخيم	العدد
1	طولكرم	15
2	جنين	5
	المجموع	20

اللاجئون من قضاء الناصرة وفق توزيعهم في مخيمات الضفة الغربية

اللاجئون من قضاء الناصرة في مخيمات الضفة الغربية قلة قليلة إذ لا يتجاوزون (٥٣٤) لاجئاً يتوزعون على خمسة مخيمات. الا ان النسبة الأكبر لهم في مخيم جنين (٣١١) لاجئاً أي بما نسبته ٥٨.٢%. وفي المرتبة الثانية يأتي اللاجئون في مخيم عين بيت الماء (١٣٨) لاجئاً أي بما نسبته ٢٥.٨%. يلي ذلك مخيم بلاطة ٩.٧% ويليه كل من مخيمي نور شمس والفارعة على التوالي ٥.٦% و ٠.٦%.

اللاجئون من قضاء الناصرة وفق توزيعهم في مخيمات الضفة الغربية

الرقم	المخيم	العدد
1	جنين	311
2	عين بيت الماء	138
3	بلاطة	52
4	نور شمس	30
5	الفارعة	3
	المجموع	534

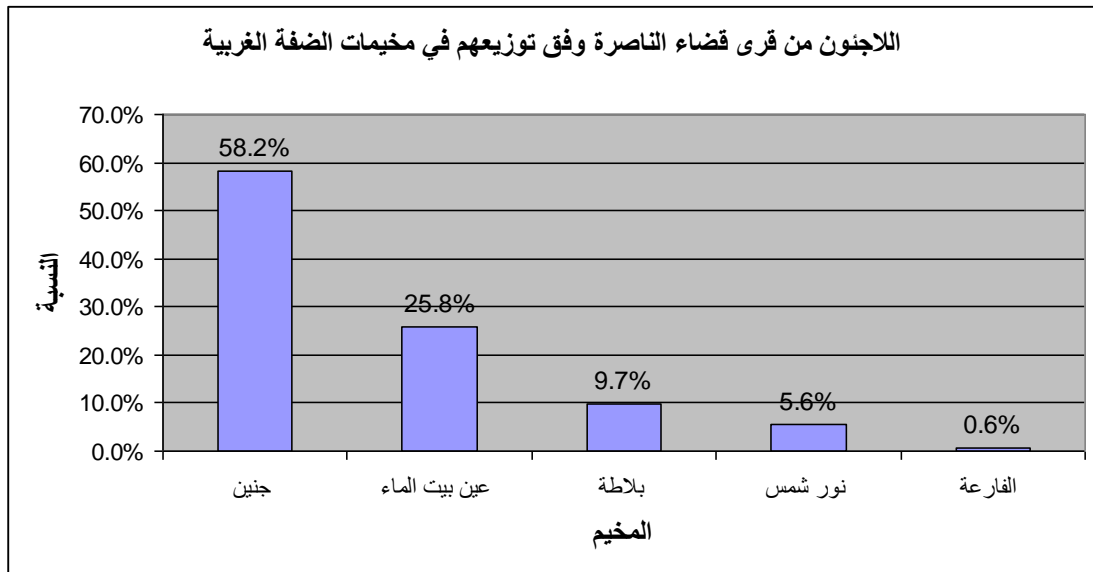

اللاجئون من قضاء يافا وفق توزيعهم في مخيمات الضفة الغربية

يوجد في مخيمات الضفة الغربية من قضاء يافا ما مجموعه (٣٧٥٤٧) نسمة، حيث يتوزعون على ثمانية عشر مخيماً. وتتركز النسبة الأكبر لهم في مخيمات بلاطة وعسكر وعين بيت الماء والجلزون وطولكرم. ففي مخيم بلاطة يوجد (١٦٢٠٤) لاجئاً أي ما نسبته ٤٣.٢% من مجموع اللاجئين من القضاء. كما يحتل مخيم عسكر المرتبة الثانية إذ يوجد فيه (٨٠٥٨) لاجئاً أي ما نسبته ٢١.٥%، بينما يأتي مخيم عين بيت الماء في المرتبة الثالثة إذ يوجد فيه (٣١٢٠) لاجئاً بنسبة ٨.٣%. في المرتبة الرابعة يأتي مخيم الجلزون ٢٧٣٢ لاجئاً بنسبة ٧.٣%. كما يأتي في المرتبة الخامسة مخيم طولكرم إذ يوجد فيه ٢٥١٧ لاجئاً بنسبة ٦.٧% يلي ذلك مخيم الامعري ٢٠٨% فعقبة جبر ٢.٧% فالفارعة ٢.١% فقلنديا ١.٤%. أما باقي المخيمات فيوجد فيها ما نسبته ٤% من اللاجئين من قضاء يافا.

اللاجئون من قضاء يافا وفق توزيعهم في مخيمات الضفة الغربية		
الرقم	المخيم	العدد
1	بلاطة	16204
2	عسكر	8058
3	عين بيت الماء	3120
4	الجلزون	2732
5	طولكرم	2517
6	الامعري	1062
7	عقبة جبر	1032
8	الفارعة	790

515	قلنديا	9
445	شعفاط	10
266	جنين	11
236	عين السلطان	12
184	نور شمس	13
126	العروب	14
113	الدهيشة	15
81	دير عمار	16
47	عايدة	17
19	العزة	18
37547	المجموع	

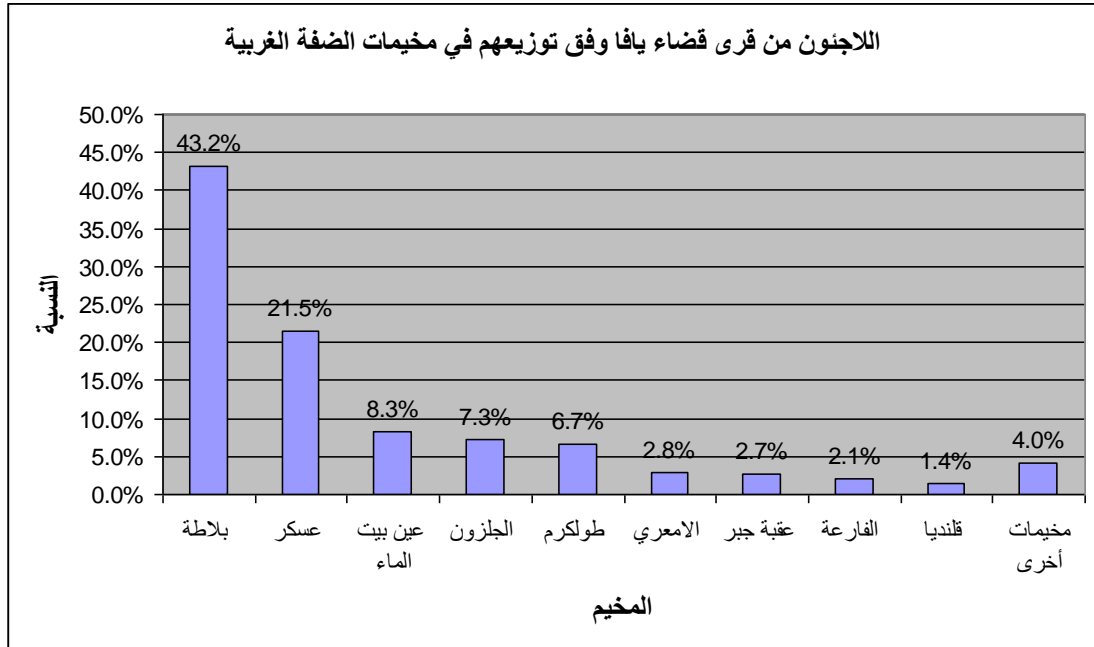

الفصل الثالث

توزيع اللاجئين في مخيمات الضفة الغربية وفق القضاء والبلدة المهجرة

ضمن هذا الباب سوف نقوم باستعراض أصول اللاجئين في كل مخيمات الضفة الغربية مجتمعة وفقاً للقضاء والبلدة المهجرة التي كانت تتبع له، وفيه نقوم بتصنيف اللاجئين وفقاً لكل قضاء على حدة ومن ثم استعراض أصولهم تبعاً لكل بلدة مهجرة وفقاً للوحدات الادارية التي كان معمولاً بها إبان الانتداب البريطاني.

اللاجئون في مخيمات الضفة الغربية من قرى قضاء بئر السبع

يبلغ عدد اللاجئين من قرى قضاء بئر السبع في مخيمات الضفة الغربية وفق سجلات وكالة الغوث في أيار من العام ٢٠٠٨م (١٦٤٥) لاجئاً ينحدرون من ست وثلاثين قرية وبلدة فلسطينية مهجرة. أكبر عدد للاجئين ينحدر من قرية العمارين بن عجلان (٣٠٠) لاجئاً، وفي المرتبة الثانية تأتي مدينة بئر السبع (٢٧٧) لاجئاً. وفي المرتبة الثالثة تأتي قرية جبارات الدقس (١٣٣) لاجئاً، يليها وحيدات الترابين (١١٠) لاجئين وفي المرتبة الخامسة عوجة الحفير (١٠٧) لاجئين. أما باقي اللاجئين من القضاء فيتوزعون على إحدى وثلاثين قرية وبلدة بأعداد مختلفة.

اللاجئون في مخيمات الضفة الغربية من قرى قضاء

بئر السبع

الرقم	البلدة المهجرة	عدد اللاجئين
1	العمارين بن عجلان	300
2	بئر السبع	277
3	جبارات الدقس	133
4	وحيدات الترابين	110
5	عوجة الحفير	107
6	غوالي ابو صطيح	99
7	الرواوعة	63
8	المسعوديين/ عزازمة	56
9	كاتابوة ابو عيدة	54
10	جبارات الوحيدي	53
11	علامات ابو شنار	38
12	عرب ابو كحيل	31

26	ارتيمات الفقراء	13
24	علامات ابو لية	14
23	خربة اللقيه	15
22	ابو جويعد الظلام	16
21	الرواشدة	17
20	رماضين مسامرة	18
19	عماره	19
18	النصيرات	20
17	كاتايوة ابو يوسف	21
16	خربة المجدلات	22
15	الرامانة	23
15	ابو جابر / الجبارات	24
14	نتوش العطاونة	25
14	الشلالين	26
13	بلي تياها	27
10	البيدنيات نياها	28
8	غوالي الزريعي	29
7	تياها	30
6	سواركة بن رفيع	31
4	غوالي التبعات	32
4	جبارات	33
4	ابو مدين / حناجرة	34
3	علامات ابو جقيم	35
1	بن صبايح الحسنات	36
1645	المجموع	

اللاجئون في مخيمات الضفة الغربية من قرى قضاء بئر السبع

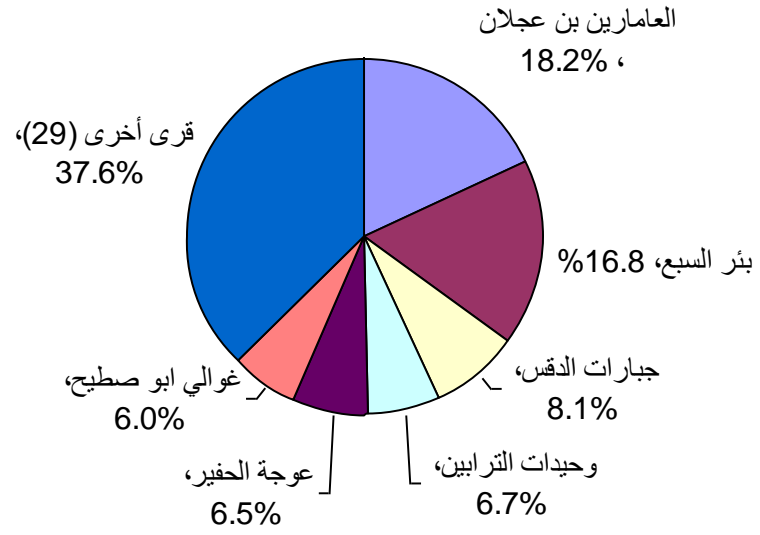

اللاجئون في مخيمات الضفة الغربية من قرى قضاء بيسان

يبلغ عدد اللاجئين من قضاء بيسان في مخيمات الضفة الغربية (٥٢٣) لاجئاً ينحدرون من ثماني قرى وبلدات فلسطينية مهجرة. ووفقاً للجدول المرفق فإن العدد الأكبر لهؤلاء اللاجئين هو من بلدة بيسان نفسها، حيث بلغ مجموع اللاجئين منها (٢٥٣) لاجئاً بنسبة ٤٨.٤%. وفي المرتبة الثانية يأتي اللاجئون من قرية تل الشوك من ذات القضاء حيث بلغ مجموعهم (١٤٩) لاجئاً أي ما نسبته ٢٨.٥%. أما الأعداد الأخرى فتتوزع على ستة قرى وبلدات أخرى بأعداد متفاوتة.

اللاجئون في مخيمات الضفة الغربية من قرى

قضاء بيسان

الرقم	الأصل	كل المخيمات
الوقم	بيسان	253
1	تل الشوك	149
2	قومية	48
3	فرونة	23
4	الحميدية	21
5	يُبلَى	14
6	السامرية	13
7	المرصص	1
8	الزراعة	1
	المجموع	523

اللاجئون في مخيمات الضفة الغربية من قرى قضاء بيسان

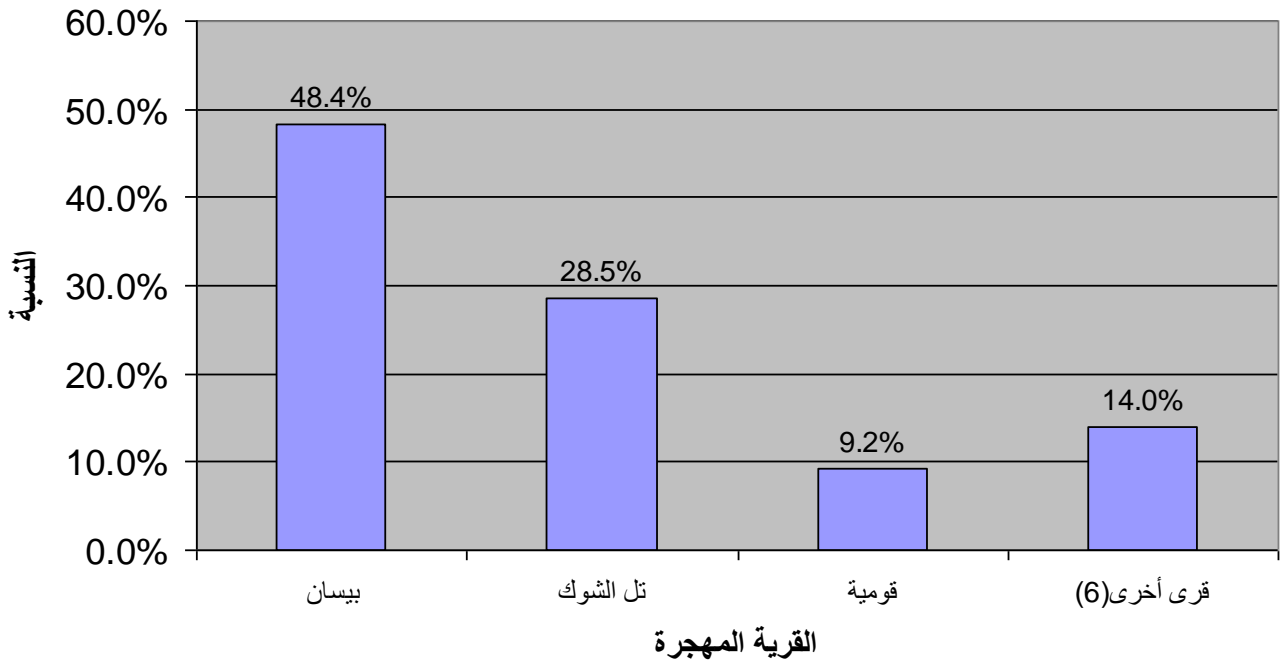

اللاجئون في مخيمات الضفة الغربية من قرى قضاء جنين

يبلغ عدد اللاجئين من قرى قضاء جنين (٥٥٤٥) لاجئاً في مخيمات الضفة الغربية ينحدرون من عشر قرى وبلدات فلسطينية مهجرة. أكبر تلك الأعداد هي من قرية زرعين (٢٩٨١) لاجئاً بنسبة ٥٣.٨% أي أن ما يزيد عن نصف اللاجئين من قضاء جنين في مخيمات الضفة هم من هذه القرية. يليها قرية اللجون حيث يوجد منها في المخيمات (٧٨٩) لاجئاً أي ما نسبته ١٤.٢%. أما القرية الثالثة التي ينحدر منها لاجئو القضاء فهي قرية المزار (٥٨٣) لاجئاً، وفي المرتبة الرابعة تأتي قرية نورس (٥٧٥) لاجئاً، ثم قرية أم الفهم (٢٨٩) لاجئاً ثم قرية مقبيلة (٢٤٢) لاجئاً. وباقي اللاجئين يتوزعون على القرى الأربعة الأخرى.

اللاجئون في مخيمات الضفة الغربية من قرى قضاء

جنين

الرقم	البلدة المهجرة	عدد اللاجئين
1	زرعين	2981

789	اللجون	2
583	المزار	3
575	نورس	4
289	ام الفهم	5
242	مقبيلة	6
46	جنين	7
35	مصمص	8
3	نمانة	9
2	يعبد	10
5545	المجموع	

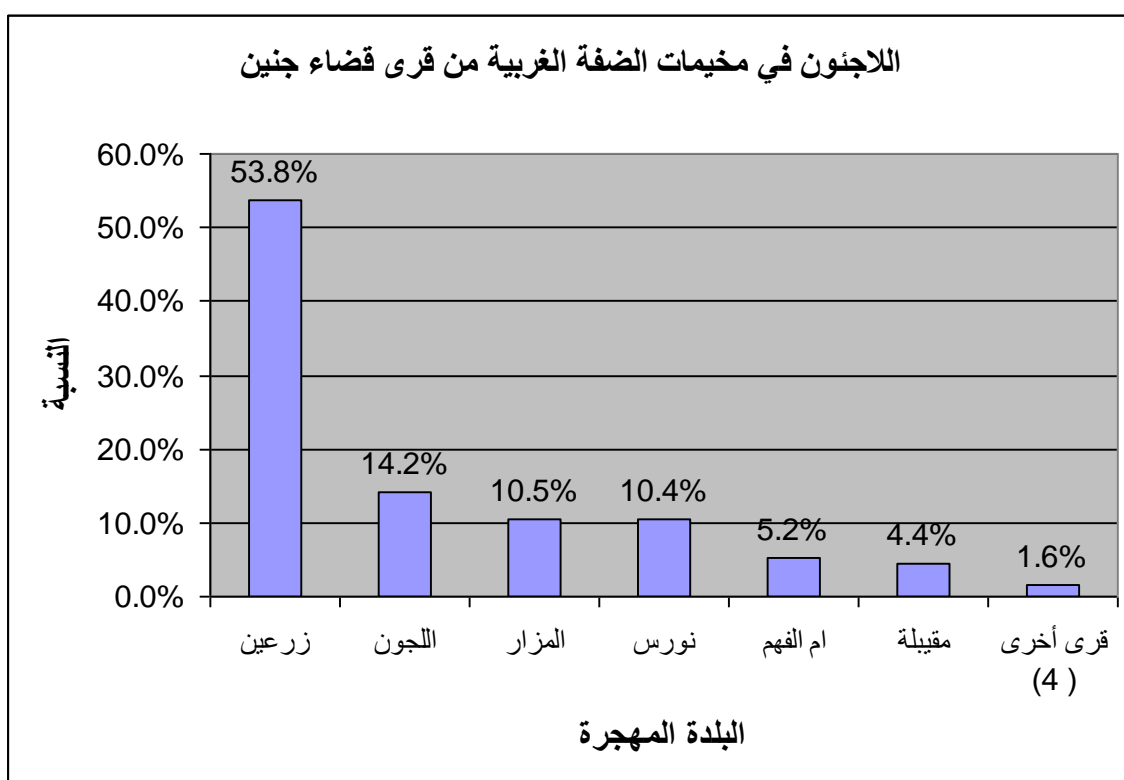

اللاجئون في مخيمات الضفة الغربية من قرى قضاء حيفا

يبلغ عدد اللاجئين من قضاء حيفا في مخيمات الضفة الغربية وفق سجلات وكالة الغوث حتى ايار من العام ٢٠٠٨م (٣٢٢٣٤) لاجئاً موزعين على اثنتين وستين قرية وبلدة فلسطينية مهجرة. وهناك تسعة قرى وبلدات تحوي العدد الأكبر بين القرى الأخرى أو لاها قرية صبارين حيث يوجد منها في المخيمات (٣٩٣١) لاجئاً بنسبة ١٢.٢% يليها في المرتبة الثانية مدينة حيفا حيث يوجد منها (٣٢٥٨) لاجئاً بنسبة ١٠.١%، ومن ثم قرية الكفرين (٢٧٨٣) لاجئاً ٨.٦%. يليها قرية ام الزينات (٢٤٠٧) لاجئين بما نسبته ٧.٥%، وفي المرتبة الخامسة تأتي قرية المنسي (٢٣٦٥) لاجئاً. يليها قرية قنير (٢٠٢٠) لاجئاً، ثم يلي ذلك عرب النفيعات (١٥٠٠) لاجئاً، وفي المرتبتين الثامنة والتاسعة تأتي قرينا اجزم والغبيات بأعداد (١٤٨٦) و (١١٦٠) على التوالي. أما باقي اللاجئين من القضاء فهي موزعة على ثلاثة وخمسين قرية أخرى بما نسبته ٣٥.١%.

اللاجئون في مخيمات الضفة الغربية من قرى قضاء
حيفا

عدد اللاجئين	البلدة المهجرة	الرقم
3931	صبارين	1
3258	حيفا	2
2783	الكفرين	3
2407	ام الزينات	4
2365	المنسي	5
2020	قنير	6
1500	عرب النقيعات	7
1486	احزم	8
1160	العُبيات	9
969	نحانيا	10
856	السندبانة	11
729	ابوشوشة	12
718	عين غزال	13
717	بُريكة	14
684	قيسارية	15
641	عين هود	16
634	خرية حواسة	17
595	الدميرة	18
445	الطيرة	19
360	ام الشوف	20
343	خرية السركس	21
334	خبيزة	22
292	عرب الفقراء	23
275	بلد الشيخ	24
244	الطنطورة	25
227	كفر لام	26
203	ياجور	27
187	عرعة	28
164	عرب البارة	29
148	جبع	30
141	كفر قرع	31
139	كركور	32
124	جسر الزرقة	33
عدد اللاجئين	البلدة المهجرة	الرقم
122	كبارة	34
122	المزار	35
118	خرية لد العواضين	36

110	وادي عارة	37
95	قيرة وقمون	38
91	دالية الروحاء	39
83	عرب العواادين	40
58	شفا عمرو	41
47	حاضرة	42
42	خربة صفصافة	43
40	فريديس	44
40	خربة هوشة	45
24	الصرفند	46
22	عرب الصفصاف	47
21	دالية الكرمل	48
20	عرب الغوارنة	49
20	البطيمات	50
18	عرب التركمان	51
16	عتليت	52
14	عرب الحدايون	53
9	نارديس حنا	54
5	شار هاماقيم	55
3	وعرة السريس	56
3	ميشيك ياغور	57
3	مشار هعيمق	58
3	ام العلق	59
2	مير شيفيا	60
2	خربة البرج	61
2	ابو زريق	62
32234	المجموع	

اللاجئون في مخيمات الضفة الغربية من قرى قضاء حيفا

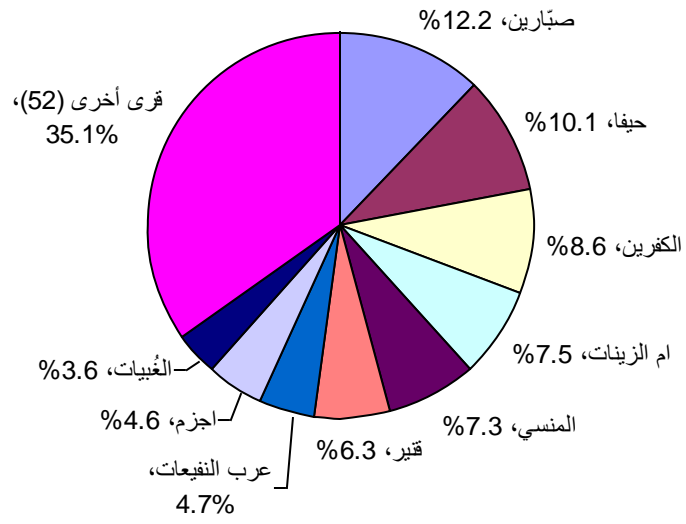

اللاجئون في مخيمات الضفة الغربية من قرى قضاء الخليل

يبلغ عدد اللاجئين من قرى قضاء الخليل في مخيمات الضفة الغربية (٢٠١٣٤) لاجئاً وفق سجلات وكالة الغوث حتى أيار من العام ٢٠٠٨م ينحدرون من ٣١ قرية وبلدة فلسطينية مهجرة. أكبر عدد للاجئين من القضاء كان من قرية بيت جبرين (٣٨١٣) لاجئاً بما نسبته ١٨.٩%، ثم قرية بيت نتيف (٣٠٣٠) لاجئاً بنسبة ١٥%. وفي المرتبة الثالثة تأتي قرية زكريا (٢٦٧٤) لاجئاً ١٣.٣%. يليها قرية عجور (٢٣٩٤) لاجئاً ١١.٩%. وفي المرتبة الخامسة تأتي قرية الدوايمة (١٥٥٢) لاجئاً بنسبة ٧.٧% يليها عرب الجهالين (٩٦٣) لاجئاً فدير الدبان (٨٦٥) لاجئاً. أما بقية اللاجئين من القضاء فينحدرون من ٢٤ قرية مهجرة بأعداد متفاوتة من تلك القرى عرب الدواهيك وتل الصافي والقبيبة وكدنا ومغلس والباقي يتوزعون على ثماني عشرة قرية بنسبة ٧.٨%.

اللاجئون في مخيمات الضفة الغربية من قرى قضاء

الخليل

الرقم	البلدة المهجرة	عدد اللاجئين
1	بيت جبرين	3813
2	بيت نتيف	3030

2674	زكريا	3
2394	عجّور	4
1552	الدوايمة	5
963	عرب الجهالين	6
865	دير الدّبان	7
742	عرب الدواهيك	8
715	نل الصافي	9
649	القببية	10
638	كدنا	11
538	مغلس	12
311	زكرين	13
297	برقوسيا	14
211	دير نخّاس	15
129	خرية بيت عوا	16
119	عرب الكعابنة	17
115	دورا	18
111	عرب الرشيد	19
91	خرية الوبيدا	20
50	رَعْنَا	21
32	بيت اولى	22
27	زيتا	23
16	صوريف	24
11	خرية ام برج	25
9	يطة	26
8	خرية ام الشقف	27
7	عرب الفقواء	28
7	الشيوخ	29
5	عرب الفرجات	30
5	ترقوميا	31
20134	المجموع	

اللاجئون في مخيمات الضفة الغربية من قرى قضاء الخليل

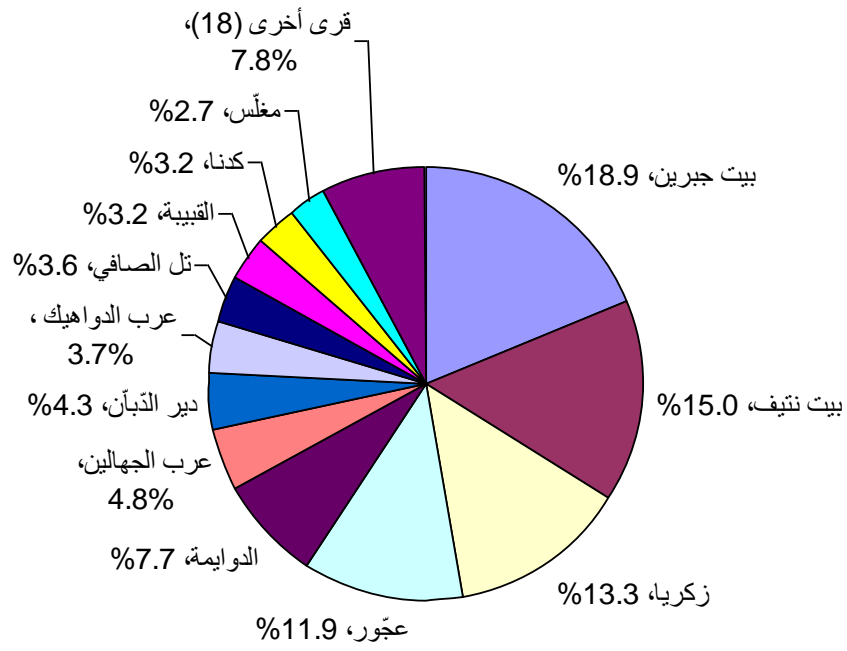

اللاجئون في مخيمات الضفة الغربية من قرى قضاء الرملة

يلغ عدد اللاجئين من قضاء الرملة في مخيمات الضفة الغربية وفق سجلات وكالة الغوث في أيار من العام ٢٠٠٨م ما مجموعه (٤١٤٠٠) لاجئاً وينحدرون من خمس وستين قرية وبلدة ومدينة تابعة للقضاء. أكبر تلك البلدات التي خرج منها اللاجئون إلى هذه المخيمات هي مدينة اللد (١٢٢٥٩) لاجئين بنسبة ٢٩.٦%. كما كانت قرية بيت نبالا هي القرية الثانية في الترتيب (٤٨٥١) لاجئاً أي ما نسبته ١١.٧%، يليها قرية يازور (٢٥٢٩) لاجئاً ٦.١%. أما القرية الرابعة فهي بير إماعين (٢٥٢٩) لاجئاً بنسبة ٥.٢%، والخامسة مدينة الرملة (٢١٦٩) لاجئاً، يليها قرية النعاني (١٦٩٤) لاجئاً فقريه عناب (١٢٩٦) لاجئاً فدير طريف (١٢٦١) لاجئاً، يلي ذلك قرية برفيلية (١٢٢٥) لاجئاً فالطيرة (١٢٢٥) لاجئاً. أما بقية اللاجئين فيتوزعون على الخمس والخمسين قرية وبلدة مهجرة التابعة للقضاء.

اللاجئون في مخيمات الضفة الغربية من قرى قضاء الرملة

الرقم	البلدة المهجرة	عدد اللاجئين
1	اللد	12259
2	بيت نبالا	4851
3	يازور	2529
4	بير إماعين	2172
5	الرملة	2169
6	النعاني	1694
7	عناب	1296
8	دير طريف	1261
9	برفيلية	1225
10	الطيرة	1225
11	مجدل الصادق	766
12	عرب الجرمانية	573

567	ابو شوشة	13
551	البرية	14
527	التينة	15
525	جمزو	16
508	دير ايوب	17
445	البرج	18
424	القباب	19
392	خرية بيت فار	20
387	بيت سوسين	21
365	صرفند الخراب	22
351	خلدة	23
346	عاقر	24
345	مغار	25
337	ابو الفضل	26
311	وادي حنين	27
251	صرفند العمار	28
228	قولة	29
221	المزيرة	30
218	قطرة	31
213	الحديثة	32
204	بيت جيز	33
189	قرارة	34
141	خرية السيدرا	35
138	ادهنبة	36
عدد اللاجئين	البلدة المهجرة	الرقم
133	شحمة	37
125	القببيه	38
105	جليا	39
91	زرنوقة	40
91	اللطرون	41
80	بينة	42
64	بيت شنة	43
56	دانيال	44
55	الخيمة	45
54	سجد	46
53	صيدون	47
49	المنصورة	48
37	راس العين	49
28	بيت شيمين	50
24	نس تسيونا	51

23	بیر سالم	52
22	سلبیت	53
20	عرب سواركة دلون	54
16	بشیت	55
14	ثلنا	56
14	المخیزن	57
10	خربة البویره	58
9	رنتیس	59
8	عمواس	60
5	بیت نوبا	61
4	عجنجول	62
3	صاتاریة	63
2	عرب المبارک حسن	64
1	نل البطیخ	65
41400	المجموع	

اللاجئون في مخيمات الضفة الغربية من قرى قضاء الرملة

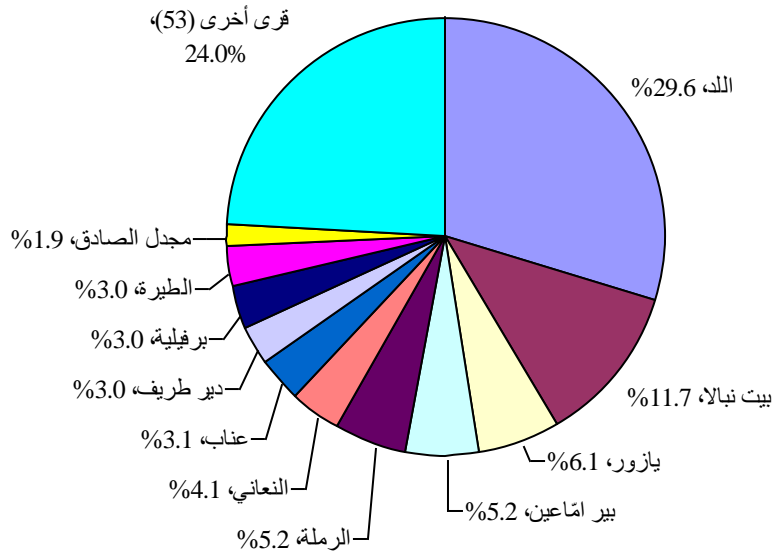

اللاجئون في مخيمات الضفة الغربية من قرى قضاء صفد

بلغ عدد اللاجئين في مخيمات الضفة الغربية من قضاء صفد فقط (١٢٦) لاجئاً حيث ينحدرون من قرية الصفصاف (٧٠) لاجئاً ومن قرية عرابة (٥٦) لاجئاً آخرين.

اللاجئون في مخيمات الضفة الغربية من قرى قضاء

صفد

الرقم	البلدة المهجرة	عدد اللاجئين
1	صفصاف	70
2	غرابة	56
	المجموع	126

اللاجئون في مخيمات الضفة الغربية من قرى قضاء طبريا

بلغ عدد اللاجئين من قضاء طبريا في مخيمات الضفة الغربية ما مجموعه فقط (٥٥) لاجئاً يعودون في أصولهم إلى طبريا (٣٨) لاجئاً وقرية المغار (١٧) لاجئاً آخر.

اللاجئون في مخيمات الضفة الغربية من قرى قضاء

طبريا

الرقم	البلدة المهجرة	عدد اللاجئين
1	طبريا	38
2	المغار	17
	المجموع	55

اللاجئون في مخيمات الضفة الغربية من قرى قضاء طولكرم

يبلغ عدد اللاجئين من قضاء طولكرم في مخيمات الضفة الغربية (١٣٩٠١) لاجئاً وفق سجلات وكالة الغوث حتى أيار من العام ٢٠٠٨م، وينحدرون من 29 قرية وبلدة مهجرة. أكبر الأعداد قدمت من قرية قاقون (٣٢٠١) بنسبة ٢٣%. وتأتي قرية وادي الحوارث الجنوبي في المرتبة الثانية (٢٥٥٨) لاجئاً بنسبة ١٨.٤%. وفي المرتبة الثالثة وادي الحوارث الشمالي (١٨٩٨) لاجئاً أي ما نسبته ١٣.٧%، أما في المرتبة الرابعة فتأتي قرية باسة الفالق (١١٨٨) لاجئاً ومن ثم قرية مسكة (١٠٧٦) يليها كفر سابا (٨٥٧) ومن ثم وادي القباني (٣٣٩) لاجئاً، يلي ذلك مدينة قلقيلية (٣١٨) لاجئاً. أما باقي لاجئي القضاء فيعودون في أصولهم إلى إحدى وعشرين قرية أو مدينة أخرى بأعداد متفاوتة وبنسبة ١٧.٧%.

اللاجئون في مخيمات الضفة الغربية من قرى
قضاء طولكرم

عدد اللاجئين	البلدة المهجرة	الرقم
3201	قاقون	1
2558	وادي الحوارث الجنوبي	2
1898	وادي الحوارث الشمالي	3
1188	باسة الفالق	4
1076	مسكة	5
857	كفر سابا	6
339	وادي القباني	7
318	قليلية	8
220	كفر صور	9
215	عرب العايد	10
190	عرب البلونة	
185	بيت ليد	11
173	قلنسوة	12
157	كفر قاسم	13
117	عرب الملاحه	14
58	خربة زلفة	15
53	خربة الزبادة	16
47	خربة قزازه	17
36	خربة المنشية	18
33	خربة دباس	19
23	طيرة	20
20	غابة جيبوس	21
20	غابة الابابيشة	22
20	باقة الغربية	23
15	كور	24
15	نل تسور	25
9	غابة كفر صور	26
8	جيبوس	27
4	حبلة	28
1	طولكرم	29
13901	المجموع	

اللاجئون في مخيمات الضفة الغربية من قضاء طولكرم

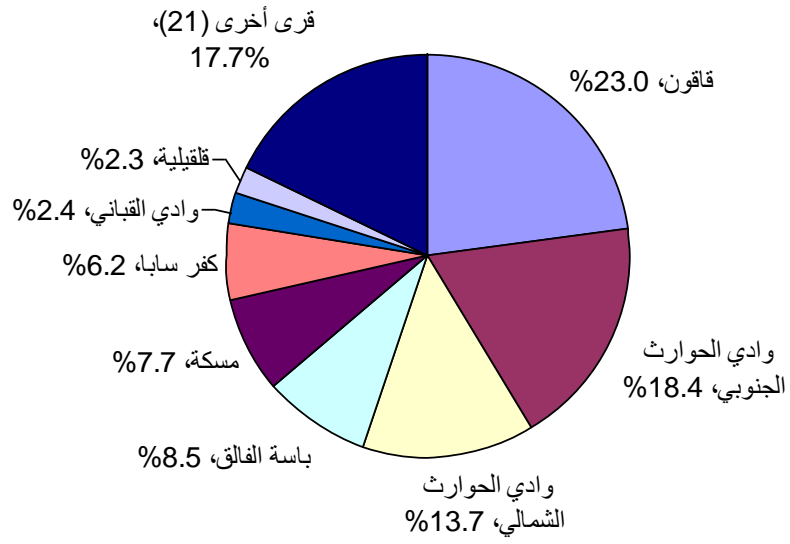

اللاجئون في مخيمات الضفة الغربية من قرى قضاء عكا

بلغ عدد اللاجئين من قضاء عكا في مخيمات الضفة الغربية (١٣٨٩) لاجئاً ينحدرون من إحدى عشرة قرية وبلدة فلسطينية مهجرة. وتأتي قرية البروة في المرتبة الأولى من حيث أعداد المهجرين (٦٣١) لاجئاً بنسبة ٤٥.٤%. وفي المرتبة الثانية تأتي قرية الشعب (٤٥٥) لاجئاً أو ما نسبته ٣٢.٨%. يليها قرية عمقا (١١٥) لاجئاً فالدامون (١١٠) لاجئين. ويتوزع باقي اللاجئين من القضاء في المخيمات على سبعة قرى وبلدات أخرى بأعداد متفاوتة.

اللاجئون في مخيمات الضفة الغربية من قرى قضاء

عكا

الرقم	البلدة المهجرة	عدد اللاجئين
1	البروة	631
2	الشعب	455
3	عمقا	115
4	الدامون	110
5	المنشية	39
6	دير الاسد	16
7	مجد الكروم	14
8	البعنة	4
9	عكا	2
10	الزيب	2
11	البصة	1
	المجموع	1389

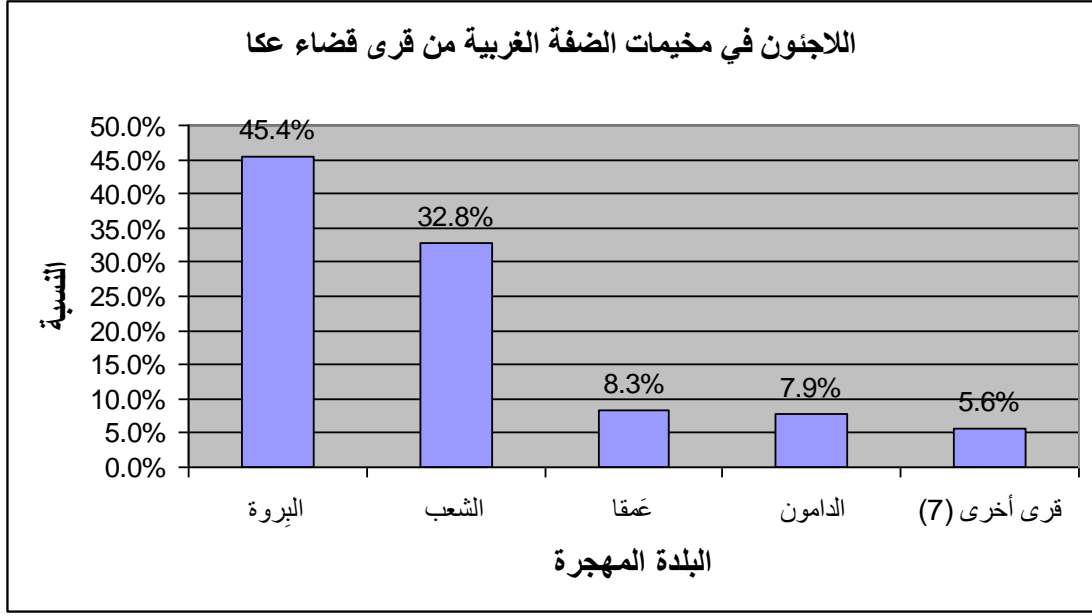

اللاجئون في مخيمات الضفة الغربية من قرى قضاء غزة

يبلغ عدد اللاجئين من قضاء غزة في مخيمات الضفة الغربية وفق سجلات وكالة الغوث حتى أيار من العام ٢٠٠٨م ما مجموعه (١١٩٧٥) لاجئاً ينحدرون من ٣٦ قرية وبلدة فلسطينية مهجرة. اكبر عدد للاجئين من القضاء هو من قرية عراق المنشية (٦٣٦٦) لاجئاً حيث يزيدون عن نصف المهجرين بنسبة ٥٣.٢%. وفي المرتبة الثانية تأتي قرية الفالوجة (١٧٣٠) لاجئاً بنسبة ١٤.٤%. يلي ذلك قرية المسمية الكبيرة في المرتبة الثالثة (٩٩١) لاجئاً ٨.٣%، فقرية صميل (٧٨٥) لاجئاً ٦.٦%، ويأتي في المرتبة الخامسة قرية فلسطينية (٤٤٩) لاجئاً. يليها فلسطينية وتل النزمس وبعلين والمجدل وحتا أما باقي اللاجئين فيتوزعون على القرى السبع والعشرين الأخرى بأعداد متفاوتة بنسبة تصل ٧.٦%.

اللاجئون في مخيمات الضفة الغربية من قرى قضاء

غزة

الرقم	البلدة المهجرة	عدد اللاجئين
1	عراق المنشية	6366
2	الفالوجة	1730
3	المسمية الكبيرة	991
4	صميل	785
5	فلسطينية	449

258	نل الترمس	6
241	بعلين	7
140	المجدل	8
110	حتا	9
99	بيت عفا	10
91	ياصور	11
87	حمامة	12
87	اسدود	13
60	بُرير	14
44	كوكبا	15
43	عيس	16
43	جُسير	17
42	الجديّة	18
38	جورة غزة	19
36	بربرة	20
32	عراق سويحان	21
31	بيت دراس	22
25	حليقات	23
23	السواوير الشمالية	24
20	المسمية الصغيرة	25
19	السواوير الغربية	26
18	بيت حانون	27
18	النزلة	28
17	الجية	29
12	بيت جرجا	30
9	بيت طيما	31
3	كوفخة	32
3	كرتيا	33
3	سمسم	34
1	جولس	35
1	البطاني الغربي	36
11975	المجموع	

اللاجئون في مخيمات الضفة الغربية من قرى قضاء غزة

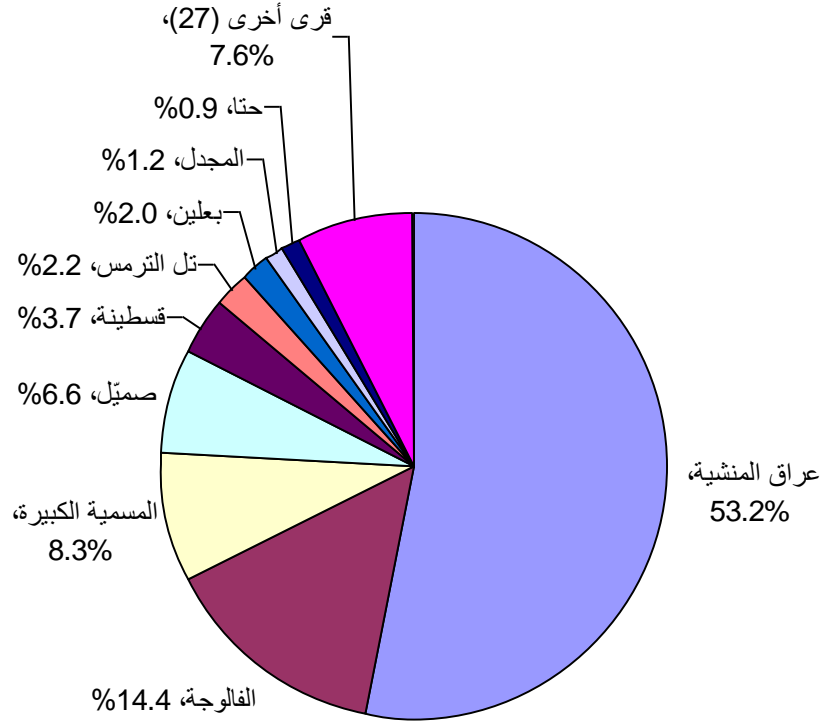

اللاجئون في مخيمات الضفة الغربية من قرى قضاء القدس

يبلغ عدد اللاجئين من قضاء القدس في مخيمات الضفة الغربية (٢٣٥٣٥) لاجئاً ينحدرون من ٥٠ قرية وبلدة فلسطينية مهجرة وفق سجلات وكالة الغوث حتى أيار من العام ٢٠٠٨م. العدد الأكبر ينحدرون من مدينة القدس البلدة الجديدة (٢٧٦٤) لاجئاً بنسبة ١١.٧%، وفي المرتبة الثانية تأتي قرية رأس أبو عمار (١٦١٩) لاجئاً بنسبة ٦.٩%، ثم قرية المالحة (١٥٧٥) بنسبة ٦.٧%، ثم قرية عمار (١٤٨٣) لاجئاً فبيت ثول (١٤٧٤) لاجئاً. أما في الدرجة السادسة فتأتي قرية سرليس (١٢٧٣) لاجئاً يليها دير ابان (١١٢٧) لاجئاً يليها قرية إيشوع (١٠٤١) لاجئاً فبيت عطاب (١٠٣٩) لاجئاً، وفي الدرجة العاشرة تأتي قرية صرعة حيث ينحدر منها ما مجموعه (٩٧٨) لاجئاً. يليها الولجة (٩٧٣) لاجئاً فالقدس (٩١٣) فجرش ٨٠٩ أما باقي اللاجئين فينحدرون من ٣٦ قرية أخرى باعداد متفاوتة وبنسبة ٢٧.٥%.

اللاجئون في مخيمات الضفة الغربية من قرى قضاء

القدس

الرقم	البلدة المهجرة	عدد اللاجئين
1	القدس المدينة الجديدة	2764
2	راس ابو عمار	1619
3	المالحة	1575
4	عمار	1483
5	بيت ثول	1474
6	ساريس	1273
7	دير أبان	1127
8	إيشوع	1041
9	بيت عطاب	1039
10	صرعة	978
11	الولجة	973
12	القدس	913
13	جرش	809
14	لفتا	660
15	القبو	631

552	رافات	16
465	قالونيا	17
460	خربة اللوز	18
405	خربة العمور	19
356	القدس المدينة القديمة	20
348	الْبُرِيح	21
304	بيت محسير	22
284	عرتوف	23
229	سُفلى	24
210	صطاف	25
207	دير الشيخ	26
175	كسلا	27
168	عين جدي	28
142	عين كارم	29
141	قطننة	30
120	الجورة	31
100	نطاف	32
76	ابوغوش	33
65	دير ياسين	34
63	عسلين	35
	البلدة المهجرة	الرقم
عدد اللاجئين		
63	عرب الرشيدة	36
48	صوبا	37
36	عقور	38
36	عرب ابن عبيد	39
35	دير الهوا	40
30	شرافات	41
24	دير رافات	42
12	بيت اكسا	43
7	عطروت	44
7	بيت سوريك	45
4	دير عمرو	46
1	رامات رحيل	47
1	جسر اللينبي	48
1	الذبي يعقوب	49
1	العوجا	50
23535	المجموع	

اللاجئون في مخيمات الضفة الغربية من قرى قضاء القدس

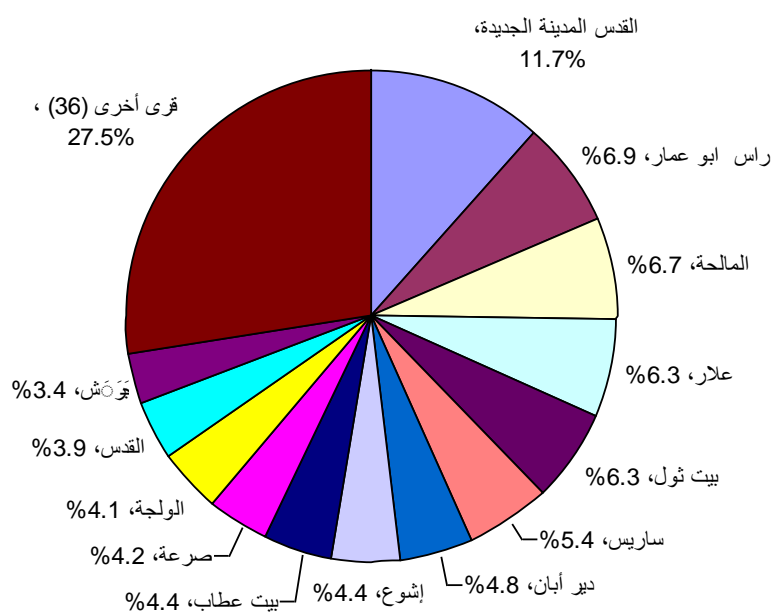

اللاجئون في مخيمات الضفة الغربية من قرى قضاء نابلس

بلغ عدد اللاجئين من قضاء نابلس في مخيمات الضفة الغربية فقط (٢٠) لاجئاً يعودون في أصولهم إلى قرية قيرا (١٥) لاجئاً وقرية كفر لاقف (٥) لاجئين مسجلين في سجلات وكالة الغوث.

اللاجئون في مخيمات الضفة الغربية من قضاء قرى

نابلس

الرقم	البلدة المهجرة	عدد اللاجئين
1	قيرا	15
2	كفر لاقف	5
	المجموع	20

اللاجئون في مخيمات الضفة الغربية من قرى قضاء الناصرة

بلغ عدد اللاجئين من قضاء الناصرة حسب سجلات وكالة الغوث في مخيمات الضفة الغربية (٥٣٤) لاجئاً. وينحدر من قرية المجيدل العدد الأكبر (١٩٠) لاجئاً بين القرى الثمانية المهجرة بنسبة ٣٥.٦%، يليها قرية صفورية (١٣٠) لاجئاً بنسبة ٢٤.٣% يليها مدينة الناصرة (١٠٩) لاجئين ٢٠.٤%. أما البقية فنتوزع على خمس قرى أخرى بأعداد متفاوتة.

اللاجئون في مخيمات الضفة الغربية من قرى قضاء

الناصرة

الرقم	البلدة المهجرة	عدد اللاجئين
1	مجدل	190
2	صفورية	130
3	الناصرة	109
4	العفولة	38
5	سلام	36
6	عيلوط	14
7	اكسال	10
8	كفار باروخ	7
	المجموع	534

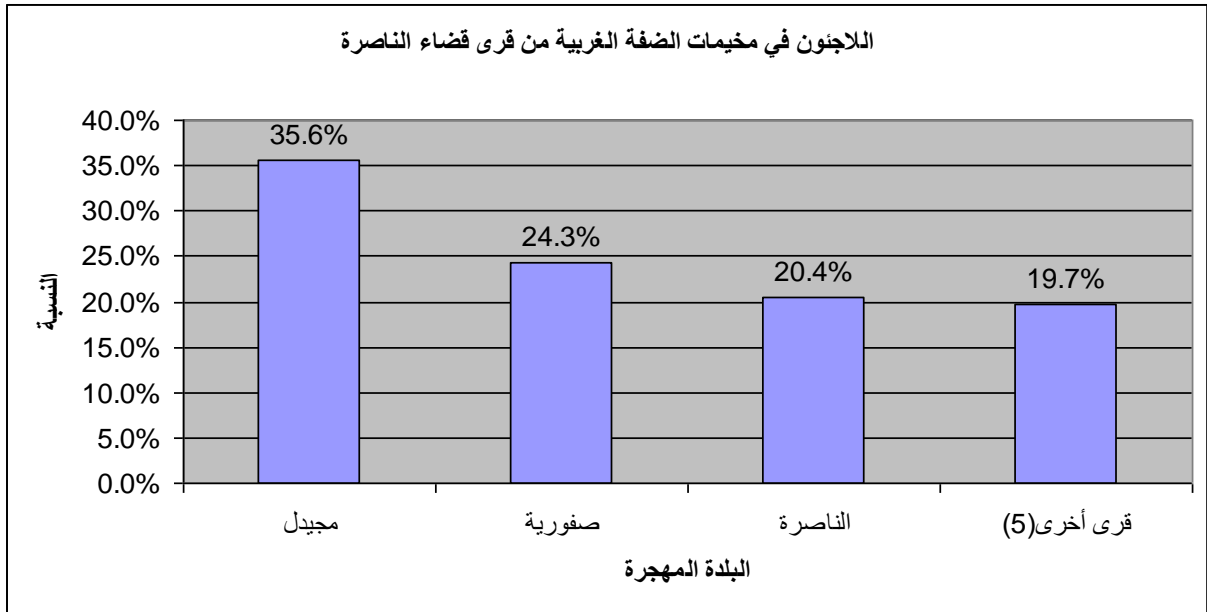

اللاجئون في مخيمات الضفة الغربية من قرى قضاء يافا

بلغ عدد اللاجئين من قرى قضاء يافا (٣٧٥٤٧) لاجئاً في مخيمات الضفة الغربية حسب سجلات وكالة الغوث في أيار من العام ٢٠٠٨م ينحدرون من خمس وأربعين قرية وبلدة ومدينة تابعة للقضاء. وهناك عشر من قرى القضاء تنحدر منها الأعداد الأكبر من اللاجئين. أولى تلك البلدات مدينة يافا حيث بلغ عدد اللاجئين منها في المخيمات (٦٥٩٩) لاجئاً بنسبة ١٧.٦%. يليها في المرتبة الثانية قرية سلمة (٣٦٩٢) لاجئاً بنسبة ٩.٨%. ويأتي في المرتبة الثالثة اللاجئون من قرية الجماسين الغربي (٣٦١٩) لاجئاً بما نسبته ٩.٦%. أما المرتبة الرابعة فهي لعرب السوالمه (٣١٧٩) لاجئاً ٨.٥%. يلي ذلك قرية العباسي (٢٩٢٥) لاجئاً ٧.٨% يليها الشيخ مونس (٢٤٦٨) لاجئاً، يليها عرب ابوكشك (٢٤٦٨) ٦.٦% فعرب ابوكشك (٢١٨٤) لاجئاً ٥.٨%، يليها قرية الخيرية (١٥١٨) لاجئاً، أما القرية التاسعة والعاشره فقريتا بيت دجن (1222) وقرية سيدنا علي (١٢٠٥) لاجئين. يلي ذلك كفر عانة فالساقية والسافرية والجماسين الشرقي وفجة وبيار عدس

فعراب القلاعية فرننتية أما بقية اللاجنين من القضاء فيتوزعون على السبع وعشرين قرية أخرى بنسبة ٧.٣%.

اللاجنون في مخيمات الضفة الغربية من قرى قضاء يافا		
الرقم	البلدة المهجرة	عدد اللاجنين
1	يافا	6599
2	سلمة	3692
3	الجماسين الغربي	3619
4	عرب السوالمه	3179
5	العباسية	2925
6	الشيخ مؤنس	2468
7	عرب ابوكشك	2184
8	الخيرية	1518
9	بيت دجن	1222
10	سيدنا علي	1205
11	كفر عانة	949
12	ساقية	927
13	السافرية	832
14	الجماسين الشرقي	799
15	فجة	797
16	بيار عدس	698
17	عرب القلاعيه	693
18	رنتية	505
19	يافا المنشية	442
20	إجليل الشمالية	388
21	جريشة	375
22	المرّ	357
23	يافا المدينة القديمة	211
24	صُميل	183
25	يافا النزّهة	179
26	يافا ابو كبير	119
27	جيفات هن	72
28	رعانا	58
29	رمات هشرون	55
30	يافا سكنة درويش	49
31	عرب الشهاب	42
32	يافا العجمي	34

31	هوين	33
27	حَرَام	34
عدد اللاجئين	البلدة المهجرة	الرقم
23	شفايم	35
20	يهودية	36
17	المويلح	37
12	تل التوينسكي	38
11	بيني براك	39
8	غات ريمون	40
7	المسعودية	41
6	بيتاح تكفا	42
4	يافا جباليا	43
4	بيت يام	44
2	ارجون رعنانا	45
37547	المجموع	

اللاجئون في مخيمات الضفة الغربية من قرى قضاء يافا

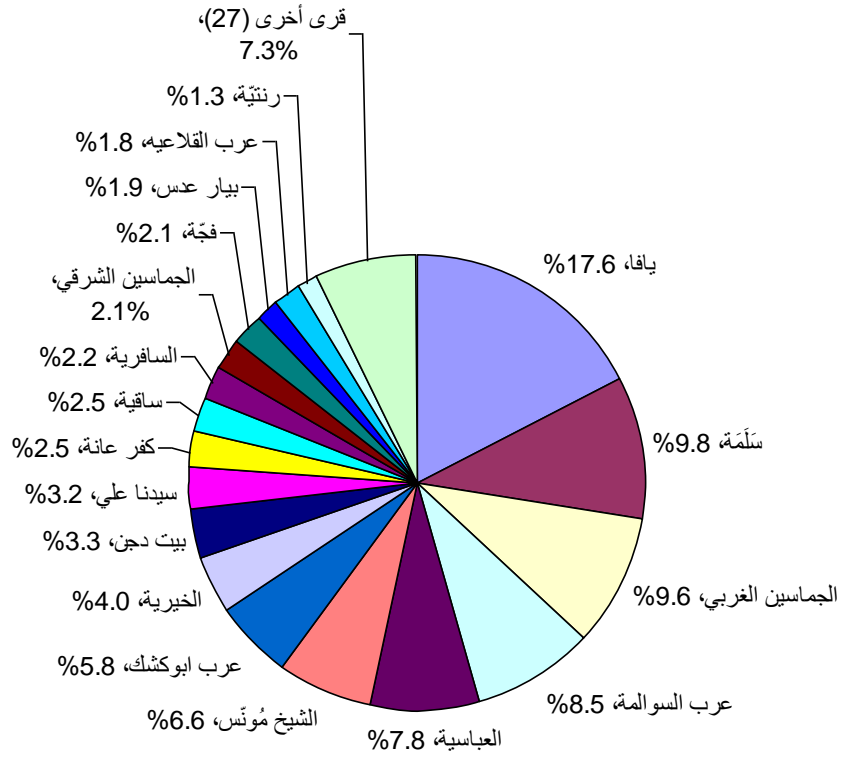

الفصل الرابع

أصول اللاجئين المسجلين في كل مخيم من الضفة الغربية وفق اللواء والقضاء والبلدة المهجرة

ينحدر اللاجئون المسجلون في مخيمات الضفة الغربية من (٤٠٩) قرى مهجرة عام ١٩٤٨م، ضمن هذا المبحث نقوم باستعراض تلك المخيمات كلاً على حدة، حيث نقوم برصد أصول اللاجئين المسجلين في كل منها تنازلياً عبر جداول أعدناها لهذا الغرض. وبعدها نرصد الأرقام الأكبر من بينهم نسبياً وفقاً لأصولهم وتبعاً للواء أو القضاء الإداري الذي تتبع له هذه البلدة المهجرة أو تلك. كما نقوم بتوضيح ذلك عبر رسومات بيانية لتكتمل صورة اللجوء الفلسطيني في تلك المخيمات بصورة جلية.

تعد هذه التجمعات السكانية المسماة مخيمات من التجمعات الأكثر فريدة من نوعها ربما في العالم؛ فهي تتميز بتشابك هائل في أصول الساكنين فيها، علماً أن البقعة التي تقوم عليها تلك التجمعات صغيرة للغاية إذا ما قورنت بتجمعات تحوي أصولاً متشابكة كذلك. وبالاطلاع على الرسم البياني المرفق أدناه نجد أن معدل عدد القرى المهجرة في كل مخيم يبلغ حوالي (٦٦) بلدة مهجرة في بقعة جغرافية متناهية في الصغر، حيث يتراوح العدد بين (١١١) قرية مهجرة كمخيم بلاطة قضاء نابلس و(١٧) قرية كمخيم دير عمار قضاء رام الله. وقد شكل المخيم الفلسطيني وحدة انسجام اجتماعية عزّ نظيرها بين عموم التجمعات السكانية الأخرى، إذ من المتوقع لمكان كهذا أن يكون مرتعاً لإشكالات وجرائم اجتماعية أو غيرها، إلا أن الانصهار العام في الهم الوطني واستشعار عظم القضية التي يمثلونها طغت على كل تناقضاتهم سواء في العادات أو التقاليد والأعراف وحتى اللهجات. وقد أعادت كل قرية مهجرة إنتاج ذاتها في المخيم مجدداً وحملت تقاليدها وتضامنها ووحدتها وبشكل ربما أكثر فاعلية وقوة بل وشكلت مع نظيراتها وحدة معانة أخرى تفوق في قوتها ربما وحدة القرية أو البلد قبل النكبة. ويمكن للمرء ملاحظة ذلك عموماً في أفراح الناس وأتراحهم ومدى الروح التضامنية التي يبديها سكان المخيمات تجاه بعضهم بشكل يختلف عن ذلك في القرية أو المدينة.

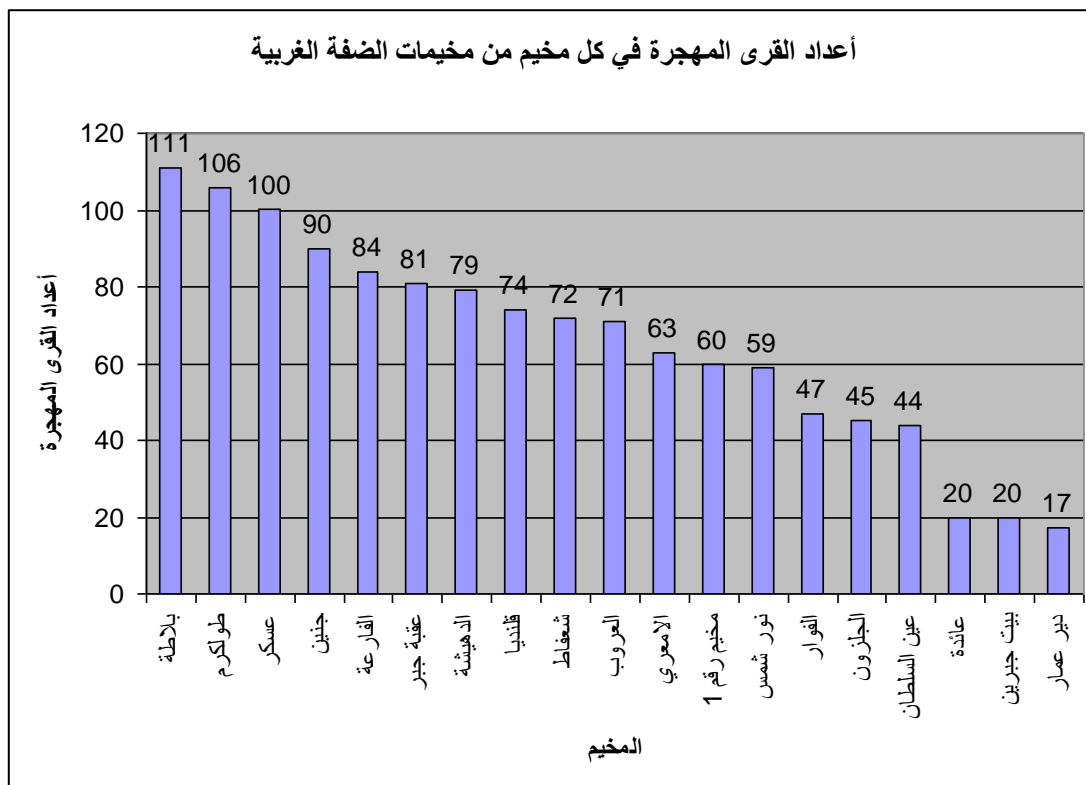

مخيم الأمعري

يبلغ تعداد السكان في مخيم الأمعري (١٠٥٨٠) نسمة عشية الذكرى الستين للنكبة، وينحدر سكان هذا المخيم من (٦٣) بلدة مهجرة منذ العام ١٩٤٨م معظمها من قضاء القدس والرملة ويافا حيث أخرج الفلسطينيون من تلك القرى في أتون النكبة. وكما يتضح من المعطيات فإن أكثر من ثلث المخيم هم من بلد واحد حيث ينحدر ما نسبته ٣٧.٢% من مدينة اللد بينما يحتل المرتبة الثانية من حيث النسبة أهالي قرية النعاني بما نسبته ١٥.١% يليها مدينة الرملة حيث يشكل أهلها ما نسبته ٨.٢% من سكان المخيم. أما قرى سلمة ودير طريف وعناب ولفتا وابو شوشة ويافا والمالحة فيشكل نسبة المنحدرين منها ما بين ٢.٢% وحتى ٣.٨% لكل منها حيث تعد القرى المذكورة أكبر عشرة بين الثلاثة وستين التي يتشكل منها المخيم. أما القرى الثلاثة وخمسون التي ينتمي إليها باقي سكان المخيم فيشكل مجموع المنحدرين منها ما نسبته ١٦.٤% من سكان المخيم.

اللاجئون في (مخيم الأمعري) وفق أصولهم/ أيار ٢٠٠٨م

الرقم	اللواء	القضاء	الأصل	العدد
1	اللد	الرملة	اللد	3940
2	اللد	الرملة	النعاني	1599
3	اللد	الرملة	الرملة	863
4	اللد	يافا	سَلْمَة	406
5	اللد	الرملة	دير طريف	401

401	عنا ب	الرملة	اللد	6
372	لقتا	القدس	القدس	7
351	ابو شوثة	الرملة	اللد	8
277	يافا	يافا	اللد	9
238	المالحة	القدس	القدس	10
139	بيت نبالا	الرملة	اللد	11
121	جمزو	الرملة	اللد	12
96	قالونيا	القدس	القدس	13
83	كفر عانة	يافا	اللد	14
81	الحديثة	الرملة	اللد	15
77	مغار	الرملة	اللد	16
75	يافا النزهة	يافا	اللد	17
69	عافر	الرملة	اللد	18
63	بيت دجن	يافا	اللد	19
58	يافا المنشية	يافا	اللد	20
54	الدوايمة	الخليل	القدس	21
52	صرفند العمار	الرملة	اللد	22
50	ابوشوثة	حيفا	حيفا	23
50	بيت عفا	غزة	غزة	24
49	يازور	الرملة	اللد	25
47	صيدون	الرملة	اللد	26
47	القباب	الرملة	اللد	27
45	العباسية	يافا	اللد	28
44	إشوع	القدس	القدس	29
38	ساريس	القدس	القدس	30
33	يافا المدينة القديمة	يافا	اللد	31
29	دانيل	الرملة	اللد	32
29	بينة	الرملة	اللد	33
28	البريج	القدس	القدس	34
28	صرفند الخراب	الرملة	اللد	35
23	السوافير الشمالية	غزة	غزة	36
20	القببيه	الرملة	اللد	37
17	بيت جبرين	الخليل	القدس	38
العدد	الأصل	القضاء	اللواء	الرقم
17	بير اماعين	الرملة	اللد	39
16	البرية	الرملة	اللد	40
13	حيفا	حيفا	حيفا	41
12	الدهنبة	الرملة	اللد	42
12	ابو الفضل	الرملة	اللد	43
12	يافا سكنة درويش	يافا	اللد	44

12	بئر السبع	بئر السبع	غزة	45
11	دير ايوب	الرملة	اللد	46
11	الطيرة	الرملة	اللد	47
10	زكريا	الخليل	القدس	48
9	عجّور	الخليل	القدس	49
9	بربرة	غزة	غزة	50
8	عمواس	الرملة	اللد	51
7	قطرة	الرملة	اللد	52
7	يافا ابو كبير	يافا	اللد	53
6	بلد الشيخ	حيفا	حيفا	54
5	قاقون	طولكرم	السامرة	55
3	دير ياسين	القدس	القدس	56
3	يافا العجمي	يافا	اللد	67
3	كوفخة	غزة	غزة	58
2	التينة	الرملة	اللد	59
2	حمامة	غزة	غزة	60
1	النبي يعقوب	القدس	القدس	61
1	شحمة	الرملة	اللد	62
1	برفيلية	الرملة	اللد	63
10586			المجموع	

نسب اللاجئين في (مخيم الامعري) وفقاً لأصولهم/ أيار 2008م

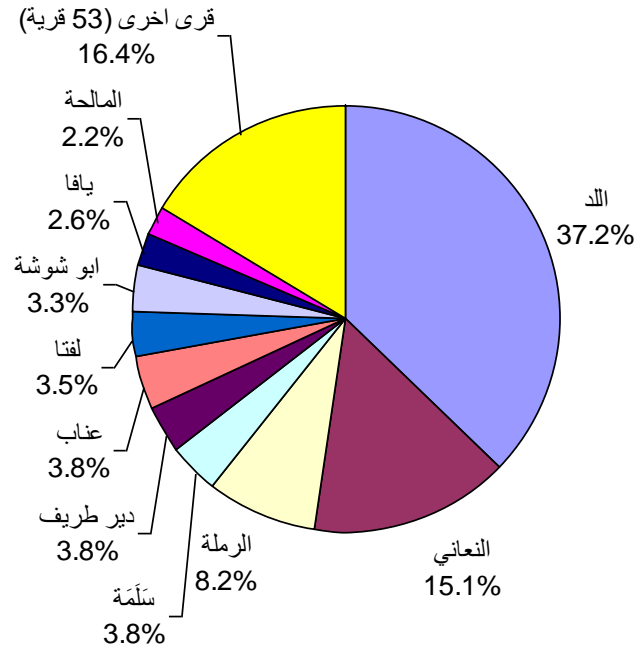

مخيم بلاطة

ينحدر سكان مخيم بلاطة قضاء نابلس من ١١١ بلدة فلسطينية مهجرة تعود لاقضية جنين والرملة وحيفا ويافا والخليل وغزة وطولكرم وبئر السبع وبيسان. وقد بلغ عدد السكان وفقاً لسجلات وكالة الغوث في أيار من العام ٢٠٠٨م (٢٣٣٢٦) نسمة. أما أكبر عشر قرى فينحدر منها حوالي ٦٠% من سكان المخيم وتعود إلى عرب السوالمة ١١.٨% ويافا ٩% والجماسين الغربي ٧.٥% وسلمة ٦.٤% وعرب أبو كشك ٦.٢% واللد ٥.٢% والطيرة ٣.٨% والجماسين الشرقي ٣.٢% والشيخ مونس ٣.١% وكفر سابا ٣.١%. أما القرى المئة وواحدة الأخرى فيشكل اللاجئون المنحدرون منها حوالي ٤٠.٦% من سكان المخيم.

أصول اللاجئين في (مخيم بلاطة) / أيار ٢٠٠٨م				
الرقم	اللواء	القضاء	البلدة المهجرة	العدد
1	اللد	يافا	عرب السوالمة	2752
2	اللد	يافا	يافا	2088
3	اللد	يافا	الجماسين الغربي	1759
4	اللد	يافا	سلمة	1493
5	اللد	يافا	عرب ابوكشك	1437
6	اللد	الرملة	اللد	1219
7	اللد	الرملة	الطيرة	897
8	اللد	يافا	الجماسين الشرقي	751
9	اللد	يافا	الشيخ مونس	734
10	السامرة	طولكرم	كفر سابا	723
11	اللد	يافا	فجة	691
12	اللد	يافا	الخيرية	648
13	اللد	يافا	عرب القلاع	628
14	اللد	يافا	بيت دجن	597
15	اللد	يافا	العباسية	577

517	عرب الجرمانية	الرملة	اللد	16
460	يازور	الرملة	اللد	17
381	كفر عانة	يافا	اللد	18
356	المرّ	يافا	اللد	19
285	باسة الفالق	طولكرم	السامرة	20
282	قاقون	طولكرم	السامرة	21
266	مجدل الصادق	الرملة	اللد	22
259	مسكة	طولكرم	السامرة	23
253	حيفا	حيفا	حيفا	24
205	دير طريف	الرملة	اللد	25
196	بيار عدس	يافا	اللد	26
189	ساقية	يافا	اللد	27
181	جريشة	يافا	اللد	28
145	كفر قاسم	طولكرم	السامرة	29
129	خرية العمور	القدس	القدس	30
123	السافرية	يافا	اللد	31
115	سيدنا علي	يافا	اللد	32
102	يافا المنشية	يافا	اللد	33
95	القببية	الخليل	القدس	34
92	رننّية	يافا	اللد	35
74	إجليل الشمالية	يافا	اللد	36
العدد	القرية المهجرة	القضاء	اللواء	الرقم
65	جيفات هن	يافا	اللد	37
64	الرملة	الرملة	اللد	38
64	الطيرة	حيفا	حيفا	39
63	اجزم	حيفا	حيفا	40
61	عوجة الحفير	بئر السبع	غزة	41
60	التينة	الرملة	اللد	42
54	ابوشوشة	حيفا	حيفا	43
54	كاتايوة ابو عيدة	بئر السبع	غزة	44
53	وادي الحوارث الشمالي	طولكرم	السامرة	45
52	بيسان	بيسان	الجليل	46
52	الناصره	الناصره	الجليل	47
47	صُمّيل	يافا	اللد	48
45	خرية حواسه	حيفا	حيفا	49
38	الولجة	القدس	القدس	50
37	راس العين	الرملة	اللد	51
36	القباب	الرملة	اللد	52
36	وادي القباني	طولكرم	السامرة	53

35	وادي الحوارث الجنوبي	طولكرم	السامرة	54
34	صبارين	حيفا	حيفا	55
34	المسمية الكبيرة	غزة	غزة	56
32	نحاتيا	حيفا	حيفا	67
32	رعناتا	يافا	اللد	58
26	عجّور	الخليل	القدس	59
26	يافا المدينة القديمة	يافا	اللد	60
25	الطنطورة	حيفا	حيفا	61
24	نس تسبونا	الرملة	اللد	62
23	الفالوجة	غزة	غزة	63
23	الدوايمة	الخليل	القدس	64
21	يافا النزهة	يافا	اللد	65
21	ام خالد	طولكرم	السامرة	66
20	الغبيبات	حيفا	حيفا	67
19	عماره	بئر السبع	غزة	68
18	عافر	الرملة	اللد	69
18	اسدود	غزة	غزة	70
17	كاتابوة ابو يوسف	بئر السبع	غزة	71
16	قلقيلية	طولكرم	السامرة	72
16	عتليت	حيفا	حيفا	73
14	صميل	غزة	غزة	74
14	يافا العجمي	يافا	اللد	75
13	غابة الابابيشة	طولكرم	السامرة	76
13	خربة السركس	حيفا	حيفا	77
12	جمزو	الرملة	اللد	78
11	بيني براك	يافا	اللد	79
11	عرب النفيعات	حيفا	حيفا	80
10	زرنوقة	الرملة	اللد	81
10	بلد الشيخ	حيفا	حيفا	82
10	حتا	غزة	غزة	83
9	عين غزال	حيفا	حيفا	84
العدد	القرية المهجرة	القضاء	اللواء	الرقم
9	المجدل	غزة	غزة	85
9	وادي حنين	الرملة	اللد	86
9	غابة كفر صور	طولكرم	السامرة	87
9	يطة	الخليل	القدس	88
8	القدس المدينة القديمة	القدس	القدس	89
8	بشبيت	الرملة	اللد	90

8	غات ريمون	يافا	اللد	91
7	بئر السبع	بئر السبع	غزة	92
7	كور	طولكرم	السامرة	93
7	النبي إلياس	طولكرم	السامرة	94
7	خربة قزازة	طولكرم	السامرة	95
7	المسعودية	يافا	اللد	96
6	بيت جرجا	غزة	غزة	97
5	يافا سكنة درويش	يافا	اللد	98
4	حيلة	طولكرم	السامرة	99
4	غوالي النبعات	بئر السبع	غزة	100
4	ابو مدين/ حناجرة	بئر السبع	غزة	101
3	رنتيس	الرملة	اللد	102
3	بربرة	غزة	غزة	103
3	وادي عارة	حيفا	حيفا	104
2	زكريا	الخليل	القدس	105
2	المويلح	يافا	اللد	106
2	بير اماعين	الرملة	اللد	107
2	ارجون رعنانا	يافا	اللد	108
2	مير شفيبا	حيفا	حيفا	109
1	بيت نبالا	الرملة	اللد	110
1	اللجون	جنين	السامرة	111
23326				المجموع

نسب اللاجئين في (مخيم بلاطة) وفق أصولهم/ أيار 2008م

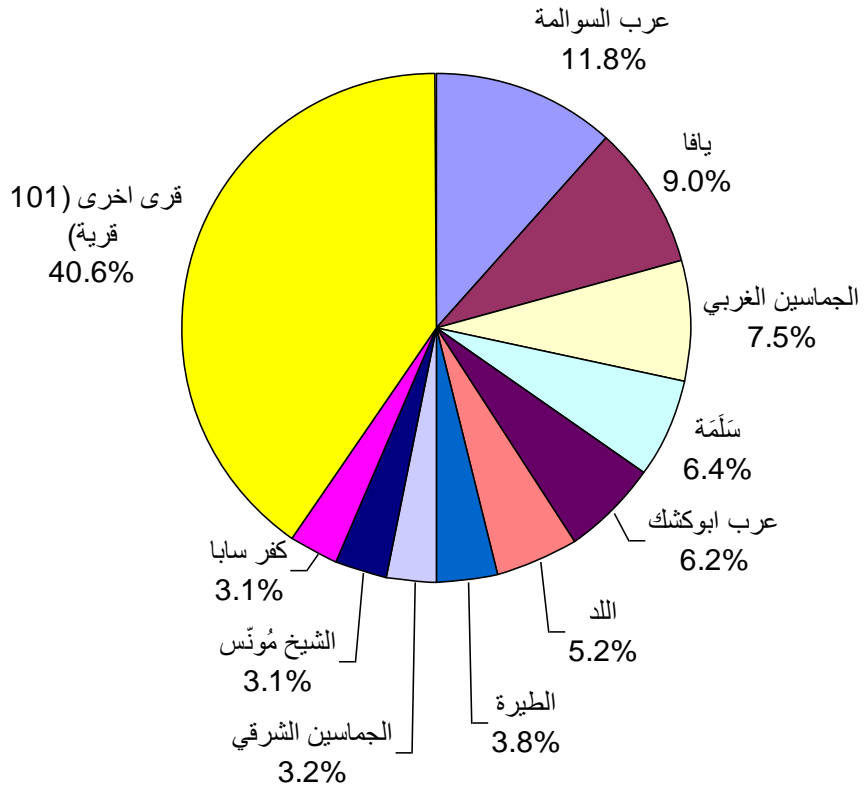

مخيم بيت جبرين

ينحدر اللاجئون في مخيم بيت جبرين (العزة) بالقرب من بيت لحم من ٢٠ قرية وبلدة فلسطينية مهجرة تعود وفق التقسيم الإداري البريطاني قبل النكبة إلى أفضية القدس وحيفا والخليل وغزة والرملة وبئر السبع. وقد بلغ عدد المسجلين في المخيم في سجلات وكالة الغوث في أيار من العام ٢٠٠٨م ٢٠٨٧ نسمة. ويحتل اللاجئون من قرية بيت جبرين قضاء يافا المرتبة الأولى من حيث عدد السكان حيث أن أكثر من نصف سكان المخيم يعودون في أصولهم إلى هذه القرية ٥٨.٧%. وفي المرتبة الثانية يأتي اللاجئون من قرية بيت نتيف ١٥.٧% وفي المرتبة الثالثة يأتي اللاجئون من قرية عرار قضاء يافا أيضاً يلي ذلك اللاجئون من العمارين بن عجلان ٤%. أما القرى الست عشرة الأخرى فيشكل اللاجئون منها ما نسبته ١٣.٥% من سكان المخيم.

أصول اللاجئين في (مخيم بيت جبرين) // أيار ٢٠٠٨م				
الرقم	اللواء	القضاء	الهدلة المهجرة	العدد
1	القدس	الخليل	بيت جبرين	1226
2	القدس	الخليل	بيت نتيف	327
3	القدس	القدس	عرار	170
4	غزة	بئر السبع	العمارين بن عجلان	83
5	اللد	الرملة	البرج	46
6	القدس	الخليل	تل الصافي	39
7	القدس	الخليل	عجور	29
8	القدس	القدس	البريج	29
9	اللد	الرملة	التينة	23
10	القدس	الخليل	زكريا	23
11	اللد	يافا	بيت دجن	19

16	رَعْنَا	الخليل	القدس	12
13	القياب	الرملة	اللد	13
13	جُسِير	غزة	غزة	14
12	عين كارم	القدس	القدس	15
11	خربة ام برج	الخليل	القدس	16
3	بيت طيما	غزة	غزة	17
2	كدنا	الخليل	القدس	18
2	خربة البرج	حيفا	حيفا	19
1	القدس المدينة الجديدة	القدس	القدس	20
2087				المجموع

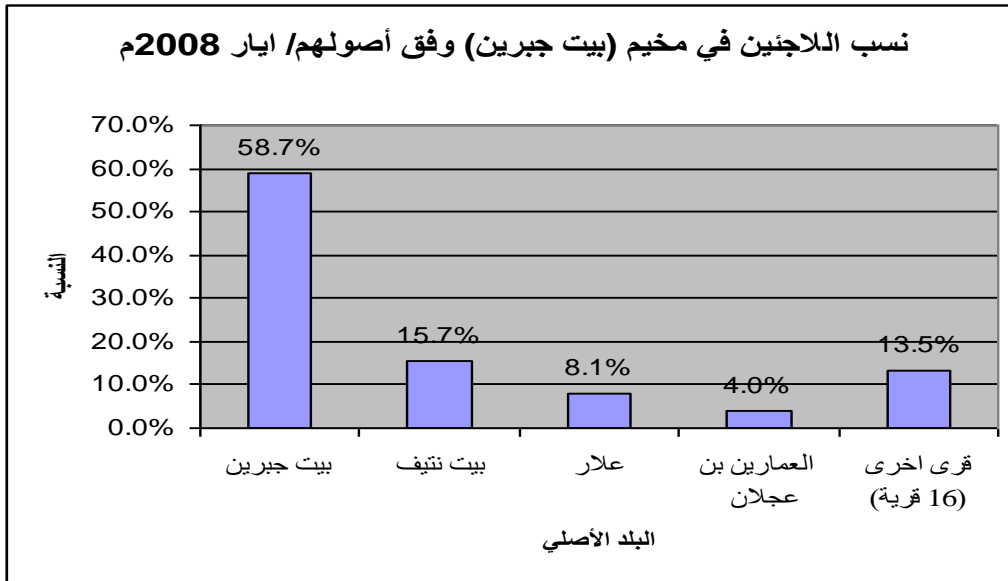

مخيم الجلزون

ينحدر سكان مخيم الجلزون قضاء رام الله من (٤٥) قرية فلسطينية مهجرة من قضاء غزة والرملة والقدس ويافا والخليل وحيفا، حيث بلغ عدد سكان المخيم وفقاً لسجلات الأونروا في أيار من العام ٢٠٠٨م قرابة (١١٢٥٠) نسمة. ويشكل اللاجئون من قرية بيت نبالا قضاء الرملة حوالي ثلث سكان المخيم ٢٩.٦%. يليها في المرتبة الثانية اللاجئون من اللد ١٦.٨%. أما المرتبة الثالثة فتحتلها قرية العباسية ١٢.٩%. وتأتي قرية (عناب) في المرتبة الرابعة من حيث عدد السكان في المخيم ٦.٤%، أما المرتبة الخامسة فتعود للاجئين من قرية أم الزينات ٣.٧%. يليها في المرتبة السادسة الدوايمة ٣.٥% فالسافرية ٣.٣% فكفر عانة ٢.٩% فرننتية ١.٨% فالمزيرعة ١.٧%. أما القرى الخمسة والثلاثون الأخرى فيشكل اللاجئون منها في المخيم ما نسبته ١٧.٤%.

أصول اللاجئين في (مخيم الجلزون) / أيار ٢٠٠٨م				
الرقم	اللواء	القضاء	الهداة المهجرة	العدد
1	اللد	الرملة	بيت نبالا	3325
2	اللد	الرملة	اللد	1893
3	اللد	يافا	العباسية	1454
4	اللد	الرملة	عنا ب	721
5	حيفا	حيفا	ام الزينات	415
6	القدس	الخليل	الدوامية	398
7	اللد	يافا	السا فرية	372
8	اللد	يافا	كفر عانة	322
9	اللد	يافا	رن نية	199
10	اللد	الرملة	العزيزة	189
11	اللد	الرملة	دير طريف	167
12	اللد	الرملة	الرملة	164
13	اللد	الرملة	وادي حنين	158
14	اللد	الرملة	الطيرة	155
15	اللد	الرملة	قولة	133
16	اللد	يافا	س لمة	123
17	اللد	الرملة	جمزو	114
18	اللد	الرملة	صرفند الخراب	108
19	غزة	غزة	الفالوجة	100
20	اللد	الرملة	خربة السيدرا	88
21	اللد	يافا	ساقية	81
22	اللد	يافا	الخيرية	79
23	حيفا	حيفا	صتارين	68
24	اللد	الرملة	صرفند العمار	63
25	القدس	الخليل	القبيبة	40
26	اللد	يافا	يافا	38
27	اللد	الرملة	الحديثة	36
28	اللد	الرملة	برفيلية	36
29	اللد	الرملة	القباب	30
30	اللد	يافا	يافا ابو كبير	25
31	القدس	القدس	بيت محسير	24
32	اللد	الرملة	سليب	22
33	اللد	الرملة	النينة	19
34	اللد	الرملة	يازور	16
35	اللد	يافا	بيار عدس	16
36	اللد	يافا	بيت دجن	15
37	اللد	الرملة	بيت جيز	15

8	الجماسين الغربي	يافا	اللد	38
العدد	القرية المهجرة	القضاء	اللواء	الرقم
8	يبنة	الرملة	اللد	39
4	راس ابو عمار	القدس	القدس	40
3	البرية	الرملة	اللد	41
2	مجدل الصادق	الرملة	اللد	42
2	رافات	القدس	القدس	43
1	المجدل	غزة	غزة	44
1	جولس	غزة	غزة	45
11250				المجموع

نسب اللاجئين في (مخيم الجلزون) وفق أصولهم / أيار 2008م

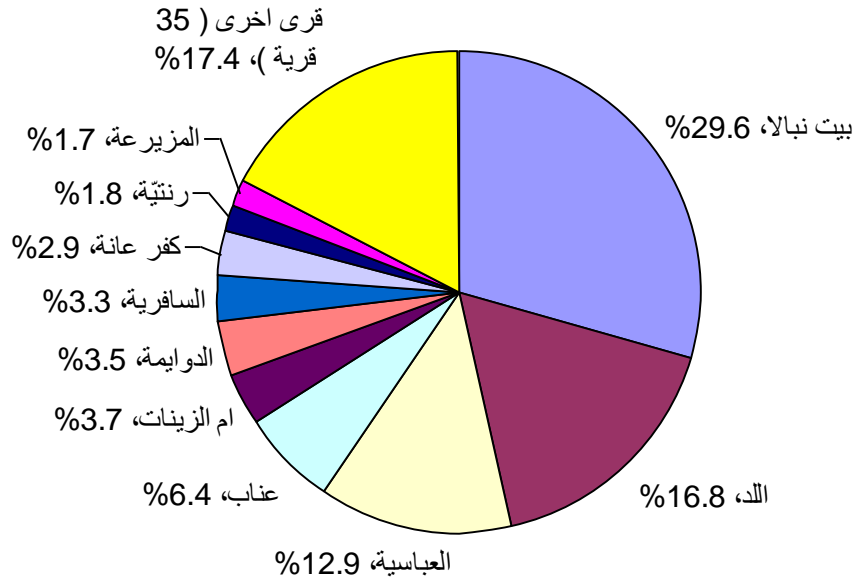

مخيم جنين

ينحدر اللاجئون من مخيم جنين بالقرب من مدينة جنين من (٩٠) قرية وبلدة فلسطينية مهجرة تتبع إدارياً لأقضية جنين وحيفا وعكا ويافا والقدس ونابلس والناصرية وبئر السبع وطولكرم وبيسان. وقد بلغ عدد سكان المخيم وفق سجلات وكالة الغوث في أيار ٢٠٠٨م. وتشكل عشر قرى وبلدات مهجرة في المخيم أكثر من ٧٠% من عدد السكان. حيث تحوز قرية زرعين قضاء جنين ما نسبته ١٨.٤% يليها قرية المنسي ١١.٥% أما في المرتبة الثالثة فيأتي اللاجئون من حيفا ٨.٨% يليها قرية الغيبات ٥.٧% يليها قرية اجزم والكفرين لكل منهما ٤.٤%. أما في المرتبة السادسة فيأتي اللاجئون من قرية عين هود ٣.٧% أما المزار والنورس وصبارين فيشكل اللاجئون من كل منها ما نسبته ٣.٥%. ويشكل اللاجئون من باقي القرى الثمانين الأخرى ما نسبته ٣٢.٧% من عدد سكان المخيم.

أصول اللاجئين في (مخيم جنين) // أيار ٢٠٠٨ م

الرقم	اللواء	القضاء	البلدة المهجرة	العدد
1	السامرة	جنين	زرعين	2981
2	حيفا	حيفا	المنسي	1862
3	حيفا	حيفا	حيفا	1424
4	حيفا	حيفا	الغبيات	927
5	حيفا	حيفا	اجزم	716
6	حيفا	حيفا	الكفرين	707
7	حيفا	حيفا	عين هود	596
8	السامرة	جنين	المزار	576
9	السامرة	جنين	نورس	575
10	حيفا	حيفا	صبارين	563
11	حيفا	حيفا	بُريكة	405
12	حيفا	حيفا	السنديانة	386
13	حيفا	حيفا	قنير	349
14	السامرة	جنين	اللجون	298
15	السامرة	جنين	مقبيلة	214
16	حيفا	حيفا	ام الزينات	188
17	حيفا	حيفا	خبيزة	181
18	حيفا	حيفا	ياجور	162
19	حيفا	حيفا	خربة حواسة	152
20	الجليل	بيسان	تل الشوك	149
21	حيفا	حيفا	ابوشوشة	142
22	السامرة	جنين	ام الفهم	135
23	الجليل	الناصره	صفورية	127
24	حيفا	حيفا	كفر لام	127
25	حيفا	حيفا	عين غزال	105
26	حيفا	حيفا	كفر قرع	95
27	حيفا	حيفا	عرعة	92
28	اللد	يافا	الشيخ مؤنس	91
29	حيفا	حيفا	دالية الروحاء	91
30	الجليل	الناصره	مجيدل	90
31	حيفا	حيفا	المزار	89
32	حيفا	حيفا	عرب العوادين	83
33	حيفا	حيفا	بلد الشيخ	81
34	حيفا	حيفا	قيسارية	81
35	حيفا	حيفا	خربة لد العواضين	72

الرقم	اللواء	القضاء	القرية المهجرة	العدد
36	حيفا	حيفا	عرب النفيعات	70
37	حيفا	حيفا	كَبَّارَة	61
38	حيفا	حيفا	شفا عمرو	58
39	حيفا	حيفا	عرب البارة	57
40	اللد	يافا	الساقرية	54
41	حيفا	حيفا	قيرة وقمون	54
42	اللد	يافا	يافا	52
43	الجليل	بيسان	بيسان	52
44	الجليل	بيسان	قومية	48
45	حيفا	حيفا	كركور	47
46	السامرة	جنين	جنين	46
47	حيفا	حيفا	خربة السرّكس	42
48	حيفا	حيفا	خربة هوشة	40
49	اللد	يافا	بيت دجن	36
50	الجليل	الناصره	سلام	36
51	السامرة	جنين	مصمص	35
52	اللد	الرملة	وادي حنين	33
53	حيفا	حيفا	جسر الزرقه	31
54	حيفا	حيفا	فريديس	28
55	اللد	يافا	سيدنا علي	27
56	الجليل	الناصره	الناصره	27
67	حيفا	حيفا	ام الشوف	26
58	حيفا	حيفا	عرب الفقراء	25
59	اللد	الرملة	دير طريف	23
60	الجليل	بيسان	فَرُونَة	23
61	حيفا	حيفا	حاضرَة	22
62	حيفا	حيفا	دالية الكرمل	21
63	حيفا	حيفا	البُطيمات	20
64	اللد	الرملة	بينة	19
65	اللد	الرملة	التينة	18
66	حيفا	حيفا	وادي عارة	16
67	الجليل	الناصره	عيلوط	14
68	الجليل	بيسان	يُيلَى	14
69	حيفا	حيفا	جبع	13
70	الجليل	بيسان	السامرية	13
71	السامرة	طولكرم	خربة جلامه	13
72	حيفا	حيفا	الصرفند	11
73	اللد	الرملة	يازور	10
74	الجليل	الناصره	اكسال	10

9	نارديس حنا	حيفا	حيفا	75
8	قاقون	طولكرم	السامرة	76
7	القببيه	الرملة	اللد	77
7	كفار باروخ	الناصره	الجليل	78
6	ام خالد	طولكرم	السامرة	79
6	البديبات نياها	بئر السبع	غزة	80
6	بيتاح تكفا	يافا	اللد	81
5	كفر لاقف	نابلس	السامرة	82
4	جسير	غزة	غزة	83
3	مشار هعيمق	حيفا	حيفا	84
2	دير رافات	القدس	القدس	85
العدد	القرية المهجرة	القضاء	اللواء	الرقم
2	عكا	عكا	الجليل	86
2	يعبد	جنين	السامرة	87
1	المرصص	بيسان	الجليل	88
1	الزرعة	بيسان	الجليل	89
1	عرب الصفصاف	حيفا	حيفا	90
16227				المجموع

نسب اللاجئين في (مخيم جنين) وفق أصولهم/ أيار 2008م

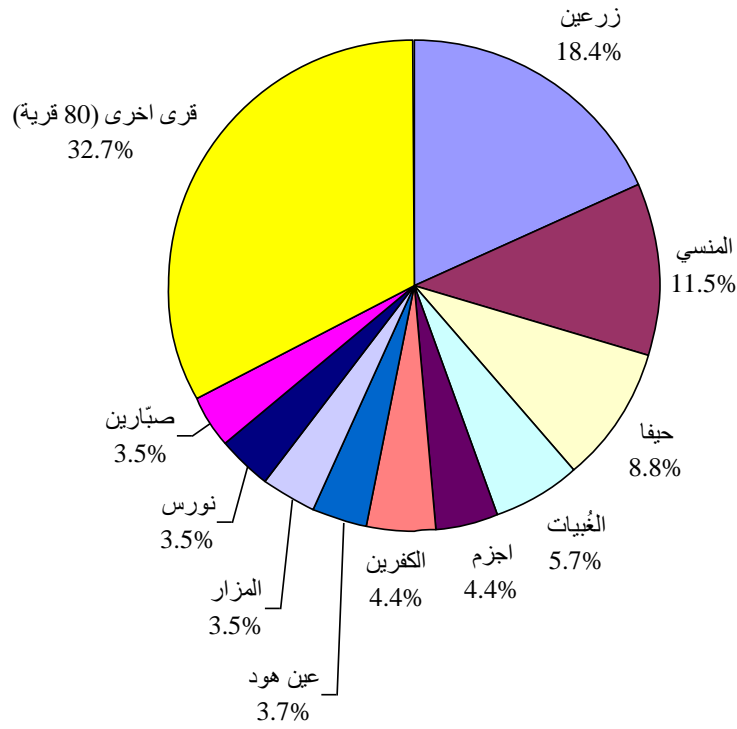

مخيم الدهيشة

ينحدر اللاجئون في مخيم الدهيشة من (٧٩) قرية فلسطينية مهجرة تنتمي إلى أفضية القدس وغزة والخليل ويثر السبع ويافا والرملة، وقد بلغ عدد المسجلين في المخيم في سجلات وكالة الغوث في ايار من العام ٢٠٠٨م (١٢٩٥٣) نسمة، ويعود أكثر من نصف سكان المخيم في أصولهم إلى سبعة قرى مهجرة، حيث تأتي في المرتبة الأولى قرية زكريا قضاء الخليل ١٥.٦% يليها بيت عطاب في المرتبة الثانية ٧.٢%. أما في المرتبة الثالثة فيأتي اللاجئون من قرية جرش ٦.١% يلي ذلك اللاجئون من قرية بيت نتيف ٦.١% فقرية عرار قضاء القدس ٥.٩% أما المرتبة السادسة فيحتلها اللاجئون من قرية راس أبو عمار ٤.٦% يليها الولجة

٤.٥% فدير أبان ٤.٣% فمجور ٣.٩%، وفي المرتبة العاشرة تأتي قرية القبو ٣.٨%. أما القرى والبلدات التسع والستين الأخرى فيشكل اللاجئون من أصولها ما نسبته ٣٧.٩% من سكان المخيم.

أصول اللاجئين في (مخيم الدهيشة) / أيار ٢٠٠٨ م				
الرقم	اللواء	القضاء	البلدة المهجرة	العدد
1	القدس	الخليل	زكريا	2020
2	القدس	القدس	بيت عطاب	930
3	القدس	القدس	جرش	796
4	القدس	الخليل	بيت نتيف	788
5	القدس	القدس	علاز	768
6	القدس	القدس	راس ابو عمار	601
7	القدس	القدس	الولجة	584
8	القدس	القدس	دير أبان	557
9	القدس	الخليل	عجور	504
10	القدس	القدس	القبو	490
11	القدس	القدس	رافات	440
12	اللد	الرملة	خرية بيت فار	385
13	اللد	الرملة	خلدة	300
14	القدس	الخليل	مغلس	251
15	القدس	القدس	سغلى	229
16	القدس	القدس	صرعة	210
17	القدس	القدس	دير الشيخ	207
18	القدس	الخليل	بيت جبرين	194
19	القدس	القدس	عرتوف	182
20	القدس	القدس	البريج	164
21	القدس	القدس	إشوع	152
22	القدس	القدس	المالحة	128
23	القدس	القدس	صطاف	128
24	القدس	القدس	عين كارم	120
25	غزة	غزة	عراق المنشية	116
26	غزة	غزة	قسطينة	93
27	غزة	غزة	الفالوجة	90
28	القدس	الخليل	دير الدبان	89
29	اللد	الرملة	بيت جيز	89
30	غزة	غزة	تل الترمس	86
31	القدس	الخليل	تل الصافي	84
32	القدس	القدس	بيت محسير	76

72	جورة القدس	القدس	القدس	33
71	حيفا	حيفا	حيفا	34
68	المجدل	غزة	غزة	35
54	زكريا	الخليل	القدس	36
العدد	القرية المهجرة	القضاء	اللواء	الرقم
54	عسلين	القدس	القدس	37
52	قطرة	الرملة	اللد	38
51	بيت سوسين	الرملة	اللد	39
48	صوبا	القدس	القدس	40
40	بئر السبع	بئر السبع	غزة	41
39	بعلين	غزة	غزة	42
38	سلمة	يافا	اللد	43
37	ابو شوشة	الرملة	اللد	44
35	التينة	الرملة	اللد	45
35	دير الهوا	القدس	القدس	46
33	يازور	الرملة	اللد	47
32	صرفند الخراب	الرملة	اللد	48
31	يافا ابو كبير	يافا	اللد	49
30	شرافات	القدس	القدس	50
23	القببية	الخليل	القدس	51
23	الخيمة	الرملة	اللد	52
19	الرملة	الرملة	اللد	53
17	كدنا	الخليل	القدس	54
17	زرنوقة	الرملة	اللد	55
17	صرفند العمار	الرملة	اللد	56
16	خربة المجدلات	بئر السبع	غزة	67
15	الجماسين الغربي	يافا	اللد	58
14	خربة العمور	القدس	القدس	59
13	اسدود	غزة	غزة	60
11	يافا سكنة درويش	يافا	اللد	61
9	بيت دجن	يافا	اللد	62
9	الخيرية	يافا	اللد	63
9	خربة بيت عوا	الخليل	القدس	64
8	دورا	الخليل	القدس	65
8	القدس	القدس	القدس	66
7	قزازه	الرملة	اللد	67
7	دير نخاس	الخليل	القدس	68
7	عطروت	القدس	القدس	69
6	جبارات القدس	بئر السبع	غزة	70
6	الشيوخ	الخليل	القدس	71

6	عرب الجهالين	الخليل	القدس	72
5	ترقوميا	الخليل	القدس	73
4	المسمية الصغيرة	غزة	غزة	74
2	القدس المدينة الجديدة	القدس	القدس	75
1	صوريف	الخليل	القدس	76
1	عراق سويدان	غزة	غزة	77
1	العوجا	القدس	القدس	78
1	رامات رحيل	القدس	القدس	79
12953				المجموع

نسب اللاجئين في (مخيم الدهيشة) وفقاً لأصولهم / أيار 2008م

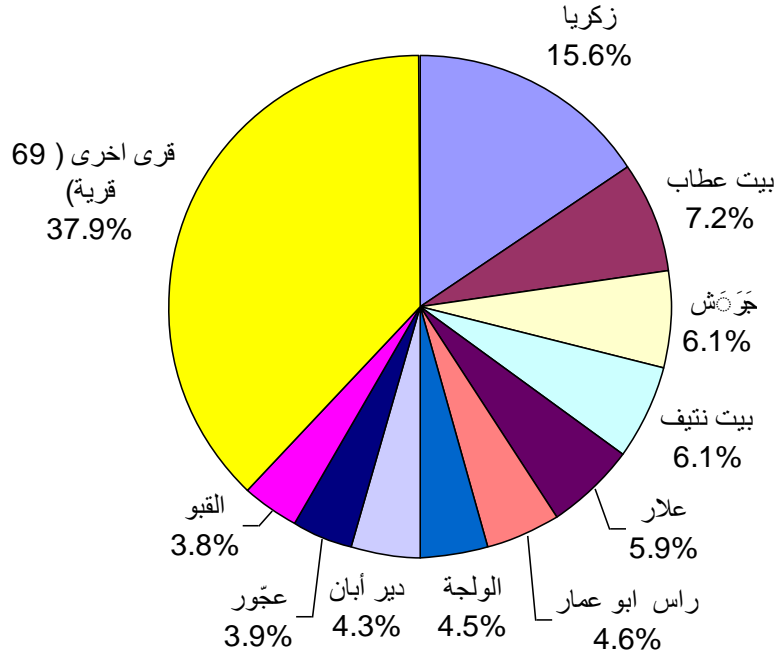

مخيم دير عمار

ينحدر سكان مخيم دير عمار من (١٧) قرية فلسطينية مهجرة كلها من قضاءي الرملة ويافا، حيث يبلغ تعداد السكان وفقاً لسجلات وكالة الغوث في أيار ٢٠٠٧م (٢٣٨٧) نسمة. أما النسبة الأكبر للسكان فتعود أصولهم إلى قرية بيت نبالا حيث يتعدون نصف السكان (٥٧.٨%) يليها في نسبة السكان المنحدرون من قرية دير طريف بنسبة ١٧.١% يليها في المرتبة الثالثة المنحدرون من قرية أبو الفضل ١٣.٦%. أما المنحدرون من القرى الأخرى الأربعة عشرة فتبلغ نسبتهم ١١.٥%.

أصول اللاجئين في (مخيم دير عمار) / أيار ٢٠٠٨م				
الرقم	البلد	القضاء	البلدة المهجرة	العدد
1	اللد	الرملة	بيت نبالا	1379
2	اللد	الرملة	دير طريف	408
3	اللد	الرملة	ابو الفضل	325
4	اللد	الرملة	الطيبة	47
5	اللد	الرملة	الرملة	31
6	اللد	يافا	يافا	30
7	اللد	يافا	ساقية	30
8	اللد	الرملة	مجدل الصادق	29
9	اللد	الرملة	يازور	28
10	اللد	الرملة	جمزو	22
11	اللد	الرملة	اللد	13
12	اللد	يافا	الساقية	13
13	اللد	الرملة	قولة	10
14	اللد	يافا	سلمة	8
15	اللد	الرملة	ابو شوشة	7
16	اللد	الرملة	عجنجول	4
17	اللد	الرملة	صاتارية	3
	المجموع			2387

نسب اللاجئين في (مخيم دير عمار) وفق أصولهم/ أيار 2008م

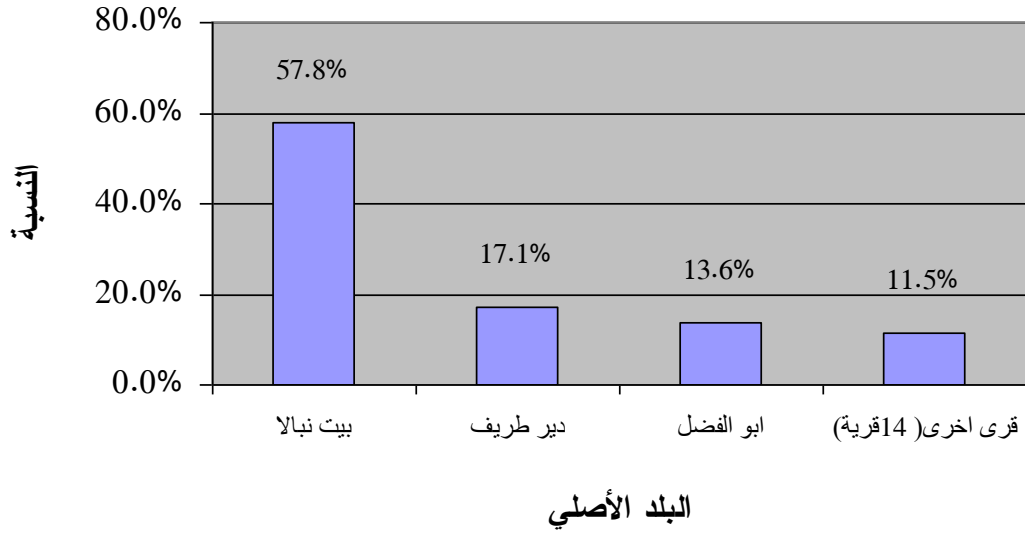

مخيم شعفاط

ينحدر اللاجئون في مخيم شعفاط من (٧٢) قرية فلسطينية مهجرة تنتمي إلى أفضية القدس والرملة ويافا والخليل وغزة وطبريا وبئر السبع. وقد بلغ عدد سكان المخيم وفقاً لسجلات وكالة الغوث في أيار ٢٠٠٨م (١١٠٠٩) نسمة، وغالبية السكان في المخيم هم من القدس القديمة أو الجديدة ويشكلون ٣٢.٨% من السكان. يلي ذلك اللاجئون من قرية بيت ثول ١٣.١% وفي المرتبة التي تلي يأتي اللاجئون من اللد ١٠.٧%. أما من بير اماعين فيشكلون ٣.٨% بينما يليها المالحة ٢.٩% أما الولجة فيشكل اللاجئون منها ٢.٥% يليها برقسيا ١.٩% فيافا ١.٨%. أما اللاجئون من القرى الاثنتين والستين الأخرى فيشكلون ما نسبته ٣٠.٦% من المسجلين في المخيم.

أصول اللاجئين في (مخيم شعفاط) / أيار ٢٠٠٨م				
الرقم	النواء	القضاء	الهدلة المهجرة	العدد
1	القدس	القدس	القدس المدينة الجديدة	2438
2	القدس	القدس	بيت ثول	1447
3	اللد	الرملة	اللد	1178
4	القدس	القدس	القدس	893
5	اللد	الرملة	بير اماعين	416
6	القدس	القدس	المالحة	314
7	القدس	القدس	القدس المدينة القديمة	281
8	القدس	القدس	الولجة	270
9	القدس	الخليل	برقسيا	204
10	اللد	يافا	يافا	203
11	اللد	الرملة	دير ايوب	203
12	القدس	الخليل	بيت نتيف	189
13	القدس	الخليل	الدوايمة	165

160	العباسية	يافا	اللد	14
141	قطنة	القدس	القدس	15
139	القباب	الرملة	اللد	16
134	الرملة	الرملة	اللد	17
130	لفتا	القدس	القدس	18
124	قالونيا	القدس	القدس	19
102	دورا	الخليل	القدس	20
100	نطاف	القدس	القدس	21
96	تل الصافي	الخليل	القدس	22
93	خربة بيت عوا	الخليل	القدس	23
92	بيت جبرين	الخليل	القدس	24
91	خربة الوبيدا	الخليل	القدس	25
88	جمزو	الرملة	اللد	26
78	بئر السبع	بئر السبع	غزة	27
76	حيفا	حيفا	حيفا	28
70	ابو شوشة	الرملة	اللد	29
64	بيت شنة	الرملة	اللد	30
59	ابوغوش	القدس	القدس	31
58	اللطرون	الرملة	اللد	32
57	دير طريف	الرملة	اللد	33
54	يازور	الرملة	اللد	34
54	عافر	الرملة	اللد	35
52	التينة	الرملة	اللد	36
50	عراق المنشية	غزة	غزة	37
47	البرية	الرملة	اللد	38
	القرية المهجرة	القضاء	اللواء	الرقم
47	القبو	القدس	القدس	39
40	خربة العمور	القدس	القدس	40
38	طبريا	طبريا	الجليل	41
36	عرب ابن عبيد	القدس	القدس	42
35	قسطينة	غزة	غزة	43
32	البرج	الرملة	اللد	44
32	بيت اولى	الخليل	القدس	45
27	بُريبر	غزة	غزة	46
26	الفالوجة	غزة	غزة	47
24	بينة	الرملة	اللد	48
22	رافات	القدس	القدس	49
21	يافا المنشية	يافا	اللد	50
19	دير رافات	القدس	القدس	51
18	ساريس	القدس	القدس	52

17	صرعة	القدس	القدس	53
17	بيت محسير	القدس	القدس	54
17	دير ياسين	القدس	القدس	55
13	سكّمة	يافا	اللد	56
12	فجّة	يافا	اللد	67
12	برفيلية	الرملة	اللد	58
12	يافا النزهة	يافا	اللد	59
10	يافا المدينة القديمة	يافا	اللد	60
10	كفر عانة	يافا	اللد	61
10	خربة البويره	الرملة	اللد	62
9	قرازة	الرملة	اللد	63
9	المجدل	غزة	غزة	64
7	المسمية الكبيرة	غزة	غزة	65
7	بيت نبالا	الرملة	اللد	66
7	بيت سوريك	القدس	القدس	67
4	خربة ام الشقف	الخليل	القدس	68
4	يافا جباليا	يافا	اللد	69
2	الطيرة	الرملة	اللد	70
2	راس ابو عمار	القدس	القدس	71
1	دير أبان	القدس	القدس	72
11009				المجموع

نسب اللاجئين في (مخيم شعفاط) وفق أصولهم / أيار 2008م

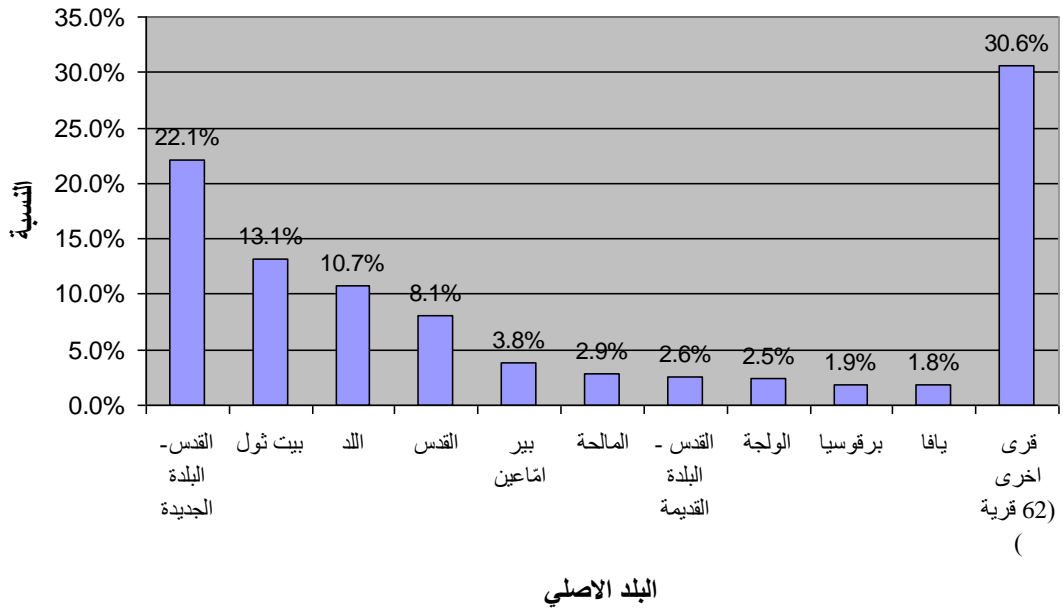

مخيم طولكرم

ينحدر اللاجئون المسجلون في مخيم طولكرم المحاذي لمدينة طولكرم من (١٠٦) قرى وبلدات فلسطينية مهجرة تعود إدارياً وفق التقسيم البريطاني إلى أفضية طولكرم وغزة وعكا والرملة ويافا وحيفا وبئر السبع والخليل ونابلس. وقد بلغ عدد السكان المسجلين في سجلات وكالة الغوث حتى أيار من العام ٢٠٠٨م (١٨٣٦٨) نسمة. أكثر من نصف سكان المخيم يعودون في أصولهم إلى خمس قرى وبلدات مهجرة أما النسبة الأكبر من السكان فتعود في أصولها إلى قرية قاقون قضاء طولكرم ١٤.١%، وفي المرتبة الثانية يأتي اللاجئون من وادي الحوارث الجنوبي ١٣.٦%، وفي الثالثة يأتي وادي الحوارث الشمالي ١٠% وفي الرابعة عرب النقيعات ٧.٥% يليها قرية سيدنا علي ٤.٥% يليها في المرتبة السادسة قريتا صبارين ومسكة ٤.٤% لكل منهما، يلي ذلك قرية الدميرة ٣.٢% فأما خالد ٣% فباسة الفالق ٢.٤%. أما القرى الست وتسعون الأخرى فيشكل اللاجئون منها ما نسبته ٣٢.٩% من سكان المخيم. ومن هنا نرى أن العدد الكبر للسكان يعودون إلى تلك القرى التي تتبع قضاءي حيفا وطولكرم، ومن الطبيعي كان توجههم نحو مخيم طولكرم كونه الأقرب في هذا الحالة.

أصول اللاجئين في (مخيم طولكرم) / أيار ٢٠٠٨م				
الرقم	اللواء	القضاء	البلدة المهجرة	العدد
1	السامرة	طولكرم	قاقون	2593
2	السامرة	طولكرم	وادي الحوارث الجنوبي	2492
3	السامرة	طولكرم	وادي الحوارث الشمالي	1843
4	حيفا	حيفا	عرب النقيعات	1382
5	اللد	يافا	سيدنا علي	818
6	حيفا	حيفا	صبارين	813
7	السامرة	طولكرم	مسكة	806
8	حيفا	حيفا	الدميرة	595
9	السامرة	طولكرم	ام خالد	542
10	السامرة	طولكرم	باسة الفالق	446

412	قيسارية	حيفا	حيفا	11
392	الشيخ مونس	يافا	اللد	12
346	حيفا	حيفا	حيفا	13
307	يافا	يافا	اللد	14
303	وادي القباني	طولكرم	السامرة	15
252	إجليل الشمالية	يافا	اللد	16
225	خربة السركس	حيفا	حيفا	17
211	الجماسين الغربي	يافا	اللد	18
197	كفر صور	طولكرم	السامرة	19
185	الطنطورة	حيفا	حيفا	20
172	بيت ليد	طولكرم	السامرة	21
159	بيار عدس	يافا	اللد	22
146	عرب الفقراء	حيفا	حيفا	23
137	قنير	حيفا	حيفا	24
120	ام الشوف	حيفا	حيفا	25
117	عرب الملاحه	طولكرم	السامرة	26
116	عرب ابوكشك	يافا	اللد	27
106	اللجون	جنين	السامرة	28
104	عرب البلاونة	طولكرم	السامرة	29
101	قليلية	طولكرم	السامرة	30
89	الطبية	طولكرم	السامرة	31
88	قلنسوة	طولكرم	السامرة	32
83	خربة حواسه	حيفا	حيفا	33
	العدد	القضاء	اللواء	الرقم
80	عرب البارة	حيفا	حيفا	34
72	وادي عارة	حيفا	حيفا	35
69	سلمة	يافا	اللد	36
66	خربة خريش	طولكرم	السامرة	37
65	بلد الشيخ	حيفا	حيفا	38
58	خربة زلفة	طولكرم	السامرة	39
54	عين غزال	حيفا	حيفا	40
53	خربة جلاذ	طولكرم	السامرة	41
52	قطرة	الرملة	اللد	42
51	جسر الزرقه	حيفا	حيفا	43
46	خربة بيت ليد	طولكرم	السامرة	44
45	كبارة	حيفا	حيفا	45
45	خربة الزبايدة	طولكرم	السامرة	46
44	العباسية	يافا	اللد	47
42	عرب الشهاب	يافا	اللد	48
41	جبع	حيفا	حيفا	49

40	خرية قزازة	طولكرم	السامرة	50
39	صُمَيْل	يافا	اللد	51
36	الرملة	الرملة	اللد	52
36	ياجور	حيفا	حيفا	53
35	البرج	الرملة	اللد	54
33	كفر قرع	حيفا	حيفا	55
33	خرية دباس	طولكرم	السامرة	56
32	المنسي	حيفا	حيفا	67
31	هوين	يافا	اللد	58
31	عرب ابو كحيل	بئر السبع	غزة	59
28	السنديانة	حيفا	حيفا	60
28	مقبيلة	جنين	السامرة	61
25	حاضرة	حيفا	حيفا	62
23	طيرة	طولكرم	السامرة	63
22	اجزم	حيفا	حيفا	64
20	اللد	الرملة	اللد	65
20	خبيزة	حيفا	حيفا	66
20	غابة جيوس	طولكرم	السامرة	67
19	عرب الجرمانية	الرملة	اللد	68
18	يافا المدينة القديمة	يافا	اللد	69
18	بيت حانون	غزة	غزة	70
16	كركور	حيفا	حيفا	71
15	تل تسور	طولكرم	السامرة	72
15	قيرا	نابلس	السامرة	73
14	الكفرين	حيفا	حيفا	74
13	بلي تياها	بئر السبع	غزة	75
12	المسمية الكبيرة	غزة	غزة	76
12	فريديس	حيفا	حيفا	77
9	كفر سابا	طولكرم	السامرة	78
8	كور	طولكرم	السامرة	79
7	الغبيات	حيفا	حيفا	80
7	ساقية	يافا	اللد	81
7	غابة الاببيشة	طولكرم	السامرة	82
7	عرب الفقراء	الخليل	القدس	83
	القرية المهجرة	القضاء	اللواء	الرقم
6	عرتوف	القدس	القدس	84
5	ام الزينات	حيفا	حيفا	85
5	خرية المنشية	طولكرم	السامرة	86
5	الخيرية	يافا	اللد	87
4	بئر السبع	بئر السبع	غزة	88

4	اسدود	غزة	غزة	89
4	شفايم	يافا	اللد	90
3	يازور	الرملة	اللد	91
3	ميشيك ياغور	حيفا	حيفا	92
2	الطيرة	حيفا	حيفا	93
2	المنشية	عكا	الجليل	94
2	الزيب	عكا	الجليل	95
2	تسور موشيه	طولكرم	السامرة	96
2	خرية شيخ ميسر	طولكرم	السامرة	97
1	كفر عانة	يافا	اللد	98
1	بُريكة	حيفا	حيفا	99
1	عرب السوالمه	يافا	اللد	100
1	مجدل الصادق	الرملة	اللد	101
1	الساورية	يافا	اللد	102
1	صرفند الخراب	الرملة	اللد	103
1	البصة	عكا	الجليل	104
1	طولكرم	طولكرم	السامرة	105
1	البطاني الغربي	غزة	غزة	106
18368				المجموع

نسب اللاجئين في مخيم طولكرم) وفق أصولهم/ أيار 2008م

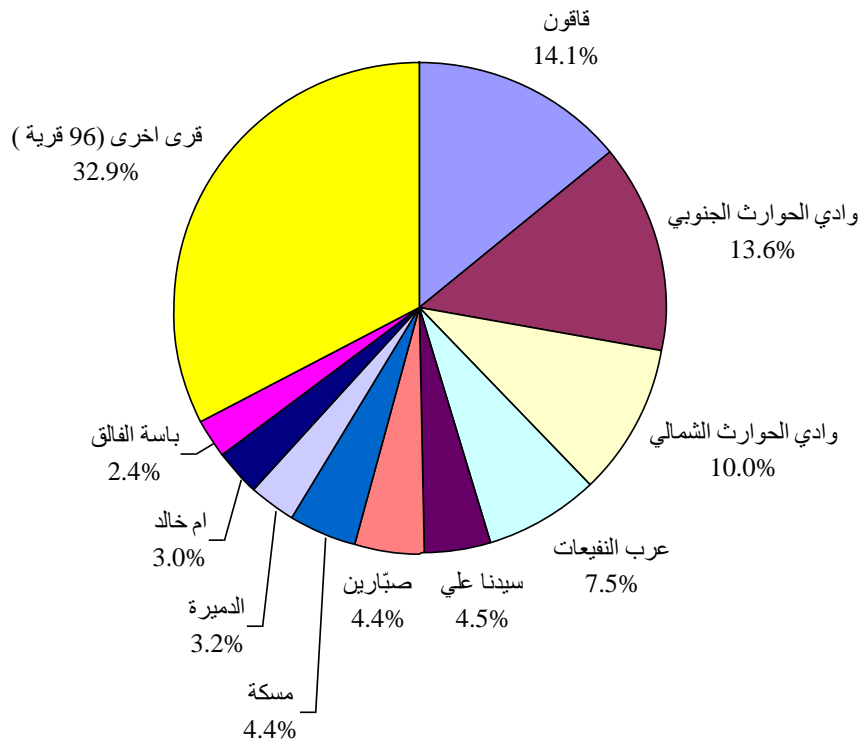

مخيم عايدة

ينحدر اللاجئون في مخيم عايدة بالقرب من بيت لحم من (٣٥) قرية وبلدة فلسطينية مهجرة كانت تتبع إدارياً لأقضية حيفا والرملة والقدس والخليل وغزة وبئر السبع ويافا وصفد. وقد بلغ عدد سكان المخيم وفق سجلات وكالة الغوث في أيار من العام ٢٠٠٨م ما مجموعه (٤٧٩٠) نسمة. ويشكل اللاجئون من خمسة قرى وبلدات ما يزيد على ٧٠% من عدد سكان المخيم، حيث يأتي اللاجئون من بيت نتيف قضاء الخليل في المرتبة الأولى من حيث عدد السكان ٢٦.٨% يليها في المرتبة الثانية رأس أبو عمار ٢٠.٤% يليها في المرتبة الثالثة اللاجئون من قرية المالحة ١٨.٢%. أما اللاجئون من دير أبان فيحتلون المرتبة الرابعة في المخيم ٧.٧% يليها في الخامسة عمار ٧.٢%. يليها عجور ٢.٣% يليها القبو ٢% يليها خربة العمور ١.٩% فالولجة ١.٧% فجلبا ١.٤%. أما اللاجئون من القرى الخمس والعشرين الأخريات فيشكلون ما نسبته فقط ١٠.٣%. وكما يتضح فإن أغلبية السكان قد قدموا من قضاءي الخليل والقدس.

أصول اللاجئين في (مخيم عايدة) / أيار ٢٠٠٨م				
الرقم	اللواء	القضاء	الهددة المهجرة	العدد
1	القدس	الخليل	بيت نتيف	1285
2	القدس	القدس	راس ابو عمار	977
3	القدس	القدس	المالحة	873
4	القدس	القدس	دير أبان	371
5	القدس	القدس	عمار	346
6	القدس	الخليل	عجور	109
7	القدس	القدس	القبو	94
8	القدس	القدس	خربة العمور	93

81	الولجة	القدس	القدس	9
67	جلية	الرملة	اللد	10
61	بيت جبرين	الخليل	القدس	11
56	غرابية	صفد	الجليل	12
47	جورة القدس	القدس	القدس	13
41	يافا المنشية	يافا	اللد	14
35	كدنا	الخليل	القدس	15
30	بيت عطاب	القدس	القدس	16
28	سجد	الرملة	اللد	17
27	خرية بيت عوا	الخليل	القدس	18
21	زكريا	الخليل	القدس	19
21	العامارين بن عجلان	بئر السبع	غزة	20
16	القدس المدينة الجديدة	القدس	القدس	21
12	عراق المنشية	غزة	غزة	22
12	جرش	القدس	القدس	23
12	رافات	القدس	القدس	24
12	دير ايوب	الرملة	اللد	25
10	عين كارم	القدس	القدس	26
9	المنسي	حيفا	حيفا	27
9	صوري	الخليل	القدس	28
9	ابوغوش	القدس	القدس	29
7	الرملة	الرملة	اللد	30
6	السافرية	يافا	اللد	31
6	دير التبان	الخليل	القدس	32
4	عرتوف	القدس	القدس	33
2	خلدة	الرملة	اللد	34
1	حيفا	حيفا	حيفا	35
4790				المجموع

نسب اللاجئين في (مخيم عايدة) وفقاً لأصولهم/ أيار 2008

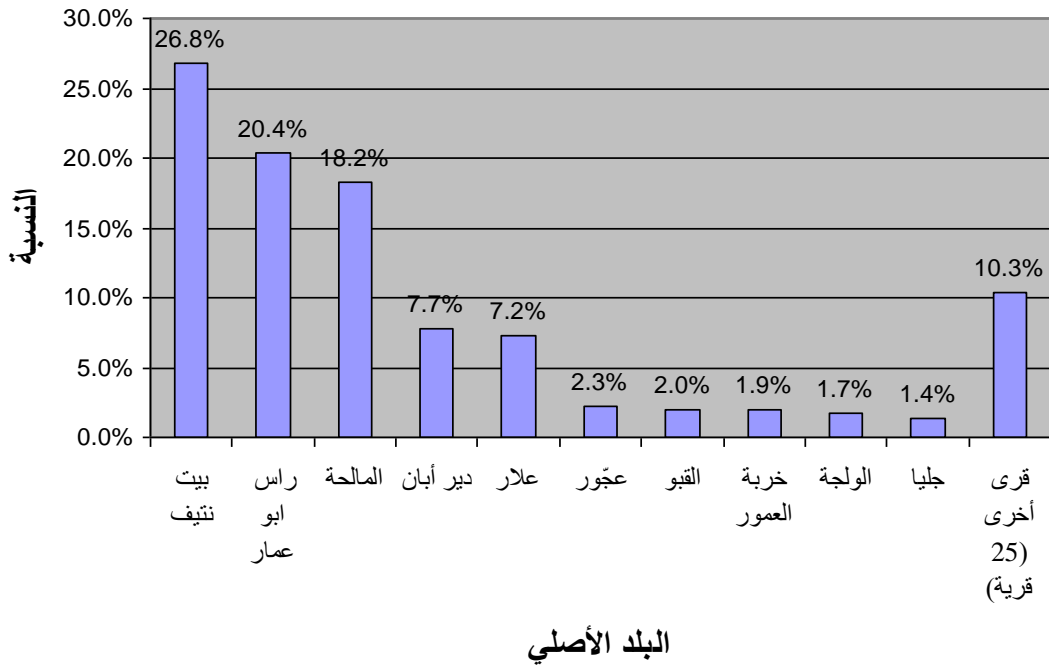

مخيم العروب

ينحدر سكان مخيم العروب من (٧١) قرية فلسطينية مهجرة تتوزع على أفضية غزة والقدس وبئر السبع والخليل والرملة ويافا وحيفا، وقد بلغ عدد السكان وفقاً لسجلات الوكالة شهر ايار ٢٠٠٨م ما مجموعه (١٠٤٨٦) نسمة. ويشكل اللاجئون من قرية عراق المنشية قضاء غزة حوالي نصف سكان المخيم ٤٥.٥% يلي ذلك اللاجئون من قرية عجور قضاء الخليل ٦.٦% أما المرتبة الثالثة في المخيم فيحتلها المنحدرون من قرية زكريا قضاء الخليل ٥.٢% يليها الفالوجة ٤.٢%، فبيت نتيف ٣.٧% فالدوايمة ٣.٥% فكندا ٣.٢% فالمغار ٢.٣% فبيت جبرين ٢% فقسطينة ١.٧%. أما القرى الواحدة والستون الأخرى فتشكل ما نسبته ٢٢.١% من مجموع سكان المخيم.

أصول اللاجئين في (مخيم العروب) / أيار ٢٠٠٨م

الرقم	النواء	القضاء	الأصل	العدد
1	غزة	غزة	عراق المنشية	4767
2	القدس	الخليل	عجور	690
3	القدس	الخليل	زكريا	544
4	غزة	غزة	الفالوجة	445
5	القدس	الخليل	بيت نتيف	389
6	القدس	الخليل	الدوايمة	366
7	القدس	الخليل	كندا	334
8	اللد	الرملة	مغار	241
9	القدس	الخليل	بيت جبرين	209
10	غزة	غزة	قسطينة	181
11	القدس	الخليل	تل الصافي	172
12	غزة	بئر السبع	العامارين بن عجلان	169
13	غزة	غزة	المسمية الكبيرة	156
14	اللد	الرملة	التينة	138
15	غزة	غزة	صمّيل	103
16	القدس	القدس	دير أبان	97
17	غزة	بئر السبع	وحيدات الترايين	91
18	اللد	الرملة	وادي حنين	88
19	القدس	القدس	البريج	87
20	القدس	القدس	القدس المدينة الجديدة	80
21	غزة	بئر السبع	جبارات القدس	72
22	اللد	يافا	السافرية	69
23	القدس	الخليل	مغّس	68
24	اللد	الرملة	قرازة	63

63	حتا	غزة	غزة	25
54	ابو شوشة	الرملة	اللد	26
53	جبارات الوحيدي	بئر السبع	غزة	27
48	بيت سوسين	الرملة	اللد	28
47	القدس المدينة القديمة	القدس	القدس	29
46	دير نخّاس	الخليل	القدس	30
43	عبيدس	غزة	غزة	31
38	جورة غزة	غزة	غزة	32
36	ياصور	غزة	غزة	33
32	جلبا	الرملة	اللد	34
31	عراق سويدان	غزة	غزة	35
28	صرعة	القدس	القدس	36
24	دير الدبّان	الخليل	القدس	37
24	يافا	يافا	اللد	38
23	عافر	الرملة	اللد	39
21	تل الترمس	غزة	غزة	40
	العدد	الأصل	القضاء	اللواء
20	رماضين مسامرة	بئر السبع	غزة	41
18	اسدود	غزة	غزة	42
18	النزلة	غزة	غزة	43
17	مغار	طبريا	الجليل	44
17	زكرين	الخليل	القدس	45
16	المسمية الصغيرة	غزة	غزة	46
14	بيت عطاب	القدس	القدس	47
14	بُرير	غزة	غزة	48
12	يافا المدينة القديمة	يافا	اللد	49
12	بيت اكسا	القدس	القدس	50
12	تل التوينسكي	يافا	اللد	51
10	المنسي	حيفا	حيفا	52
9	بيت دجن	يافا	اللد	53
9	سجّد	الرملة	اللد	54
8	عرتوف	القدس	القدس	55
7	يازور	الرملة	اللد	56
7	تياها	بئر السبع	غزة	67
5	القباب	الرملة	اللد	58
5	دورا	الخليل	القدس	59
5	القببية	الخليل	القدس	60
4	دير عمرو	القدس	القدس	61
4	البيديات تياها	بئر السبع	غزة	62
3	نمانة	جنين	السامرة	63

3	سمسم	غزة	غزة	64
1	اللد	الرملة	اللد	65
1	الشيوخ	الخليل	القدس	66
1	جَرَش	القدس	القدس	67
1	جورة القدس	القدس	القدس	68
1	بيت جرجا	غزة	غزة	69
1	كرتياً	غزة	غزة	70
1	الهجدل	غزة	غزة	71
10486				المجموع

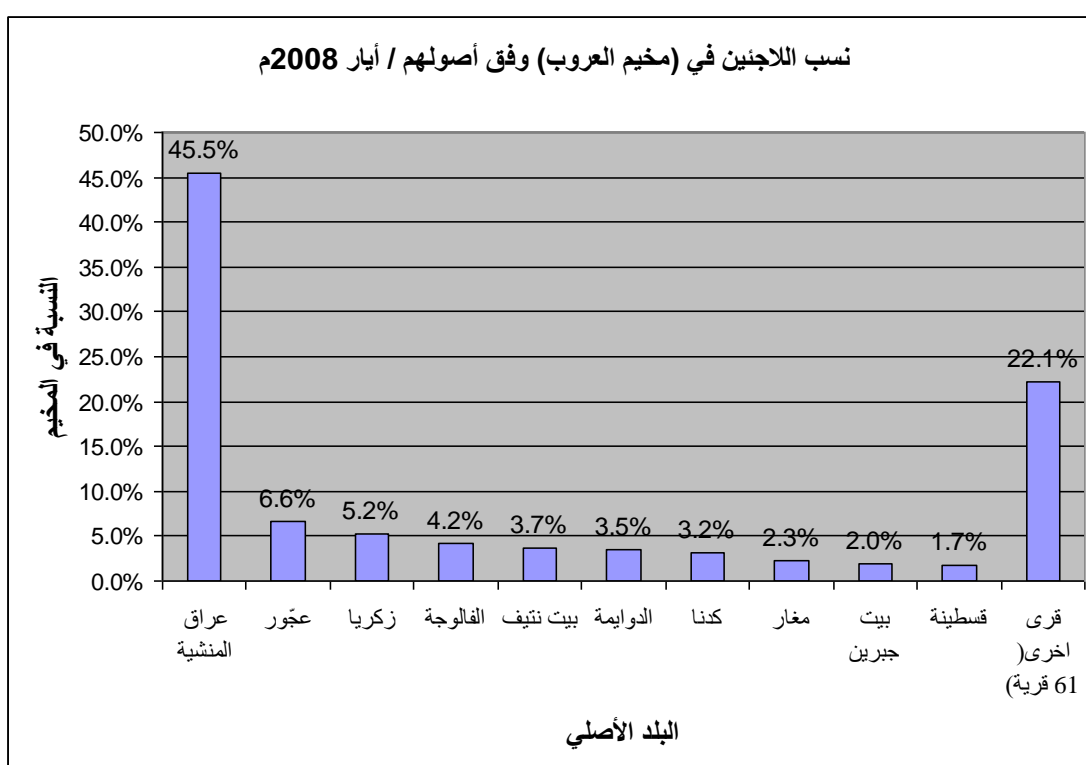

مخيم عسكر

ينحدر سكان مخيم عسكر الذي يتبع لنابلس من ١٠٠ قرية وبلدة فلسطينية مهجرة تتبع إدارياً لأقضية الرملة ويافا وحيفا وغزة والقدس وطولكرم وبئر السبع وبيسان. وقد بلغ عدد سكان المخيمات وفق سجلات وكالة الغوث في أيار من العام ٢٠٠٨م (١٥٩٤٦) نسمة. وتشكل عشرة قرى مهجرة ما يزيد على ٧٠% من عدد سكان المخيم. يأتي اللاجئون من بلدة اللد في المرتبة الأولى إذ يشكلون ما نسبته ١٨.٨%، يليها اللاجئون من يافا ١٥.٧%. أما في المرتبة الثالثة فيأتي اللاجئون من قرية الشيخ مونس ٦.٥% يليها الجماسين الغربي ٥.٩% يليها في المرتبة الخامسة اللاجئون من يازور ٥.٢% يليها سلمة ٤.٨% فحيفا ٤.٤% فالساقية ٣.١% فعرب ابو كشك ٢.٨% أما المرتبة العاشرة فيشغلها اللاجئون من الرملة ٢.٥%. فيما يتعلق بالقرى التسعين الأخريات فيشكل اللاجئون منها ما نسبته ٣٠.٣% من عدد السكان. وكما نلاحظ فإن أغلبية السكن قدمت من تلك القرى التي تتبع لأقضية يافا والرملة وحيفا وكان من الطبيعي أن يكون مستقرهم في اللواء الشمالية لفلسطين بعد اللجوء.

أصول اللاجئين في مخيم عسكر / أيار ٢٠٠٨م

الرقم	اللواء	القضاء	القرية المهجرة	العدد
-------	--------	--------	----------------	-------

2992	اللد	الرملة	اللد	1
2508	يافا	يافا	اللد	2
1041	الشيخ مونس	يافا	اللد	3
938	الجماسين الغربي	يافا	اللد	4
822	يازور	الرملة	اللد	5
768	سلمة	يافا	اللد	6
706	حيفا	حيفا	حيفا	7
496	ساقية	يافا	اللد	8
443	عرب ابوكشك	يافا	اللد	9
405	الرملة	الرملة	اللد	10
319	بيت دجن	يافا	اللد	11
233	باسة الفالق	طولكرم	السامرة	12
231	الخيرية	يافا	اللد	13
222	عرب السوالمه	يافا	اللد	14
218	خربة حواسه	حيفا	حيفا	15
200	الطيرة	حيفا	حيفا	16
186	قالونيا	القدس	القدس	17
186	جريشة	يافا	اللد	18
142	بيسان	بيسان	الجليل	19
133	العباسية	يافا	اللد	20
106	ام الفهم	جنين	السامرة	21
105	فاقون	طولكرم	السامرة	22
104	مجدل الصادق	الرملة	اللد	23
99	غوالي ابو ستيح	بئر السبع	غزة	24
97	البروة	عكا	الجليل	25
97	صمّيل	يافا	اللد	26
92	كفر سابا	طولكرم	السامرة	27
90	المنسي	حيفا	حيفا	28
90	فجة	يافا	اللد	29
89	يافا المدينة القديمة	يافا	اللد	30
85	صرفند الخراب	الرملة	اللد	31
85	قولة	الرملة	اللد	32
79	الحديثة	الرملة	اللد	33
77	ابوشوشة	حيفا	حيفا	34
67	سيدنا علي	يافا	اللد	35
65	عرب القلاعيه	يافا	اللد	36
63	صباري	حيفا	حيفا	37
العدد	القرية المهجرة	القضاء	اللواء	الرقم
61	كفر عانة	يافا	اللد	38
56	المسعوديين/ عزازمة	بئر السبع	غزة	39

55	جبارات الدقس	بئر السبع	غزة	40
52	يافا النزهة	يافا	اللد	41
47	يافا ابو كبير	يافا	اللد	42
46	صمیل	غزة	غزة	43
46	عوجة الحفي	بئر السبع	غزة	44
44	النعاني	الرملة	اللد	45
41	إجليل الشمالية	يافا	اللد	46
39	الطيرة	الرملة	اللد	47
37	عرب الجرمانية	الرملة	اللد	48
36	بئر السبع	بئر السبع	غزة	49
34	الطنطورة	حيفا	حيفا	50
33	المزار	حيفا	حيفا	51
33	قيسارية	حيفا	حيفا	52
31	عجور	الخليل	القدس	53
31	بيت دراس	غزة	غزة	54
27	الكفرين	حيفا	حيفا	55
25	جمزو	الرملة	اللد	56
25	بعلين	غزة	غزة	67
24	بيار عدس	يافا	اللد	58
24	عين غزال	حيفا	حيفا	59
23	خربة السيدرا	الرملة	اللد	60
21	المجدل	غزة	غزة	61
21	زرنوقة	الرملة	اللد	62
21	يافا المنشية	يافا	اللد	63
21	يافا سكنة درويش	يافا	اللد	64
21	الحميديه	بيسان	الجليل	65
20	المزيرة	الرملة	اللد	66
20	يهودية	يافا	اللد	67
19	وحيدات الترابين	بئر السبع	غزة	68
19	شفايم	يافا	اللد	69
17	جبع	حيفا	حيفا	70
15	صرفند العمار	الرملة	اللد	71
15	المويلح	يافا	اللد	72
15	ابو جابر/ الجبارات	بئر السبع	غزة	73
14	المُخيزن	الرملة	اللد	74
14	عرب الحدايون	حيفا	حيفا	75
13	رمات هشرون	يافا	اللد	76
12	كفر قاسم	طولكرم	السامرة	77
10	بيت نتيف	الخليل	القدس	78
9	السافرية	يافا	اللد	79

9	مسكة	طولكرم	السامرة	80
8	خريف الزيادة	طولكرم	السامرة	81
7	جيفات هن	يافا	اللد	82
7	الجماسين الشرقي	يافا	اللد	83
6	بير اماعين	الرملة	اللد	84
5	حزام	يافا	اللد	85
5	عرب التركمان	حيفا	حيفا	86
5	نحانيا	حيفا	حيفا	87
5	شار هاماقيم	حيفا	حيفا	88
4	البعنة	عكا	الجليل	89
العدد	القرية المهجرة	القضاء	اللواء	الرقم
3	بلد الشيخ	حيفا	حيفا	90
3	ياجور	حيفا	حيفا	91
2	البرج	الرملة	اللد	92
2	عرب المبارك حسن	الرملة	اللد	93
2	رنتية	يافا	اللد	94
2	ام الزينات	حيفا	حيفا	95
1	جسر اللبني	القدس	القدس	96
1	المر	يافا	اللد	97
1	اجزم	حيفا	حيفا	98
1	السنديانة	حيفا	حيفا	99
1	الجية	غزة	غزة	100
15946				المجموع

نسب اللاجئين في (مخيم عسكر) وفق أصولهم / أيار 2008م

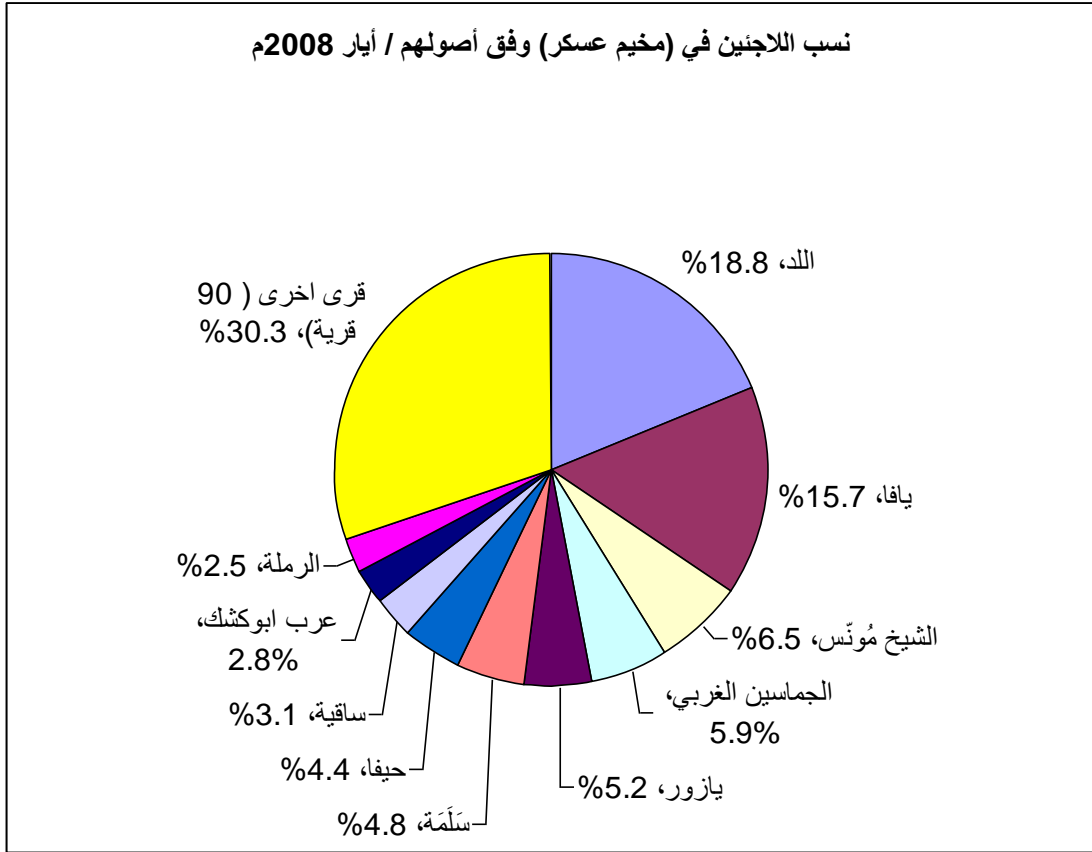

مخيم عقبة جبر

ينحدر سكان مخيم عقبة جبر التابع لأريحا من (٨١) قرية فلسطينية مهجرة تعود إلى أفضية الرملة وحيفا والقدس ويافا والخليل وبئر السبع وغزة. وقد بلغ اللاجئين المسجلون في سجلات وكالة الغوث في ايار من العام ٢٠٠٨م ما مجموعه (٦٣٨٩) نسمة. أكثر من نصف السكان ينتمون إلى ستة قرى مهجرة حيث يحتل المرتبة الأولى اللاجئين من عرب الجهالين ١٢.٨% يليهم اللاجئين من قرية المسمية الكبيرة ١٠.٣% يلي ذلك عرب الدواهيك ٩.٤% فدير الدبان ٨.١% فالعباسية ٦.٦% أما مدينة الرملة فيشكل اللاجئين منها ما نسبته ٥.٢% ويأتون في المرتبة السادسة، أما في السابعة فتأتي قرية اللد ٢.٧% فعجور ٢.٦% وفي المرتبة التاسعة يأتي اللاجئين من قرية السافرية وقرية سلمة ٢.٢% لكل منهما. اما القرى الواحدة والسبعون الأخرى فيشكل اللاجئين منها ما نسبته ٣٧.٩% من المسجلين في المخيم.

أصول السكان في مخيم عقبة جبر / أيار ٢٠٠٨م

الرقم	اللواء	القضاء	القرية المهجرة	العدد
1	القدس	الخليل	عرب الجهالين	817
2	غزة	غزة	المسمية الكبيرة	657
3	القدس	الخليل	عرب الدواهيك	603
4	القدس	الخليل	دير الدبان	518
5	اللد	يافا	العباسية	424
6	اللد	الرملة	الرملة	333
7	اللد	الرملة	اللد	170
8	القدس	الخليل	عجور	163
9	اللد	يافا	سلمة	143
10	اللد	يافا	الساورية	142
11	اللد	الرملة	البرية	140
12	اللد	الرملة	القياب	131
13	اللد	يافا	بيت دجن	118
14	اللد	الرملة	قطرة	100
15	القدس	الخليل	دير نخاس	95
16	اللد	الرملة	بازور	92
17	القدس	الخليل	الدوايمة	80
18	اللد	يافا	كفر عانة	74
19	غزة	غزة	عراق المنشية	68
20	اللد	الرملة	التينة	66
21	القدس	القدس	بيت محسير	65
22	اللد	الرملة	عنا ب	63
23	اللد	الرملة	جمزو	63
24	غزة	بئر السبع	الرواوعة	63
25	اللد	الرملة	قزازه	61
26	غزة	غزة	صميل	59
27	اللد	يافا	الخيرية	55
28	اللد	يافا	يافا	53
29	غزة	غزة	بيت عفا	49
30	القدس	القدس	دير ياسين	44
31	غزة	غزة	كوكبا	44
32	اللد	الرملة	صرفند العمار	43
33	القدس	الخليل	مغلس	43
34	غزة	غزة	حمامة	42
35	اللد	الرملة	صرفند الخراب	39
36	غزة	غزة	حتا	37
37	اللد	الرملة	المنصورة	36

الرقم	اللواء	القضاء	القرية المهجرة	العدد
38	غزة	بئر السبع	بئر السبع	34
39	القدس	القدس	ساريس	31
40	اللد	الرملة	ابو شوشة	30
41	القدس	القدس	خربة اللوز	30
42	القدس	الخليل	عرب الكعابنة	28
43	القدس	القدس	رافات	28
44	اللد	الرملة	مغار	27
45	غزة	غزة	جُسير	24
46	اللد	الرملة	عاقر	23
47	القدس	الخليل	كدنا	23
48	غزة	بئر السبع	ابو جويعد الظلام	22
49	القدس	القدس	البُريج	19
50	غزة	غزة	اسدود	19
51	غزة	غزة	السوافير الغربية	19
52	غزة	بئر السبع	النصيرات	18
53	اللد	الرملة	النعاني	17
54	اللد	يافا	يافا العجمي	17
55	اللد	الرملة	سَجَد	17
56	اللد	الرملة	الحديثة	16
67	غزة	بئر السبع	الرواشدة	16
58	القدس	الخليل	تل الصافي	15
59	اللد	الرملة	الطيرة	12
60	غزة	غزة	بعلين	10
61	القدس	القدس	قالونيا	9
62	القدس	الخليل	بيت نتيف	9
63	القدس	القدس	القدس المدينة الجديدة	9
64	اللد	الرملة	الدهريج	8
65	القدس	القدس	دير أبان	7
66	اللد	الرملة	برفيلية	6
67	القدس	الخليل	رَعْنَا	6
68	اللد	الرملة	رنتيس	6
69	اللد	الرملة	زرنوقة	6
70	غزة	غزة	ياصور	6
71	القدس	الخليل	عرب الفرجات	5
72	غزة	بئر السبع	جبارات	4
73	اللد	يافا	يافا النزهة	3
74	القدس	الخليل	زكريا	3
75	القدس	القدس	دير رافات	3
76	اللد	الرملة	الخيمة	3

3	ساقية	يافا	اللد	77
2	صطاف	القدس	القدس	78
1	حيفا	حيفا	حيفا	79
1	شجمة	الرملة	اللد	80
1	تل البطيخ	الرملة	اللد	81
6389				المجموع

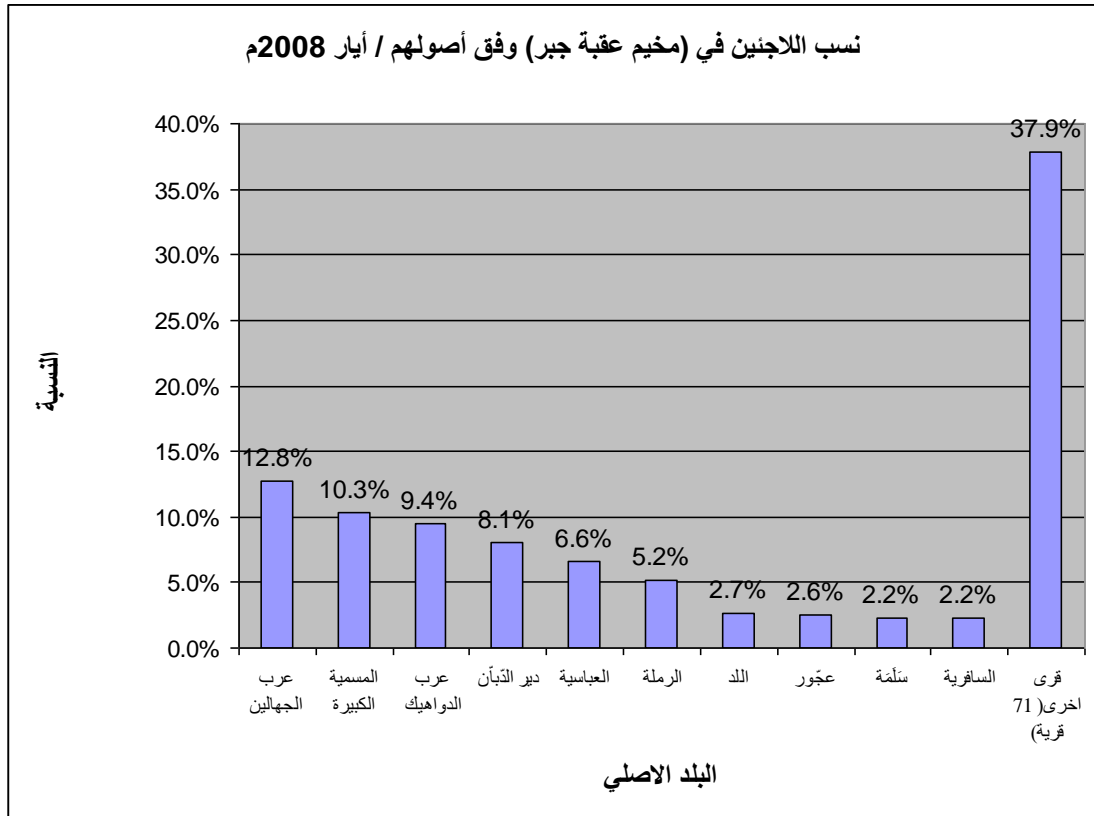

مخيم عين بيت الماء/ رقم (١)

ينحدر سكان مخيم عين بيت الماء من (٦٠) قرية فلسطينية مهجرة من قضاء الرملة ويافا وعكا وحيفا، حيث بلغ عدد المسجلين لدى وكالة الغوث في أيار ٢٠٠٧م في المخيم (٦٧٧٠) نسمة. لا يوجد ذوو أصول محدد غالب على طبيعة المخيم الا أن ما نسبته ١٢.٣% ينحدرون من قرية يازور وهي أكبر الأصول في المخيم يليها قرية يافا ١٠.٨% ثم الجماسين الغربي ٩.٧% فقريّة البروة ٧.٧% يليها قرية سلمة ٧.٢% أما في المرتبة السادسة فتأتي قرية الشعب ٦.٥% يليها قرية الخيرية ٥.٨% ثم مجدل الصادق ٤.٩% ثم رنتية وبريكة على التوالي (٢.٢% و ٢.١%). أما القرى الخمسين الأخرى التي ينحدر سكان المخيم منها فتبلغ نسبتهم ٣.٧%.

أصول اللاجئين في (مخيم عين بيت الماء)/ أيار ٢٠٠٨م

الرقم	اللواء	القضاء	البلدة المهجرة	العدد
-------	--------	--------	----------------	-------

852	يازور	الرملة	اللد	1
748	يافا	يافا	اللد	2
673	الجماسين الغربي	يافا	اللد	3
534	البروة	عكا	الجليل	4
499	سَلْمَة	يافا	اللد	5
451	الشعب	عكا	الجليل	6
401	الخيرية	يافا	اللد	7
336	مجدل الصادق	الرملة	اللد	8
152	رنتية	يافا	اللد	9
148	بُرِيكة	حيفا	حيفا	10
146	ابوشوشة	حيفا	حيفا	11
131	الشيخ مونس	يافا	اللد	12
124	سيدنا علي	يافا	اللد	13
121	ساقية	يافا	اللد	14
115	عمقا	عكا	الجليل	15
110	الدامون	عكا	الجليل	16
103	حيفا	حيفا	حيفا	17
100	كفر لام	حيفا	حيفا	18
70	مجيدل	الناصرة	الجليل	19
65	قيسارية	حيفا	حيفا	20
64	اللد	الرملة	اللد	21
55	الطيرة	الرملة	اللد	22
55	الكفرين	حيفا	حيفا	23
53	عرب ابوكشك	يافا	اللد	24
48	صفصاف	صفد	الجليل	25
41	الجماسين الشرقي	يافا	اللد	26
38	العفولة	الناصرة	الجليل	27
32	خربة حواسة	حيفا	حيفا	28
32	عين غزال	حيفا	حيفا	29
30	الناصرة	الناصرة	الجليل	30
30	تل الصافي	الخليل	القدس	31
27	عرب البارة	حيفا	حيفا	32
27	بيت دجن	يافا	اللد	33
27	العباسية	يافا	اللد	34
26	رعنانا	يافا	اللد	35
24	المنشية	عكا	الجليل	36
23	عاقر	الرملة	اللد	37
العدد	القرية المهجرة	القضاء	اللواء	الرقم
23	يافا المدينة القديمة	يافا	اللد	38
22	حَرَام	يافا	اللد	39

21	إجليل الشمالية	يافا	اللد	40
20	عرب الغوارنة	حيفا	حيفا	41
19	بيار عدس	يافا	اللد	42
17	كفر سابا	طولكرم	السامرة	43
16	دير الاسد	عكا	الجليل	44
15	خربة السرّكس	حيفا	حيفا	45
14	مجد الكروم	عكا	الجليل	46
14	ثيلتا	الرملة	اللد	47
12	بلد الشيخ	حيفا	حيفا	48
12	المزيرعة	الرملة	اللد	49
11	عين هود	حيفا	حيفا	50
8	بشيت	الرملة	اللد	51
7	الرملة	الرملة	اللد	52
7	عرب الفقراء	حيفا	حيفا	53
7	جريشة	يافا	اللد	54
5	عرب السوالمه	يافا	اللد	55
2	الغبيات	حيفا	حيفا	56
2	قنير	حيفا	حيفا	67
2	بيسان	بيسان	الجليل	58
2	قليلية	طولكرم	السامرة	59
1	مسكة	طولكرم	السامرة	60
6770				المجموع

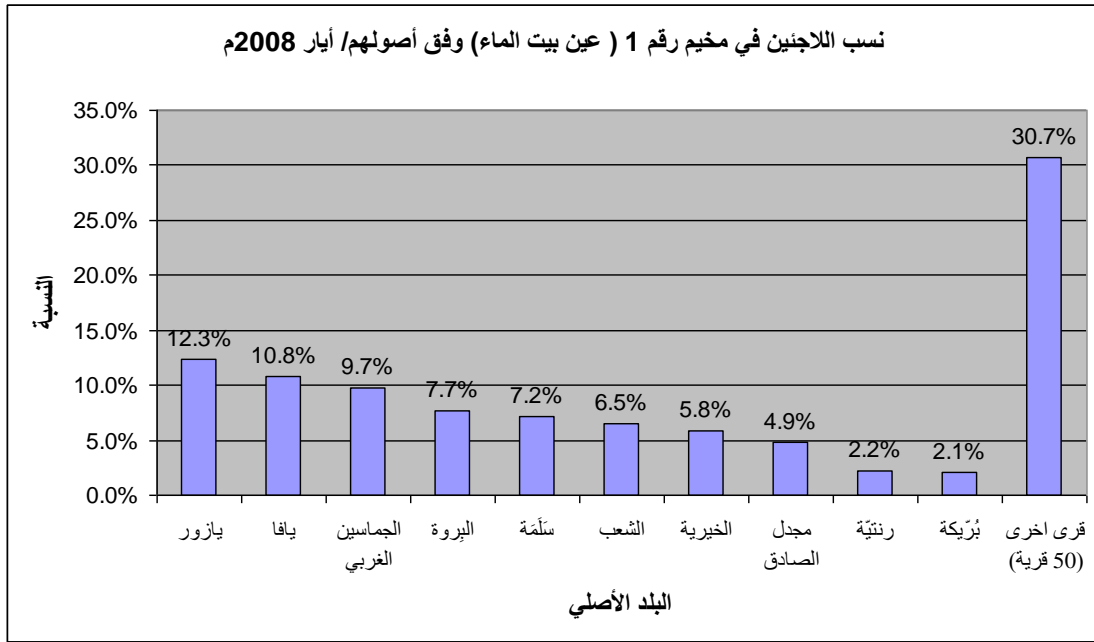

مخيم عين السلطان

ينحدر سكان مخيم عين السلطان من (٤٤) قرية فلسطينية مهجرة، تعود معظم اصولها الى قضاء الخليل والقدس والرملة. وقد بلغ عدد سكان المخيم المسجلين لدى وكالة الغوث حتى ايار من العام ٢٠٠٧م (١٩٨٤) نسمة. أما أكثر نسبة سكان في المخيم فتعود إلى قرية الدوايمة ١٥.٧%، تليها قرية عين جدي ٧.٥% يليها عرب الجهالين ٧.١% بينما يأتي عرب الدواهيك في المرتبة الوابعة ٧%. أما قرى الدهنية وعرب الرشيدة وعرب الكعابنة فهي الاكبر على التوالي بعد ما ذكر (٥.٩%، ٥.٦%، ٤.٦%). أما القرى السبعة والثلاثون الأخرى فيشكل نسبة السكان المنحدرين منها في المخيم ٤٦.٦%. ويمكن ملاحظة طبيعة السكان في المخيم والذين يغلب عليهم العنصر البوي والذين لاحقتهم عصابات الصهيونية وهجرتهم من مساكنهم وبالتالي فمن الطبيعي كان توجههم نحو الغور كي يتابعوا حرفتهم القائمة على الرعي.

أصول اللاجئين في (مخيم عين السلطان)/ أيار ٢٠٠٨م				
الرقم	النواء	القضاء	الهدة المهجرة	العدد
1	القدس	الخليل	الدوايمة	312
2	القدس	القدس	عين جدي	148
3	القدس	الخليل	عرب الجهالين	140
4	القدس	الخليل	عرب الدواهيك	139
5	اللد	الرملة	الدهنية	118
6	القدس	الخليل	عرب الرشيدة	111

91	عرب الكعابنة	الخليل	القدس	7
72	صرفند الخراب	الرملة	اللد	8
69	الرملة	الرملة	اللد	9
63	عرب الرشيد	القدس	القدس	10
62	عجّور	الخليل	القدس	11
62	بئر السبع	بئر السبع	غزة	12
61	العباسية	يافا	اللد	13
58	يافا	يافا	اللد	14
50	قالونيا	القدس	القدس	15
44	يازور	الرملة	اللد	16
41	رنّية	يافا	اللد	17
30	جمزو	الرملة	اللد	18
27	العامارين بن عجلان	بئر السبع	غزة	19
26	زكريا	الخليل	القدس	20
25	مغلس	الخليل	القدس	21
20	البرج	الرملة	اللد	22
17	الخيرية	يافا	اللد	23
16	السافرية	يافا	اللد	24
16	كفر عانة	يافا	اللد	25
16	يافا النزهة	يافا	اللد	26
16	وادي حنين	الرملة	اللد	27
15	بئر سالم	الرملة	اللد	28
14	القدس المدينة الجديدة	القدس	القدس	29
14	عنان	الرملة	اللد	30
13	بيت ليد	طولكرم	السامرة	31
11	نتوش العطاونة	بئر السبع	غزة	32
10	بيت دجن	يافا	اللد	33
	القرية المهجرة	القضاء	اللواء	الرقم
9	المنسي	حيفا	حيفا	34
8	غوالي الزريعي	بئر السبع	غزة	35
6	باسة الفالق	طولكرم	السامرة	36
6	جليا	الرملة	اللد	37
6	قنبر	حيفا	حيفا	38
5	الرواشدة	بئر السبع	غزة	39
4	دير الذبان	الخليل	القدس	40
4	تل الصافي	الخليل	القدس	41
4	المسمية الكبيرة	غزة	غزة	42
4	لفتا	القدس	القدس	43
1	سلّمة	يافا	اللد	44
1984				المجموع

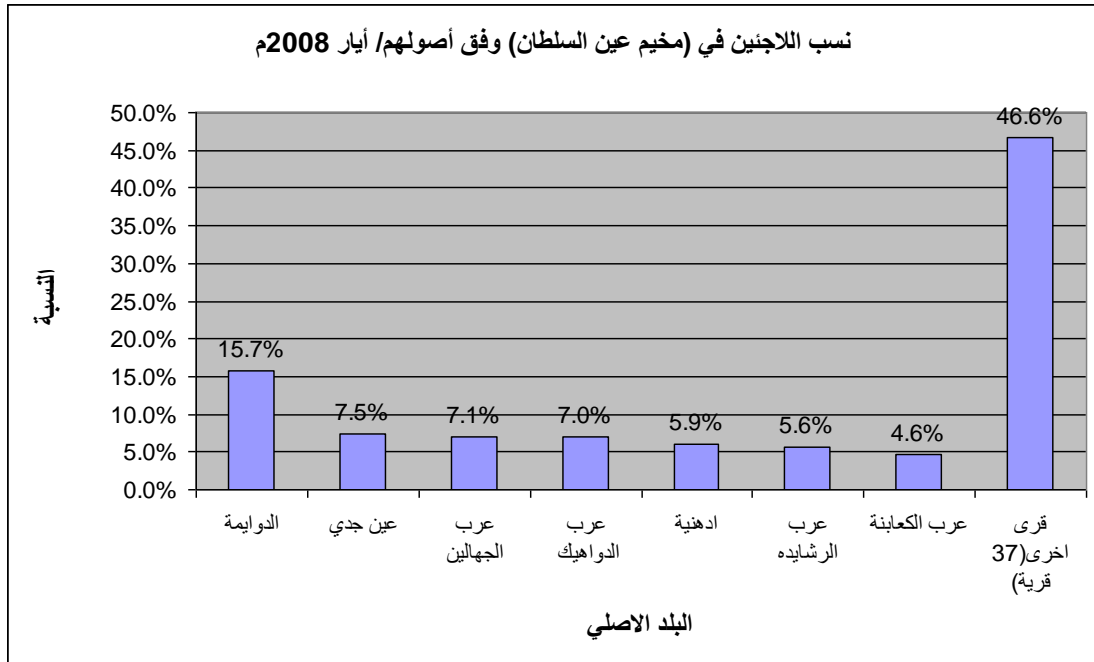

مخيم الفارعة

ينحدر سكان مخيم الفارعة بالقرب من طوباس من (٨٤) قرية وبلدة فلسطينية مهجرة تتبع إدارياً لأقضية حيفا ويافا وطولكرم وجنين وغزة والرملة وعكا والخليل وبئر السبع. وقد بلغ عدد سكان المخيم وفق سجلات وكالة الغوث في ايار من العام ٢٠٠٨م (٧٦٢٣) نسمة. ويشكل اللاجئون من عشر قرى وبلدات ما يزيد على ٦٠% من عدد السكان حيث يأتي اللاجئون من قرية الكفرين قضاء حيفا في المرتبة الاولى من حيث عدد السكان وفق الأصول ١٧.٢%، يليها في المرتبة الثانية اللاجئون من قرية نحانيا ١١.٧% وفي المرتبة الثالثة نثتي قرية صبارين ٨.٦% يليها أم الزينات ٥.٤%. أما بيار عدس فتقع في المرتبة الخامسة ٣.٧%. يلي ذلك قنير ٣.٥% يليها في المرتبة السابعة باسة الفالق ٢.٩% فعرب العايد ٢.٨% فققليلية ٢.٦% فعرب السوالمة ٢.٥%. أما القرى الأربع والسبعون الأخرى فيشكل اللاجئون منها ما نسبته ٣٩.١% من عدد سكان المخيم.

أصول اللاجئين في (مخيم الفارعة) / أيار ٢٠٠٨م				
الرقم	اللواء	القضاء	البلدة المهجرة	العدد
1	حيفا	حيفا	الكفرين	1308
2	حيفا	حيفا	نحانيا	895
3	حيفا	حيفا	صبارين	659
4	حيفا	حيفا	ام الزينات	412
5	اللد	يافا	بيار عدس	284
6	حيفا	حيفا	قنير	267
7	السامرة	طولكرم	باسة الفالق	218
8	السامرة	طولكرم	عرب العايد	215
9	السامرة	طولكرم	ققليلية	199
10	اللد	يافا	عرب السوالمة	189
11	حيفا	حيفا	ام الشوف	177
12	غزة	غزة	بعلين	167
13	حيفا	حيفا	اجزم	151
14	اللد	الرملة	البرية	142
15	اللد	يافا	عرب ابوكشك	135
16	اللد	الرملة	شحمة	121
17	اللد	الرملة	التينة	114
18	حيفا	حيفا	عرب الفقراء	114
19	السامرة	طولكرم	قاقون	108
20	حيفا	حيفا	حيفا	105
21	السامرة	جنين	اللجون	101
22	حيفا	حيفا	خرية حواسة	95
23	حيفا	حيفا	المنسي	84
24	حيفا	حيفا	خبيزة	59

58	الفالوجة	غزة	غزة	25
57	عين غزال	حيفا	حيفا	26
54	سيدنا علي	يافا	اللد	27
51	ابوشوشة	حيفا	حيفا	28
48	خربة السركس	حيفا	حيفا	29
47	اللد	الرملة	اللد	30
44	المسمية الكبيرة	غزة	غزة	31
43	يازور	الرملة	اللد	32
42	الجادية	غزة	غزة	33
41	تل الصافي	الخليج	القدس	34
41	قزازه	الرملة	اللد	35
38	علامات ابو شنار	بئر السبع	غزة	36
	القرية المهجرة	القضاء	اللواء	الرقم
37	عرب النفيعات	حيفا	حيفا	37
36	الشيخ مونس	يافا	اللد	38
35	عرب البلاونة	طولكرم	السامرة	39
33	البرج	الرملة	اللد	40
33	الخيرية	يافا	اللد	41
33	عراق المنشية	غزة	غزة	42
30	خربة السيدرا	الرملة	اللد	43
29	الطيرة	حيفا	حيفا	44
29	القنبيه	الرملة	اللد	45
25	زكريا	الخليل	القدس	46
	وادي الحوارث			
25	الجنوبي	طولكرم	السامرة	47
24	خربة المنشية	طولكرم	السامرة	48
20	الغبيات	حيفا	حيفا	49
20	باقة الغربية	طولكرم	السامرة	50
20	عرب سواركة دلدون	الرملة	اللد	51
19	وادي عارة	حيفا	حيفا	52
19	بُرير	غزة	غزة	53
18	الدوايمة	الخليل	القدس	54
18	سَلْمَة	يافا	اللد	55
18	ابو شوشة	الرملة	اللد	56
18	مجدل الصانق	الرملة	اللد	67
17	السنديانة	حيفا	حيفا	58
16	كفر سابا	طولكرم	السامرة	59
15	عجور	الخليل	القدس	60
15	الجماسين الغربي	يافا	اللد	61
15	اسدود	غزة	غزة	62

15	الرامانة	بئر السبع	غزة	63
14	جبع	حيفا	حيفا	64
13	رننّية	يافا	اللد	65
12	بلد الشيخ	حيفا	حيفا	66
8	جيوس	طولكرم	السامرة	67
7	وادي حنين	الرملة	اللد	68
7	المزار	جنين	السامرة	69
7	برقوسيا	الخليل	القدس	70
6	عين هود	حيفا	حيفا	71
5	يافا	يافا	اللد	72
4	الشعب	عكا	الجليل	73
4	بيت يام	يافا	اللد	74
3	صفورية	الناصرة	الجليل	75
3	ام العلق	حيفا	حيفا	76
3	وعرة السّريس	حيفا	حيفا	77
2	صرفند العمار	الرملة	اللد	78
2	جُسير	غزة	غزة	79
2	فجّة	يافا	اللد	80
2	ام الفهم	جنين	السامرة	81
2	قيرة وقمون	حيفا	حيفا	82
1	كفر عانة	يافا	اللد	83
1	جريشة	يافا	اللد	84
7623				المجموع

نسب اللاجئين في (مخيم الفارعة) وفق أصولهم/ أيار 2008م

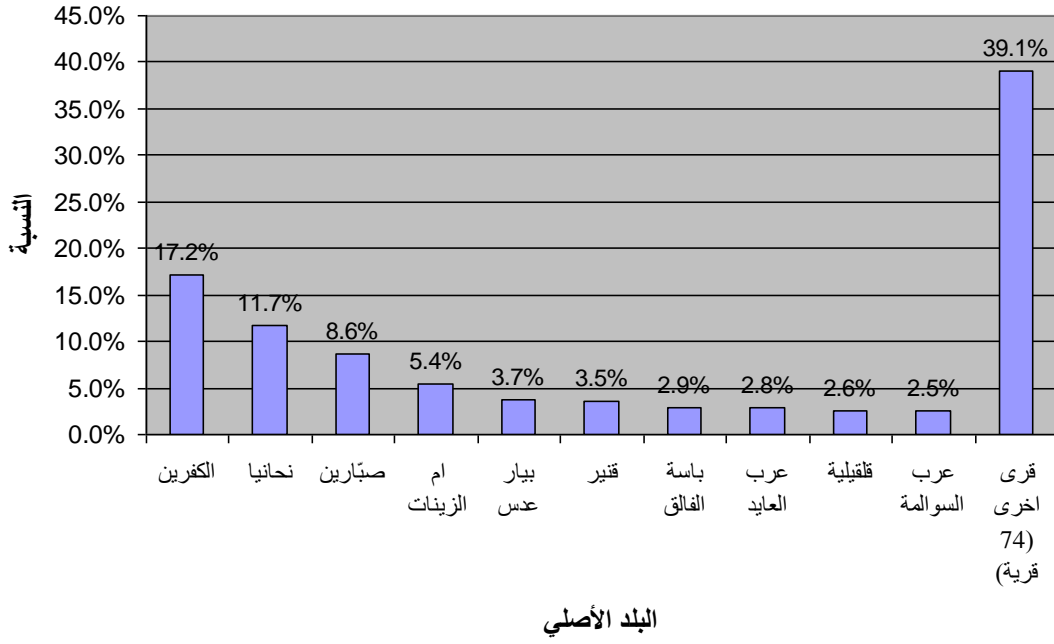

مخيم الفوار

ينحدر سكان مخيم الفوار المسجلين لدى وكالة الغوث من (٤٧) قرية مهجرة من قضاءي الخليل وعزة. حيث بلغ عدد سكان المخيم وفقاً لسجلات الأونروا في ايار من العام ٢٠٠٧م (٨١١٦) نسمة، أما أكبر نسبة للسكان فتتصدر من قرية بيت جبرين المهجرة بنسبة ٢٤.٣% تليها السكان المنحدرون من قرية عراق المنشية بنسبة ١٦.٣%، أما المنحدرون من قرية الفالوجة فيأتون في المرتبة الثالثة ١٢.٢% يليها عجور ٩.٣% فصميل ٦.٩% فزكرين ٣% فتل الصافي ٢.٩% أما كدنا ودير الدبان فتأتيان في المرتبة الثامنة حيث تبلغ نسبة المنحدرين منهما ٢.٨%، أما القبية فينحدر منها ما نسبته ٢.٤%. وبالنسبة لبقية القرى المهجرة السبع والثلاثون الأخرى فتبلغ نسبة المنحدرين منها قرابة ١٧.٢%. وبالنظر للموقع الجغرافي لمخيم الفوار في منطقة الخليل فان اللاجئين من قضاءي الخليل وعزة قد حطوا فيه رحالهم كي يظلوا قريبين من تلك القرى التي هجروا منها.

أصول اللاجئين في (مخيم الفوار) / ايار ٢٠٠٨م				
الرقم	اللواء	القضاء	البلدة المهجرة	العدد
1	القدس	الخليل	بيت جبرين	1975
2	غزة	غزة	عراق المنشية	1320
3	غزة	غزة	الفالوجة	988
4	القدس	الخليل	عجور	756
5	غزة	غزة	صميل	563
6	القدس	الخليل	زكرين	240
7	القدس	الخليل	تل الصافي	233
8	القدس	الخليل	كدنا	227
9	القدس	الخليل	دير الدبان	224
10	القدس	الخليل	القبية	194
11	غزة	غزة	تل الترمس	151
12	غزة	غزة	قسطينة	140

136	الدوايمة	الخليل	القدس	13
121	مغّس	الخليل	القدس	14
121	عاقر	الرملة	اللد	15
86	برقوسيا	الخليل	القدس	16
72	المسمية الكبيرة	غزة	غزة	17
63	دير نخّاس	الخليل	القدس	18
51	القببيه	الرملة	اللد	19
37	زرنوقة	الرملة	اللد	20
36	عقّور	القدس	القدس	21
35	راس ابو عمار	القدس	القدس	22
31	المجدل	غزة	غزة	23
29	الخيمة	الرملة	اللد	24
28	رَعْنَا	الخليل	القدس	25
27	بيت محسير	القدس	القدس	26
27	زيتا	الخليل	القدس	27
26	ارتيمات الفقراء	بئر السبع	غزة	28
24	صرفند العمار	الرملة	اللد	29
24	بربرة	غزة	غزة	30
23	خربة اللقبه	بئر السبع	غزة	31
16	الجية	غزة	غزة	32
14	الشالابين	بئر السبع	غزة	33
11	يازور	الرملة	اللد	34
10	شحمة	الرملة	اللد	35
10	القدس المدينة الجديدة	القدس	القدس	36
العدد	القرية المهجرة	القضاء	اللواء	الرقم
8	بئر سالم	الرملة	اللد	37
8	ابوغوش	القدس	القدس	38
5	بيت ننيف	الخليل	القدس	39
5	بيسان	بيسان	الجليل	40
5	بيت جرجا	غزة	غزة	41
4	بئر السبع	بئر السبع	غزة	42
4	خربة ام الشقف	الخليل	القدس	43
3	نتوش العطاونة	بئر السبع	غزة	44
3	علامات ابو جقيم	بئر السبع	غزة	45
1	البريج	القدس	القدس	46
1	بن صباّح الحسنات	بئر السبع	غزة	47
8116				المجموع

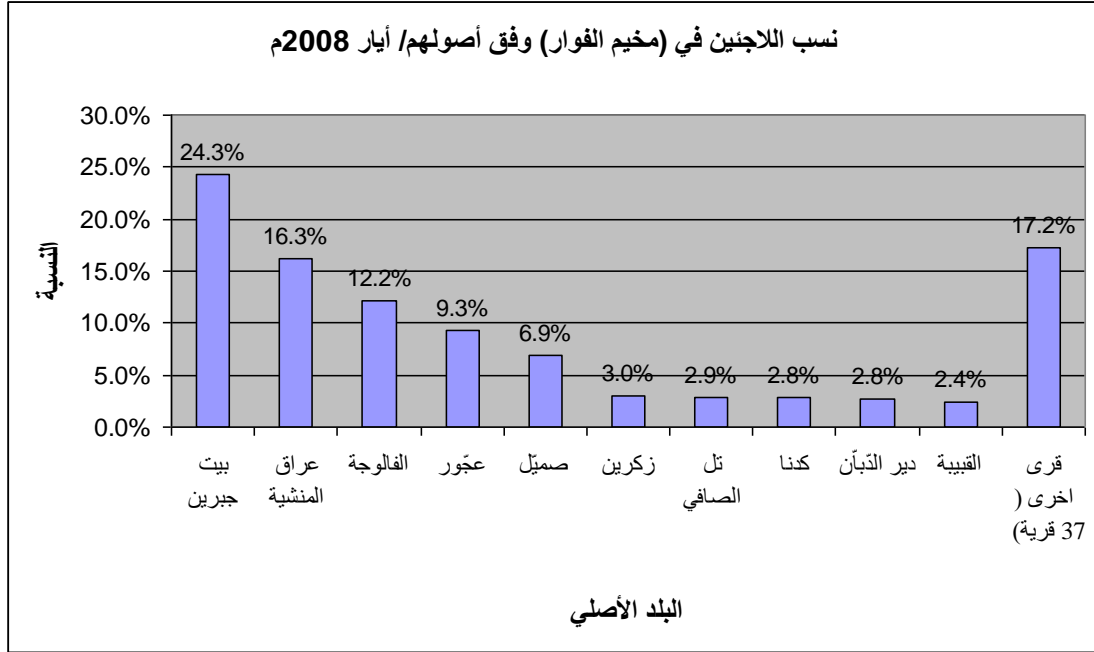

مخيم قلنديا

ينحدر اللاجئون في مخيم قلنديا من (٧٤) قرية وبلدة فلسطينية مهجرة تنتمي إلى أفضية القدس والرملة والخليل وغزة وبئر السبع ويافا وحيفا. وقد بلغ عدد المسجلين في سجلات وكالة الغوث حتى أيار من العام ٢٠٠٨م (١١٠٤٨) نسمة. وينحدر أكثر من نصف سكان المخيم من خمس قرى مهجرة حيث يأتي اللاجئون

من قرية بير إماعين في المرتبة الأولى ١٥.٣% بينما تأتي ساريس في المرتبة الثانية ١٣% وفي المرتبة الثالثة يأتي اللاجئون من قرية برفيلية ١٠.٣%. وفي المرتبة الرابعة تأتي قرية إشوع ٧.٥% يليها صرعة ٦.٤% فاللد ٦.٣% فخربة اللوز ٣.٨% يليها القبيبة ٢.٦% فدير ايوب ٢.٥%. وتحتل قرية البرج قضاء الرملة المرتبة العاشرة في المخيم ٢.٤%. أما القرى الثلاثة والستون الأخرى فيشكل اللاجئون منها ما نسبته ٢٩.٩%.

أصول اللاجئين في (مخيم قلنديا) / أيار ٢٠٠٨ م				
الرقم	الهواء	القضاء	الهداة المهجرة	العدد
1	اللد	الرملة	بير إماعين	1731
2	القدس	القدس	ساريس	1186
3	اللد	الرملة	برفيلية	1170
4	القدس	القدس	إشوع	845
5	القدس	القدس	صرعة	723
6	اللد	الرملة	اللد	711
7	القدس	القدس	خربة اللوز	430
8	القدس	الخليل	القبيبة	292
9	اللد	الرملة	بيت سوسين	288
10	اللد	الرملة	دير ايوب	282
11	اللد	الرملة	البرج	277
12	اللد	الرملة	البرية	203
13	القدس	القدس	علا	199
14	اللد	يافا	يافا المنشية	199
15	القدس	القدس	القدس المدينة الجديدة	194
16	القدس	القدس	كسلا	175
17	اللد	يافا	يافا	174
18	القدس	القدس	لقتا	154
19	القدس	القدس	خربة العمور	129
20	اللد	الرملة	بيت جيز	100
21	اللد	الرملة	عنا	97
22	القدس	القدس	بيت محسير	95
23	القدس	القدس	دير أبان	94
24	القدس	القدس	عرتوف	84
25	القدس	القدس	صطاف	80
26	حيفا	حيفا	الطيرة	72
27	القدس	القدس	بيت عتاب	65
28	اللد	الرملة	جمزو	50
29	اللد	الرملة	خلدة	49

49	ياصور	غزة	غزة	30
48	رافات	القدس	القدس	31
43	حمامة	غزة	غزة	32
40	الخيرية	يافا	اللد	33
39	بيت جبرين	الخليل	القدس	34
35	صرفند العمار	الرملة	اللد	35
34	سلّمة	يافا	اللد	36
	العدد	القريّة المهجرة	اللواء	الرقم
34	النعاني	الرملة	اللد	37
33	اللطرون	الرملة	اللد	38
30	مغّس	الخليل	القدس	39
29	حيفا	حيفا	حيفا	40
28	بيت نتيف	الخليل	القدس	41
28	بيت شيمين	الرملة	اللد	42
27	السافرية	يافا	اللد	43
27	دانيال	الرملة	اللد	44
27	بيت ثول	القدس	القدس	45
26	الشيخ مونس	يافا	اللد	46
26	الرملة	الرملة	اللد	47
25	حليقات	غزة	غزة	48
24	علامات ابو لبة	بئر السبع	غزة	49
23	القباب	الرملة	اللد	50
22	المالحة	القدس	القدس	51
20	البُريج	القدس	القدس	52
20	عين جدي	القدس	القدس	53
20	القدس المدينة القديمة	القدس	القدس	54
18	القببيه	الرملة	اللد	55
15	عافر	الرملة	اللد	56
12	القدس	القدس	القدس	67
10	مجدل الصادق	الرملة	اللد	58
9	يافا ابو كبير	يافا	اللد	59
9	عسلين	القدس	القدس	60
8	قزازه	الرملة	اللد	61
7	الطيرة	الرملة	اللد	62
7	خربة بيت فار	الرملة	اللد	63
7	قطرة	الرملة	اللد	64
6	رنتية	يافا	اللد	65
6	صوريف	الخليل	القدس	66
6	بيت طيما	غزة	غزة	67
6	صهيون	الرملة	اللد	68

5	المسمية الكبيرة	غزة	غزة	69
5	بيت نوبا	الرملة	اللد	70
3	يازور	الرملة	اللد	71
2	كرتبا	غزة	غزة	72
1	الحديثة	الرملة	اللد	73
1	دير ياسين	القدس	القدس	74
11048				المجموع

نسب اللاجئين في (مخيم قلنديا) وفقاً لأصولهم/ أيار 2008م

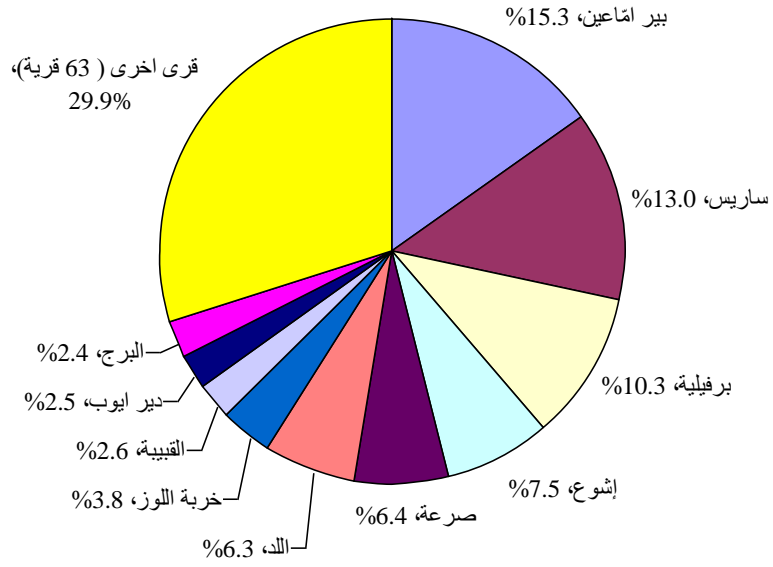

مخيم نور شمس

ينحدر سكان مخيم نور شمس بالقرب من مدينة طولكرم من (٥٩) قرية وبلدة فلسطينية مهجرة تتبع إدارياً لأقضية طولكرم والخليل وحيفا ويافا والرملة وبئر السبع والناصرة وجنين. وقد بلغ عدد سكان المخيم وفق سجلات وكالة الغوث في أيار من العام ٢٠٠٨م (٩٢١٨) نسمة. ويشكل اللاجئون من أربعة قرى مهجرة أكثر من نصف عدد سكان المخيم إذ يأتي اللاجئون من قرية صبارين في المرتبة الأولى ١٨.٨% يليها اللاجئون من أم الزينات ١٥%. وفي المرتبة الثالثة يأتي اللاجئون من قنير ١٣.٧% يليها الكفرين ٧.٣% يليها اجزم ٥.٨% يليها عين الغزال ٤.٧% وفي المرتبة السابعة يأتي اللاجئون من السديانة ٤.٦% فاللاجئون ٣.١ قرية المنسي ٢.٩% فأبو شوشة ٢.٣%. أما القرى التسع والاربعون الأخرى فيشكل اللاجئون منها ما نسبته ٢١.٩% من سكان المخيم. وبالنظر إلى القضاء الذي تتبع له القرى المهجرة العشرة الأولى في المخيم نجدها بالكليّة تتبع لقضاء حيفا.

أصول اللاجئين في (مخيم نور شمس) / أيار ٢٠٠٨م				
الرقم	اللواء	القضاء	البلدة المهجرة	العدد
1	حيفا	حيفا	صبارين	1731
2	حيفا	حيفا	ام الزينات	1385
3	حيفا	حيفا	قنير	1259
4	حيفا	حيفا	الكفرين	672
5	حيفا	حيفا	اجزم	533
6	حيفا	حيفا	عين غزال	437
7	حيفا	حيفا	السديانة	424
8	السامرة	جنين	اللاجون	283
9	حيفا	حيفا	المنسي	269
10	حيفا	حيفا	ابوشوشة	209
11	حيفا	حيفا	الغبيبات	184
12	حيفا	حيفا	بُريكة	163
13	حيفا	حيفا	حيفا	130
14	السامرة	طولكرم	فاقون	100
15	حيفا	حيفا	عرعة	95
16	حيفا	حيفا	فيسارية	93
17	حيفا	حيفا	بلد الشيخ	86
18	السامرة	طولكرم	قلنسوة	85

79	سَلَمَة	يافا	اللد	19
78	الطيرة	حيفا	حيفا	20
76	كركور	حيفا	حيفا	21
74	خبيزة	حيفا	حيفا	22
63	جبع	حيفا	حيفا	23
51	عرب البلاونة	طولكرم	السامرة	24
46	ام الفهم	جنين	السامرة	25
46	خربة لد العواضين	حيفا	حيفا	26
42	جسر الزرقة	حيفا	حيفا	27
42	رمات هشرون	يافا	اللد	28
42	خربة صفصافة	حيفا	حيفا	29
39	قيرة وقمون	حيفا	حيفا	30
37	ام الثوف	حيفا	حيفا	31
37	نحانيا	حيفا	حيفا	32
34	يافا	يافا	اللد	33
30	مجيدل	الناصره	الجليل	34
28	عين هود	حيفا	حيفا	35
العدد	القرقيج المهجرة	القضاء	اللواء	الرقم
23	كفر صور	طولكرم	السامرة	36
22	صفصاف	صفد	الجليل	37
21	عرب الصفصاف	حيفا	حيفا	38
17	الشيخ مونس	يافا	اللد	39
16	كبارة	حيفا	حيفا	40
13	المنشية	عكا	الجليل	41
13	كفر قرع	حيفا	حيفا	42
13	الصرفند	حيفا	حيفا	43
13	عرب التركمان	حيفا	حيفا	44
13	المنصورة	الرملة	اللد	45
11	اللد	الرملة	اللد	46
11	الرملة	الرملة	اللد	47
10	عرب السوالمه	يافا	اللد	48
9	خربة حواسه	حيفا	حيفا	49
7	خربة المنشية	طولكرم	السامرة	50
6	وادي الحوارث الجنوبي	طولكرم	السامرة	51
6	سواركة بن رفيع	بئر السبع	غزة	52
2	يازور	الرملة	اللد	53
2	ياجور	حيفا	حيفا	54
2	فجة	يافا	اللد	55
2	وادي الحوارث الشمالي	طولكرم	السامرة	56
2	ابو زريق	حيفا	حيفا	67

1	تل الصافي	الخليل	القدس	58
1	مسكة	طولكرم	السامرة	59
9218				المجموع

نسب اللاجئين في (مخيم نور شمس) وفق أصولهم/ أيار 2008م

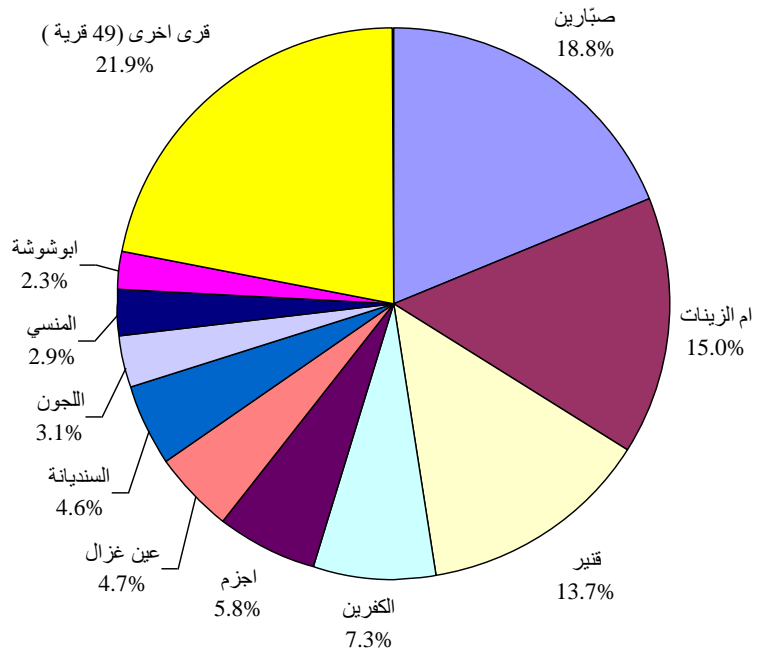

الخاتمة

هكذا قمنا بتسليط الضوء على سكان المخيمات في الضفة الغربية من حيث أصولهم والمناطق التي جاءوا منها والأفضية التي توزعوا عليها. هو دليل لكل من اراد أن يتعرف على خلفيات السكان في تلك المخيمات ولكل من اراد أن يعرف عن قريته وأصله وتوزع أبنائها في هذه المخيمات. لا أدعي الفريدة فيما توصلنا اليه من نتائج ولكنّ دراستنا بالتأكيد كانت المحاولة الأولى في الوقوف على هذا الموضوع. وهي الأولى في دراسة شيء من ديموغرافي المخيمات وبالتالي ارجو أن أوفق في إكمال سلسلة الدراسات التي تبين أصول السكان في مخيمات الشتات الأخرى.

لقد كانت الدراسة في الذكرى الستين للنكبة، وفيها استخدمنا كمّاً كبيراً من المعلومات الخام التي قمنا بتصنيفها وترتيبها وربطها وتقديمها للقارئ على أمل أن نكون قد أسهمنا في إثراء مكتبة اللجوء بما يفيد ويثري. هي مرحلة تاريخية لا بد من الوقوف عليها وإن كنا نجزم أنه في لحظة ما قريبة ستكون هذه المعلومات جزء من التاريخ للتأمل والتفكر والذكرى لا غير، حيث ستكون العودة وسيكون التحرير.

إن أكثر ما كشفت عنه الدراسة هو مدى التنوع العجيب للسكان في المخيم الواحد، فالمخيم الذي ينحدر سكانه من سبعين أو ثمانين أو مائة قرية هو مكان يستحق الدراسة والتأمل. فهذا (الموزاييك) الهائل شكل نوعاً آخر من التجمعات السكانية التي لم يعتد عليها الناس. هؤلاء الذين تجمعوا في بقعة صغيرة من الأرض وعانوا ولا يزالون من ضيق المكان وآلام الازدحام تمكنوا من تجاوز الاختلاف في الأصول لينصهروا في بوتقة جغرافية وديموغرافية مختلفة أصبحت جزء من الهوية والوعي على الذات. فإلى جانب التثبث بالأصول شكل المخيم وحدة اندماج لها طبائعها وعاداتها وعصبياتها المختلفة. فابناء المخيم رغم انهم موزعون على عشرات القرى والمدن في أصولهم إلا أنهم كتلة واحدة في مواجهة الأفراح والاتراح. فافراحهم تعم الجميع وأتراحهم يقف فيها الجميع يؤازر بعضهم البعض في زمن الغربة عن القرية والمدينة الأصل وهم جميعاً كذلك في مواجهة الاخطار الخارجية اياً كانت. وإنّ مشهدهم في تلك المناسبات لباعث قوي على الزهو ومدعاة للفخر عند ابناء المخيمات وغيره.

صحيح أن أبناء المخيمات في الضفة تحديدا وربما في غيرها هم المعنيون بهذه الدراسة. إلا أنّها تعني كذلك أولئك الباحثين والراغبين في الاطلاع على وضع وتركيبية المخيمات وما تضرمه من خبايا ومكنونات.

المراجع

أبو نعمان، نعيم. لاجئ مسنّ (٦٦ عاماً) من مهجري اللد وسكان مخيم سلواد قرب رام الله. مقابلة شخصية بتاريخ ١٠-٢-٢٠٠٩م.

بركة، محمد. عرض كتاب "حقوق اللاجئين الفلسطينيين بين الشرعية الدولية والمفاوضات الفلسطينية الإسرائيلية" للكاتبه نجوى مصطفى حساوي، على موقع الجزيرة نت www.aljazeera.net

تجمع العودة الفلسطيني (واجب)، المخيمات الفلسطينية بين مشاريع التصفية وحلم العودة، (سورية، سنة ٢٠١٠م) www.wajeb.org

جابر، مريم. لاجئة عجوز (٨١ سنة) من قرية عنابة وسكان مخيم عين عريك قرب رام الله. مقابلة شخصية بتاريخ ٢٠-٩-٢٠٠٩م.

جامعة منيسوتا. البروتوكول الخاص بوضع اللاجئين. مكتبة حقوق الانسان بتاريخ ١٥-١-٢٠١٠م على الرابط <http://www1.umn.edu/humanrts/arab/b083.html>

الجهاز المركزي للإحصاء الفلسطيني ٢٠٠٨، التعداد العام للسكان والمساكن والمنشآت ٢٠٠٧، بيانات غير منشورة.

الجهاز المركزي للإحصاء الفلسطيني. تقديرات اعداد السكان للاراضي الفلسطينية في منتصف العام حسب المحافظة، ١٩٩٧-٢٠١٠. موجود بتاريخ ١٠-١-٢٠١٠م على الرابط <http://www.pcbs.gov.ps/Portals/PCBS/Documents/GOVER1997-2010A.htm>

الجهاز المركزي للإحصاء الفلسطيني، 2008. التعداد العام للسكان والمساكن والمنشآت 2007 - النتائج النهائية للتعداد في الضفة الغربية- ملخص السكان والمساكن (رام الله - فلسطين).

الجهاز المركزي للإحصاء الفلسطيني، 2008. التعداد العام للسكان والمساكن والمنشآت 2007 -: النتائج النهائية للتعداد في قطاع غزة -ملخص السكان والمساكن.(رام الله - فلسطين).

الدباغ، مصطفى مراد. بلادنا فلسطين. (ج:١، ق:١، مطبعة دار الهدى، كفر قرع- فلسطين) الطبعة الجديدة بدون سنة نشر.

زقوت، ناهض. دراسة حول "اللاجئ في القانون الدولي" ٢٠٠٧م موجودة بتاريخ ٢٠-١-٢٠١٠م على الرابط <http://justice-administrative.maktoobblog.com>

المرعشلي، أحمد وآخرون. الموسوعة الفلسطينية، القسم العام. (المجلد الرابع، دمشق: ١٩٨٤م)

مركز العودة الفلسطيني، خلفية عن المخيمات الفلسطينية. موجود بتاريخ ١٥-١-٢٠١٠م على الرابط <http://www.prc.org.uk/newsite/ar/right-of-return-ar/camps-ar?start=4>

المفوضية العليا لشؤون اللاجئين في الأمم المتحدة، اتفاقية عام ١٩٥١ المتعلقة بوضع اللاجئين وبيروتكولها لعام ١٩٦٧ م. متوفر بتاريخ ٢٢-١-٢٠١٠م www.unhcr.org.eg/admin/articles/signing.doc

المفوضية العليا لشؤون اللاجئين في الامم المتحدة، مبادئ وأهداف المفوضية العليا، متوفر بتاريخ ١٥-١-٢٠١٠م على الرابط <http://www.unhcr.org/pages/49ed83046.html>

المفوضية العليا لشؤون اللاجئين في الأمم المتحدة، موجود بتاريخ ١٩-١-٢٠١٠م على الرابط www.unhcr.org.eg/admin/articles/signing.doc

منصور، مريم. لاجئة عجوز (٧٦ سنة) من قرية أشوع وتقيم في مخيم عين عريك قرب رام الله. مقابلة شخصية بتاريخ ٢٠-٩-٢٠٠٩م.

منظمة الامم المتحدة، ملف مخيمات اللاجئين الفلسطينيين، المادة متوفرة بتاريخ ١٧-١-٢٠١٠م على الرابط <http://www.un.org/unrwa/arabic/Refugees/index1.htm>

مؤسسة الدراسات الفلسطينية. قرارات الامم المتحدة بشأن فلسطين والصراع العربي الاسرائيلي. (المجلد الاول، بيروت: ط٣، ١٩٩٣م)

موقع وكالة غوث وتشغيل اللاجئين الفلسطينيين (الأونروا)، متوفرة في نيسان ٢٠٠٩م www.unrwa.org

ناصر، يوسف، رئيس بلدية بير زيت. مقابلة شخصية بتاريخ ١٠-٤-٢٠٠٩م.

وكالة غوث وتشغيل اللاجئين الفلسطينيين الأونروا، تعريف بالأونروا، متوفر بتاريخ ٢١-١-٢٠١٠م على الرابط <http://www.un.org/unrwa/arabic/Refugees/index1.htm>

وكالة غوث وتشغيل اللاجئين الفلسطينيين (الأونروا)، اللاجئون المسجلون في مخيمات الضفة الغربية، بيانات غير منشورة. أيار ٢٠٠٨م (القدس- فلسطين).