FALASTIN
Thursday 19 — 6 — 1947
Vol XXXI No 93 – 6640

الاعلانات والاشتراكات تراجع الادارة بشأنها
ووكالات «فلسطين» في انحاء البلاد كافة
صندوق البريد ١٩٤ - يافا - تليفون ٩٤ و ١٠٠ (٩ خطوط)
تصدر يوميا عن يافا - فلسطين

الثمن ١٥ ملا

فلسطين

الثمن ١٥ ملا

جريدة سياسية اخبارية مصورة
مؤسسها وصاحبها : عيسى داود العيسى
رئيس التحرير المسئول : يوسف حنا
تأسست عام ١٩١١

الخميس ١٩ حزيران ١٩٤٧
٣٠ رجب سنة ١٣٦٦
السنة الـ ٣١ العدد ٩٣-٦٦٤٠

هل تعترف اميركا بالجامعة العربية ؟ - محاولة نسف مقر القيادة في تل ابيب !

الارهابيون حفروا نفقا تحت الارض لنسف مقر القيادة البريطانية بتل ابيب

« الهاغاناه » تقضي على المحاولة ومقتل احد رجالها - حفر النفق ابتدأ منذ اسبوعين

ضبط محطة اذاعة «الارغون» السيارة بتل ابيب واصابة ارهابي وبوليس يهودي

تقول المصادر اليهودية ان « الهاغاناه » علمت ان جماعة « الارغون تسفاي لئومي » اخذوا يحفرون نفقا تحت الارض من قبو المنزل رقم ٤٢ الواقع على طريق يافا — ملبس الى دار الحضانات وهي مقر القيادة البريطانية في تل ابيب ليستعملوه على ما يظهر في نسف الدار المذكورة

سيارة واسمنت وقنبل

وحوالي الساعة الحادية عشرة من قبل ظهر امس اتجهت سيارة الى المنزل المذكور تحمل كيسا من الاسمنت وجماعة من « الهاغاناه » بقصد اقتحام المنزل واغلاق النفق ونزل من السيارة شاب يدعى زيف فربر في العشرين من عمره وهو موظف في بلدية تل ابيب ومن متيسان « الهاغاناه » وتقدم للقيام بالعمل المذكور ولكنه لاحظ وجود لغم في مدخل النفق فحاول ازالته فانفجر وقتله في الحال

فرار وبوليس

ولما عرف جماعته بذلك فروا هاربين ولما وصل رجال البوليس على الاثر اعتقلوا سكان المنزل ثم اطلقوا سراحهم

المنزل والنفق

ويتالف المنزل من طابقين وقد تبين ان جماعة (الارغون) وصلوا بالنفق مسافة خمسة امتار وكان عليهم ان يحفروا مسافة ١٥ مترا اخرى حتى يصلوا الى دار الحضانات واتساع النفق يبلغ خمسة اقدام كما انه يقع على عمق ١٨ انشا تحت ارض البناية

انذار ...

وقد وجد في النفق قصاصة ورق كتب عليها ما يلي : «ان ندعكم تمضون في خططكم الدموية هذه ، اننا نتذركم»

ولذي يبدو ان رجال «الهاغاناه» قد زاروا المكان قبل الحادث وفي غياب جماعة (الارغون) وضعوا هذا الانذار ...

ازالة اسلاك

وكانت بعض الاسلاك لا تزال تشاهد في النفق ، وينهمك الخبراء العسكريون الان في ازالة هذه الاسلاك قطعة قطعة ، ومن المؤكد ان العمل في حفر هذا النفق قد استغرق مدة اسبوعين على اقل تقدير وكانت سيارة الشحن التي وصلت الى المكان صباح امس تحمل ١٤ رجلا ، وهي من سيارات الشحن الخاصة بلدية تل ابيب .

فخ متفجر

والمنزل الذي بدا حفر النفق منه يقع عبر الطريق على مسافة ٥٠ ياردة من البناية الجانبية لمقر القيادة ولم يشاهد السكان المجاورون للمنزل اي اشخاص يقومون بعملية حفر النفق «...!» وكان هذا النفق مسدودا بقضبان حديدية وباب ويبدو ان الرجال الذين جاءوا الى المكان صباح امس قد استعملوا قنبلة صغيرة لكسر هذا الباب ، وعلى كل فان الرجل القتيل لم يقتل من جراء هذا الانفجار ، بل من آلة كهربائية مما يدل على ان حافري النفق قد يكونون احتاطوا للامر بنصب فخ ينفجر في وجه من يدخله . ولم يسمع احد من سكان المنازل المجاورة صوت الانفجار لانه كان تحت الارض .

البيان الصحفي

وقد صدر عن الحادث البيان الصحفي التالي :

وقع صباح يوم الاربعاء - امس - انفجار في قبو المنزل رقم ٤٢ بطريق يافا - ملبس وقد وجدت هناك جثة فتى لم تعرف هويته بعد .

ووجدت في منتصف القبو فجوة تؤدي الى نفق فيه سلك ومواجه هذا المنزل الذي وقع فيه الحادث المدخل العسكري لدار الحضانات .

وكانت الجثة موجودة في الفجوة البالغ عمقها حوالي ثماني اقدام ويبلغ طول النفق الذي تؤدي اليه ٤٢ قدما وهو يتجه صوب دار الحضانات تحت طريق يافا - ملبس وظهر من النفق ان العمل قد بدأ فيه منذ مدة

ويعتقد ان الرجل اليهودي قتل عندما كان يحاول رفع الغطاء عن الفجوة

واعتقل ٩ اشخاص من سكان المنزل وبعد الاستجواب اطلق سراحهم .

البقية على الصفحة ٤ عمود ٧

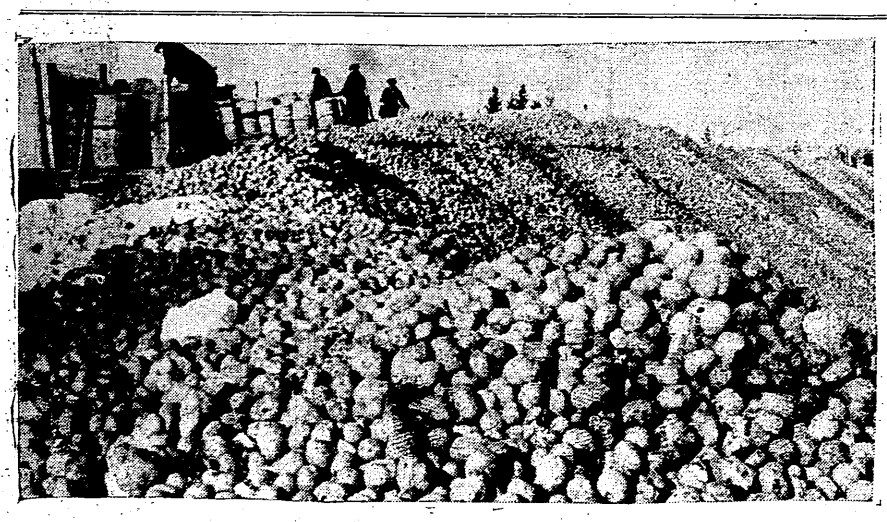

كان موسم البطاطا في الولايات المتحدة كبيراً جداً في هذا العام حتى انه شكل خطرا على المزارعين فاضطرت الحكومة الاميركية ان تشتري مليوني طن ونصف المليون من البطاطا صدر منها نصف مليون وتقرر ان يتلف المليونان الباقيان

حديث اليوم

مهمة ... هذه اللجنة !

ذكر شرتوك في بيانه أمام لجنة التحقيق : (ان السياسة التي نتقيد بها تمام التقيد هي ان لا نترك العرب الذين نشتري اراضيهم ، او الذين آلت الينا الاراضي التي كانوا يزرعونها — بدون اراضي . . . والاستعمار اليهودي يسير المسير الذي نحرص فيه أشد الحرص ، على مصالح السكان الاصليين) وقد كان يستقيم كلام شرتوك هذا لو أنه كان يتحدث عن استعمار الاراضي في مجاهل أفريقيا ، أو في غابات الامازون ، اما وهو يتحدث عن فلسطين ، وأما والسكان الاصليون الذين يعنيهم هم العرب ، فكلامه مردود عليه . . . وترى ماذا كان يستطيع شرتوك هذا ، وشعب شرتوك ، ان يقولا عن العرب ، واراضي العرب لو لا سلطان امريكا ، وحراب الانكليز ؟ ان سلطان هاتين الدولتين ، وهو سلطان مسخر لخدمة اليهود ، وتحقيق اغراضهم ، هو الذي يجعل امثال شرتوك يتحدثون عن عرب فلسطين أحاديثهم الوقحة المعروفة ، وهو هو الذي يجعل ٧٠ بوليسا اضافيا من اليهود يعاونون حملة اغتصاب لارض عربية في قضاء بيت لحم ، في ذات اليوم الذي يعرف فيه شرتوك بما عرف به أمام لجنة التحقيق كما نشرنا تفاصيل ذلك في عدد امس.

وليس من همنا ان نفند كلام شرتوك وأن نبين ما فيه من كذب ، وتضليل ، وانما همنا كله ان نسأل هذه اللجنة التي اتت بلادنا باسم هيئة الامم المتحدة ، وهي الهيئة التي تزعم انها انشئت لتحفظ على العالم حرياته الاربع : كيف تستقيم الغاية التي انشئت من اجلها ودعوى اليهود انهم يغزون فلسطين العربية بالهجرة ، ويستعمرون اراضيها باموالهم ومن وراء هجرتهم ، واستعمارهم سلطان امريكا ، وحراب الانكليز لا رضا اصحاب البلاد الاصليين ، ولا تعاونهم ؟

ولجنة التحقيق هذه لم ترسلها هيئة الامم المتحدة لترفع عن اصحاب البلاد ظلماً نازلا بهم ، ولا لتدفع عنهم غزوة تهدد كيانهم ، وانما هي قد أتت وكل ما تملك من صلاحيات لا يعدو التحري عن الاسباب التي تحول دون زيادة الهجرة ، ونقل مشردي اليهود من شرق اوروبا الى الوطن العربي والتوسع في غزوة الاراضي ، فما هي الفروق اذن بين غايات هيئة الامم ، وبين غايات اشد الدول العسكرية تطلعاً الى الغزو ، والفتح واذلال الامم ، وحرمانها حرياتها ؟

لا فرق هناك بين الغايات ، وانما الفرق كله محصور في ان ظلم الدول العسكرية الديكتاتورية ظلم فردي ، تسأل عنه الدولة الغازية ، وظلم هيئة الامم ظلم اجماعي ، تسأل عنه الدول الكبرى في الدرجة الاولى والدول الصغرى التابعة لها ، في الدرجة الثانية

واعجب العجب ان تكون هذه هي غايات هيئة الامم ، وهذا مبلغ ظلمها وتعسفها ، فان امتنع عرب فلسطين عن التعاون مع لجنة تمثل تلك الهيئة الباغية ـمونا بعدم النضوج السياسي ، كأنما كان النضوج في السياسة هو ان يقبل المرء ذل الاستعباد راضيا ، شاكراً لظالميه ظلمهم وبغيهم...!

« يوم فلسطين » في الهند

دولة الباكستان لن تسمح بـ «دولة يهودية!»

كلكتا في ١٨ «ر» احتفل مسلمو كلكتا أمس «بيوم فلسطين» باقامة الصلوات والادعية في الجوامع والاجتماعات العامة .

وقال الدكتور زبيري ، مدير الكلية الاسلامية ، ان الدعاية الحالية لاقامة دولة صهيونية في فلسطين «تتمشى مع سياسة الامريكيين والبريطانيين في الشرق الاوسط» وصرح بان حرية العرب مربوطة الى حد بعيد بحرية مسلمي الهند ، واضاف قوله ان دولة الباكستان الجديدة لن تسمح مطلقا باقامة دولة يهودية «من شأنها ان تكون صنيعة للقوى الانكلو - امريكية »

وقد احتفل مسلمو بورما والهند في رانغون امس (بيوم فلسطين) لاظهار عطفهم على اهداف العرب في فلسطين .

هل يدخل الشرق الاوسط في مشروع مارشال

دعوة روسيا رسميا لارسال مولوتوف والموقف في حالة رفضها!؟

لندن — استقر رأي الوزارة البريطانية حول النقاط الرئيسية التي ستتبعها في سياستها تجاه (مشروع مارشال) واعطت المستر بيفن قبل سفره الى باريس تعليمات واضحة محدودة بهذا الشأن . والمسألة التي لا تزال تحتاج الى ايضاح هي ما اذا كان مشروع مارشال يشمل اقطار الشرق الاوسط ...ووجهة نظر بريطانيا في هذا هي انه يجب ادخال الشرق الاوسط بكامله واعتباره جزءا من مشروع التحسين الذي دعا اليه المستر مارشال وزير الخارجية الاميركية ، على ان يكون لهذه الاقطار المكان الثاني بعد اقطار اوروبا التي هي في امس الحاجة الى التعمير

دعوة روسيا رسميا

باريس في ١٨ — ر — وجهت بريطانيا وفرنسا اليوم دعوة رسمية الى الاتحاد السوفياتي للاشتراك في درس مشروع المستر مارشال لتحسين وتعمير اوروبا

وافترحت المذكرة المشتركة التي وجهت الى للمارشال ستالين بهذا المعنى ان يكون الاتحاد السوفياتي احدى الدول الثلاث الداعية غيره من الدول الاوروبية لوضع بيان بالمساعدة المطلوبة .

على ان المذكرة لم تقترح قدوم المارشال ستالين الى باريس لهذا الغرض بنفسه وانما اقترحت قدوم المسيو مولوتوف ويحق لروسيا ان تدخل في مشروع المستر مارشال لان المشروع يتناول « كل بلد يقع الى الغرب من اسيا »

في حالة التأخر

ويخشى في حالة تاخر روسيا عن اعطاء جواب قاطع ان يتأخر تنفيذ المشروع فلا يتخذ الكونغرس الاميركي اي قرار بشانه خلال العام الحالي

... والرفض

وفي حالة رفض روسيا الدخول في المشروع بنفسها فقد توعز الى « جاراتها الصغيرات » في شرق اوروبا الاشتراك في مجلس تخطيط المشروع بقصد عرقلته او ابطال مفعوله

لجس النبض

وعرف يوم امس ان ممثلي تشكوسلوفاكيا ويوغوسلافيا في باريس قد اتصلا بالدوائر الفرنسية الرسمية بقصد جس النبض

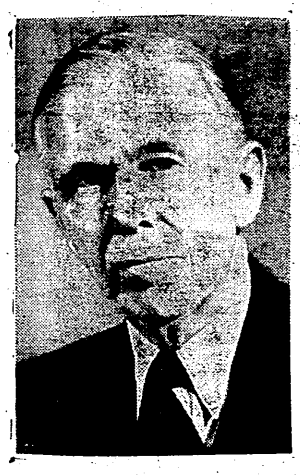

مواصلة البحث

واجتمع في وزارة الخارجية الفرنسية اليوم وزير خارجية بريطانيا المستر بيفن ووزير خارجية فرنسا المسيو بيدو مع خبراء الطرفين وواصلا البحث في وسائل تحقيق مشروع المستر مارشال ويقال ان التفاهم تام بين الساسة البريطانيين والفرنسيين على النقاط الهامة في المشروع ووصفت المحادثات بانها تدور في جو ودي ولا ينتظر ان يعود المستر بيفن الى لندن قبل يوم غد

هذا وقد ابرم مجلس الوزراء الفرنسي اليوم معاهدة الحلف البريطانية الفرنسية التي عقدها في دنكرك المستر بيفن والمسيو بيدو وهما في طريق سفرهما الى مؤتمر موسكو

لجنة التحقيق في حيفا ولواء الجليل اليوم

يهود القدس القديمة يستقبلون اعضاء اللجنة بخطب «هملة!»

اعضاء اللجنة يزورون الحرم الشريف وكنيسة القيامة فلا يستقبلهم احد من العرب

القدس — قام اعضاء لجنة التحقيق اليوم (الاربعاء) بزيارة الاماكن المقدسة فزاروا في الصباح المسجد الاقصى المبارك ووجدوا ساحة الحرم الشريف خالية من جميع الموظفين والسدنة سوى احد اعضاء المجلس الاسلامي الاعلى الذي حضر طبقا لتعليمات الهيئة العربية العليا بصفته المشرف على المكان وكان هناك موظف بريطاني اعلن لاعضاء اللجنة ولمن كان معهم من الموظفين والصحفيين ان سدنة الحرم الشريف هم الذين يطوفون عادة مع الزوار الاجانب في ساحات المسجد وبرفقتهم التراجمة المختصون وبالنظر لمقاطعة العرب للجنة التحقيق فقد تعذر القيام بهذه الامور المعتادة ولذلك طلب اليه ان يصحب اللجنة ويصرح لاعضائها على قدر الامكان ما يعرفه عن المسجد بصورة عامة وقد طاف اعضاء لجنة التحقيق على هذه الصورة في اركان المسجد الاقصى المبارك والصخرة المشرفة والاماكن الاثرية الاخرى دون ان يقابلهم احد ثم ذهب اعضاء لجنة التحقيق الى كنيستين يهوديتين في حارة اليهود بالبلدة القديمة وكانت ملاءى باليهود الذين كانوا ينتظرون حضور اللجنة وكان الكثيرون منهم من الطبقات الفقيرة التي تقطن ذلك الحي وقامت هناك ضجة كبيرة والقيت بعض الخطب المتناقضة الواحدة مع الاخرى في سياستها مما اوجد بعض التشويش وقد بدت علائم السأم على الكثيرين من الاعضاء...!

وزار اعضاء اللجنة بعد الظهر كنيسة القيامة المقدسة وطافوا في ارجائها يصحبهم بعض رجال الاكليروس الاجانب ولم يشترك احد من الاكليروس العربي في زيارة اللجنة لكنيسة القيامة ولم يقابلهم احد من العرب

وذهب اعضاء اللجنة عند المساء الى دار المندوب السامي لحضور حفلة الاستقبال ولم يحضر هذه الحفلة احد من العرب من غير الرسميين وحضرها رؤساء البلديات العرب الذين امتنعوا عن اي حديث سياسي مع اي من الاعضاء حسب قرار الهيئة العربية العليا ووفقا للاتفاق الذي جرى بينهم وبين نائب رئيس الهيئة العليا بشان حضور الحفلة

وصدر ليلة امس بلاغ رسمي رقم ١٢١ يقول ان المعلومات الاحصائية التي قدمتها حكومة فلسطين الى لجنة التحقيق قد وردت في مجلدين نشرتهما الحكومة في نيسان ٩٤٦ متضمنين عرضا عاما للبلاد وورد بعضها في منشورات اخرى تكمل الحقائق الواردة في المجلدين المذكورين وهذه هي:

(وهي معروضة للبيع للعموم)

— ملحق بالعرض العام لفلسطين المنشور في حزيران ٩٤٧

— احصاءات عامة عن فلسطين ١٩٤٤ ١٩٤٥ .

— النشرة الشهرية للاحصاءات عدد ايار ١٩٤٧

البقية على الصفحة ٤ عمود ٥

مس رفيق ...

مشكلة فلسطين في اجتماع عزام باشا بمارشال !

مكاتب عربية في باريس وجنيف والبرازيل

وشنطون في ١٨ - روتر واليونايتدبرس - راعبد الرحمن عزام باشا الامين العام لجامعة الدول العربية المستر مارشال وزير الخارجية الاميركية اليوم ولبث عنده عشرين دقيقة . وعلى الاثر صرح عزام باشا بقوله « يسعدني ان اتيحت لي فرصة هذا الاجتماع والاعراب عن وجهة نظري في مشاكل العالم العربي واهداف الجامعة العربية لهذا الرجل العظيم لقد كان هذا مصدر سرور وفخر لي »

ثم قال انه استعرض الموقف العام في الشرق الاوسط «ولم يمس مشكلة فلسطين الا مسا رقيقا !!»

وكان عزام باشا قد صرح قبل اجتماعه بوزير الخارجية انه ستفتح قريبا « مكاتب عربية » في باريس وجنيف والبرازيل في سان باولو او في ريو حيث تقيم في كل من المدينتين جالية عربية كبيرة . على ان المكاتب العربية لا تأمل في ان تبز الدعاية الصهيونية بسبب قلة الاموال المخصصة لها واضاف ان الصهيونيين قد خصصوا هذا العام ضعفي ما خصصوه في العام الماضي للانفاق منه على الدعاية والارهاب !!

***

في اجتماع عزام - مارشال

هل تعترف اميركا بجامعة الدول العربية ؟

القاهرة في ١٨ — و.ف — تؤكد دوائر الجامعة العربية ان عبد الرحمن عزام باشا قد حصل من المستر مارشال وزير الخارجية الاميركية عندما زاره اليوم على تاكيد بان تقوم وشنطن بدرس المسائل التالية بكل اهتمام

١) الموقف في شمال افريقيا
٢) الاعتراف بالجامعة العربية
٣) تنظيم السلامة الاقليمي للشرق الاوسط ضمن نطاق الامم المتحدة

***

بداية سيئة للجنة التحقيق

مقاطعة واضراب ناجحان ... وارهاب واحطام

نيويورك في ١٨ - يونايتدبرس - قالت جريدة « نيويورك تايمس » ان لجنة التحقيق بدأت عملها في جو لا يدعو للتفاؤل فالعرب قابلوها بالمقاطعة وباضراب ناجح اشترك فيه سوريا ولبنان في حين واصل الارهابيون الصهيونيون اعمال الخطف والقاء القنابل وواصل البريطانيون العمل عبدا « دع العدالة تاخذ مجراها ولو اطبقت السماء على الارض » فاختاروا يوم شروع اللجنة في عملها لاصدار احكام الاعدام على ثلاثة من الارهابيين ...

مشاريع ٤ قوانين

حماية اصحاب الاراضي من تعدي الغير عليها

الاعتراف بنقابات العمال - قانون التعويض

جاء في الجريدة الرسمية ما يلي :

اصدر المندوب السامي في المجلس الاستشاري مشاريع اربعة قوانين تنشر لاطلاع العموم قبل تنفيذها وهذه القوانين هي قانون تعويض العمال وقانون نقابات العمال وقانون التعدي وقانون الري « المياه الموجودة تحت الارض »

اما القانون الاول وهو قانون تعويض العمال فيقضي بتوحيد وتعديل التشاريع المتعلقة بتعويض العمال عن الاصابات التي تلحق بهم والاضرار التي تصيبهم في خلال استخدامهم

اما القانون الثاني وهو قانون نقابات العمال فيقضي باعطاء نقابات العمال صفة قانونية في فلسطين ويقضي القانون الثالث بحماية اصحاب الاراضي من التعدي عليها ذلك ان القانون الحالي كان من بعض الوجوه غير واف بالمرام

اما القانون الرابع فيتألف من تسعة اقسام ويقضي بوضع احكام من اجل مراقبة مصادر المياه الموجودة تحت سطح الارض في فلسطين والاستفادة منها على خير وجه

***

الحكم على الارهابي اليهودي الهارب الى سوريا

دمشق في ١٨ - ر - حكم على اليهودي الفلسطيني باروخ موسيفتس الذي فر من سجن عكا والتجا الى الاراضي السورية بغرامة مالية لمخالفته انظمة جوازات السفر ودخوله البلاد بدون تصريح :

وكان البوليس السوري قد ضبطه يوم ٨ الجاري وهو يرتدي الملابس العربية ورفض ان يدلي باي معلومات تؤدي الى اعتقال رفاقه الذين اجتازوا الحدود معه

***

«رباطة جأش» واناة .. ازاء التحريض الارهابي!

لندن في ١٨ - و. ف. - عقد «مجلس المسيحيين واليهود» اجتماعا اليوم لدرس اثر حوادث فلسطين على الرأي العام البريطاني وقد ادرك المجتمعون ضرورة الاتصال [illegible]

تعود الهيئات الفاشستية والمعادية لليهود الى سابق نشاطها واعرب المجتمعون عن اعتقادهم بان البريطانيين قد اظهروا رباطة جأش عظيمة [illegible]

ضجة يثيرها بيفر بروك !

«دلوعة» المحافظين الانكليز يعمل ضد حزبه

لندن في ١٨ — ر — يلعب اللورد بيفر بروك احد ملوك الصحافة البريطانية والذي يعده كثيرون من الساسة المحافظين «دلوع الحزب» الدور الرئيسي في ضجة جديدة نشأت في صفوف الحزب المعارض خلال مرض رئيسه المستر تشرتشل ذلك ان صحف بيفر بروك الثلاث انتقدت بشدة المشروع الذي وضعه حزب المحافظين مؤخرا لتخطيط الصناعة البريطانية رداً على البرنامج الاشتراكي الذي تمضي حكومة العمال في تنفيذه

وفي موجة السخط التي سرت بين المحافظين على موقف اللورد بيفر بروك من المشروع صرح النائب المحافظ مكيلان زميل بيفر بروك في الوزارة الائتلافية زمن الحرب ان هذه ليست اول مرة تخطئ فيها بيفر بروك فقد سبق لجرائده في سنة ١٩٣٩ ان اطمأنت الجمهور بان الحرب مستحيلة الوقوع ...

ويرى كثيرون ان هذه الضجة القائمة ضد بيفر بروك نتيجة طبيعية لسخط المحافظين عليه بسبب الدور الذي قام به في الانتخابات مما ادى الى خسارة الحزب للمعركة ذلك ان المستر تشرتشل اعتمد في تخطيط معركة الانتخابات ووضع شعارات الحزب على اثنين هما بيفر بروك ووزير الاستعلامات السابق براندن براكن فاقتناه بان يجعل برنامج المحافظين مخالفا مائة بالمائة لبرنامج العمال

وقد عمدت صحف بيفر بروك الان الى القول بانها صحف مستقلة وذلك بقصد تجنب وقوع [illegible] المحافظين نتيجة لحملتها على البرنامج الصناعي [illegible] الحزب [illegible]

اناشيد الثورة في مراكش !

وانتظار عودة البطل عبد الكريم لتولي القيادة

ليك سكسس في ١٨ - يونايتدبرس - لقد اصبحت القبائل الريفية على استعداد لانشاد اناشيد الحرب والثورة ولكن المعتدين من الزعماء ينصحون بالالتجاء الى الامم المتحدة

هذا ما صرح به للصحافيين اليوم السيد مهدي بنونه الصحافي المراكشي واحد ابناء قبائل الريف انصار الامير عبد الكريم الذي ترك عمله وقدم الى هنا ليتولى ادارة المكتب الذي عهد اليه بابلاغ رسالة مراكش الى الامم المتحدة

ثم قال السيد بنونه انه كان مقيما في قرية جبلية من قرى الريف عندما سمع راديو القاهرة يعلن عودة الزعيم والتجاءه الى مصر فعم الفرح الحميم وجعل الشبان يطلقون اشعار الحرية والثورة ويتمنون رجوع البطل ليتولى قيادتهم في ساحة الوغى

يقرأ العرب هذا ...

لجنة التحقيق والدولة اليهودية!؟

نشرت «يديعوت» بالقلم العريض برقية خاصة عن نيويورك نقل فيها مراسلها تصريحاً للزعيم الصهيوني الدكتور ستيفن وايز قال فيه: «اذا لم تتنكر بريطانيا لتواصي لجنة التحقيق الدولية فان الدولة اليهودية ستقوم هذا العام !؟»

وتقول البرقية ان الدكتور وايز القى بتصريحه هذا بحضور ٨٠٠ مندوب يهودي وطلب من الرئيس ترومان ان يطلب من الرئيس ترومان أن يطلب من بريطانيا قبول تواصي لجنة التحقيق الدولية في موضوع «الدولة اليهودية !!»

فتاة « رسائل الموت » الملغومة !

بروكسل في ١٨ — و.ف — لم تتلق السلطات البلجيكية حتى الان طلبا من البريطانيين او غيرهم لتسليم الفتاة اليهودية الفرنسية اليزابث لازاروس التي اعتقلت في البلجيك وفي حوزتها رسائل ملغومة الى بعض الشخصيات البريطانية

على انه في حالة تلقي مثل هذا الطلب ليس هناك سبب يمنع من تلبيته . وقد وصل ضابط بوليس فرنسي واتصل بالنيابة العامة هنا بالمفهوم انه تم للسلطات البلجيكية تفاصيل من اعمال السلطات التي قامت بها [illegible] الفرنسية !

قذيفة يدوية على منزل السيد هنري فرعون

بيروت في ١٨ — و.ا.ع — قذف مجهولون ليلة امس قذيفة يدوية على منزل السيد هنري فرعون وزير الخارجية السابق ، فوقعت في حديقة المنزل محدثة ذعرا ولكنها لم تحدث ضررا في المنزل كما لم يصب احد باذى

قضية الاعتداء على آل فخر الدين

اليوم الثالث للتحقيق وسماع اقوال الشهود

عكا في ١٨ حزيران — لمراسل فلسطين الخاص — كان اليوم هو الثالث للتحقيق في حادث الهجوم المسلح على منزل السيد فريد فخر الدين في بيسان وكان عدد الحضور في هذا اليوم كبيرا من مختلف البلدان لأهمية القضية من الناحية الوطنية

وفي الساعة التاسعة صباحا افتتحت الجلسة فنودي على الشاهد الدكتور رشاد وهو طبيب خصوصي في بيسان فقال بتاريخ ٣٠ — ٣ — ٤٧ عاينت المتهم الاول فوجدت خدوش الظافر على ظهر يده اليسرى ويعتقد انه عندما عاينت هذه الخدوش كان قد مضى عليها ستة ايام وكانت شهادة الدكتور هذه متممة لشهادة الانسة اعتدال فخر الدين التي قالت أمس انها عندما دخل المتهم الاول الى الغرفة واخذ في اطلاق النار امسكت بيده فسببت هذه الخدوش.

ثم نودي على الجاويش لويد وهو الموظف الذي انيط به تشخيص المتهمين فقال في شهادته انه اجرى اربعة طوابير تشخيص للمتهمين الاربعة بما فيهم المتهم الذي اتخذ فيما بعد «شاهد ملك» وقال: ان الطابور كان يتألف من ثمانية اشخاص فاكثر مع المتهم وتكلم عن قانونية الطوابير فقال ان المتهم كان مخير بالوقوف في الجهة التي يريدها من الطابور وقال انه كان حريصا على ايجاد الشبه التام بالملابس والنسبه بالطول والنحافة والسمنة

ثم نودي علي الدكتور علم الدين طبيب مستشفى الحكومة بنابلس واحضرت شهادته حول معاينته للجرحى الاربعة من آل فخر الدين حينما احضروا للمستشفى بنابلس وشرح مواضع الاصابات وضررها والكسر الذي سببته وعن تقديره للمسافات التي اطلقت منها العيارات فقال انها لا تزيد عن ثلاثة امتار، وقال ان اكثر الاصابات كانت وجاهية ومن رصاص مسدس

ثم نودي على البوليس البريطاني «لي» وهو من رجال المباحث الجنائية بالقدس فاحضرت شهادته في معاينته للرصاص الذي اطلقه المتهمون وقد صنف الرصاص من حيث النوع والقياسات والمدة التي اطلق فيها وعدد العيارات ونوع الاسلحة التي استعملت في الحادث

ثم نودي على عبد الجبار دعسان ابو قش وهو المتهم الرابع الذي اتخذ شاهد ملك وشهد في جلسة امس وأعيد اليوم للشهادة ثانية واحضرت شهادته هذه في تعرفه على سائق السيارة فائق شريف الذي كان يركبها مع المتهم الاول من طبريا الى بيسان.

ثم نودي على فائق شريف سائق السيارة فاحضرت شهادته في تعرفه على المتهمين الاول والرابع اللذين ركبا معه من طبريا الي بيسان ثم نودي على حسن محمد عبد القادر البوليس في نقطة جسر اليرموك لمراقبة الحدود فقال ان من وظيفته ان يدون جنس السيارة ورقمها وعدد ركابها ونمرة الرخصة واسم السائق وقد تعرف على السائق فائق شريف الذي مر بسيارته من نقطة الجسر وذكر تاريخ اليوم الذي مر به عنه ونمرتها وجنسها وعدد ركابها.

نفقات معسكرات قبرص على حساب حكومة فلسطين

لماذا لم يعترف بعد بنقابات العمال؟

لندن في ١٨ — قال المستر هيو دولتون في مجلس العموم البريطاني امس جوابا عن سؤال المستر فارغود ان مسؤلية الانفاق على معسكرات قبرص تقع على عاتق حكومة فلسطين وحدها وان كل بيان يتناقض مع قوله هذا يكون غير صحيح

وسأل المستر ف. بيتس «من العمال» لماذا لم تعترف دائرة الحرب في فلسطين بنقابات العمال، وماهي الاجراءات التي يجري اتخاذها الان لتسوية الخلاف مع المائة الف عامل الذين اضربوا يوم ٢٠ أيار، فاجابه المستر بيلنغر وزير الحربية بان السلطات في فلسطين تقوم بمباحثات في هذا الشأن

واضاف المستر بيلنغر قوله بان وجود اليهود والعرب معا يزيد في صعوبة مسألة نقابات العمال

اضراب عن الطعام بسبب احكام الاعدام!

علمت «هامشكيف» ان مائة سجين يهودي في سجن القدس المركزي قد اعلنوا الاضراب عن الطعام بعد صدور الحكم باعدام ثلاثة من الارهابيين في قضية مهاجمة سجن عكا وذهب وفد من المضربين الى مدير السجن ورفع اليه مذكرة تحتوي على الطلبات التالية:

(١) الغاء احكام الاعدام (٢) الغاء اجراءات ابعاد المعتقلين الى خارج فلسطين (٣) معاملة السجناء اليهود كأسرى حرب (٤) الغاء تقديم «الاسرى» اليهود امام المحاكم العسكرية.

وقد استمر الاضراب ٤٨ ساعة ثم عاد المضربون الى تناول الطعام

الارهابيون يطلبون الظهور امام لجنة التحقيق

تقول «هامشكيف» ان ممثلي مؤسسات الحركة الوطنية اليهودية «فلسطين» اي «الاصلاحيون وترمبلدور والارغون وشترن الخ...» قد عقدوا مجلسا استشاريا لبحث موقفهم من لجنة التحقيق وانتهوا الى الاحتجاج على الجمعية الصهيونية العالمية والمجلس الملي اليهودي لحرمانهم من التمثيل في الوفود التي ستظهر امام اللجنة. وقد ذكر المجتمعون ان ادارة المجلس الملي لا تمثل حتى ولا ٥٠ في المائة من السكان اليهود في فلسطين...

وقرر المجتمعون الطلب من الادارة الصهيونية السماح لممثلي «الحركة الوطنية» بابداء آرائها امام لجنة التحقيق الدولية!!

***

الملابس الحمراء... وفي زنزانة «دوف غروز»

تقول الصحف اليهودية ان الارهابيين المحكومين بالاعدام في قضية مهاجمة سجن عكا قد نقلوا تحت حفارة شديدة الى سجن عكا والبسوا الملابس الحمراء واودعوا في الزنزانة التي كان فيها دوف غرور وزملاؤه

وتقول ايضا ان السلطات اتخذت احتياطات اضافية وعززت الحرس على ابواب القلعة الحكومية في تل ابيب

مشروع الري للحصول على موارد المياه

صدر أمس بيان صحفي جاء فيه مايلي: اعدت الحكومة مشروع قانون الري (مياه تحت الارض) لسنة ١٩٤٧ لتتمكن بموجبه من الحصول على اكبر حد ممكن من المعلومات عن موارد المياه تحت الارض في فلسطين وللاشراف على استثمار هذه الموارد ومساعدة اولئك الاشخاص الذين يرغبون في الاستفادة من هذه الموارد الى ابعد حد ممكن

والاشراف العام على هذه الموارد هو في مصلحة الذين يرغبون في الاستفادة من موارد المياه في فلسطين اكبر حد ممكن. هو اسطة هـ. ه. الزراعية وحدها يستطيعون التأكد من توفر المياه التي هم في حاجة اليها ومن انها ستكون متوفرة في المكان الذي يحتاجونه بسرعة وبطريقة فعالة

وكانت الحكومة قد اعدت في سنة ١٩٤٣ مشروع قانون للمياه لكنها لم تنفذه في ذلك الوقت بسبب المعارضة التي ابدتها بعض الجهات وبسبب الانشغال بالامور الناشئة عن حالة الحرب.

وهذا القانون ضروري لفلسطين بسبب نقص مستوى بعض المناطق في موارد المياه تحت الارضية، عدا ان مثل هذا القانون معمول به في كثير من انحاء العالم. في اوروبا واميركا وافريقيا وآسيا واقطار الشرق الاوسط كالعراق وسوريا وقبرص

حشود مصرية...

في سيناء!

القاهرة في ١٨ حزيران — لمراسل فلسطين الخاص — غادر العريش اليوم سعادة اللواء امين منصور باشا المفتش العام للجيش عائدا الى القاهرة بعد أن زار الصحراء الشرقية وتفقد ثكنات الجيش للوقوف على مدى استعدادها لاستيعاب القوات المصرية التي تقرر ارسالها الى الصحراء الشرقية وشبه جزيرة سيناء، وقد زار سعادته كذلك الحدود المصرية الفلسطينية بين رفح والعوجه.

لجنة التحقيق تزور حيفا

حيفا في ١٨ حزيران — لمراسل فلسطين الخاص — يصل الساعة العاشرة والنصف من صباح الغد اعضاء لجنة التحقيق حيث يزورون دار البلدية وبعض الدوائر الرسمية وشركة آتا ومعامل صابون شيمن وشركة التكرير واحد معامل الدخان.

التطويق وشكاوى الاهلين بالقدس

القدس في ١٨ حزيران — لمراسل فلسطين الخاص — شكا الينا فريق من مراجعي الهيئة العربية العليا والقنصليات الواقعة داخل المنطقة المطوقة (P). من ان هناك بطئا في اصدار التصاريح الموقتة وما يلحقهم من ضرر نتيجة هذا التأخير.

فنأمل من المراجع المختصة ان تعمل على ازالة اسباب هذه الشكوى.

«اقفال الدوسيه!»

تقول الصحف اليهودية ان الخفراء اليهود المتهمين بقتل امرأتين ورجل عربي في حادث ارض «الزوية» بالشمال وكانوا موقوفين للتحقيق قد اطلق سراحهم واقفلت «الدوسيه» الخاصة بقضيتهم!

تمارين بطاريات المدافع بحيفا

حيفا في ١٨ حزيران — لمراسل فلسطين الخاص — فهم ان بطارية المدافع المنصوبة في جبل الكرمل ستقوم بتمارين اطلاق القنابل ايام ٢٦ و٢٧ و٢٨ و٣٠ الجاري و١ و٢ القادم من الساعة العاشرة والنصف الى الثالثة بعد الظهر. وسيكون مرمى قنابلها الى البحر على بعد عشرة كيلو مترات غربي عكا وستكون مرمى القنابل كيلو متراً مربعاً في تلك الجهة. لذلك يحذر بصيادي الاسماك الابتعاد عن تلك المنطقة في تلك الايام خوفا من الخطر.

انذار العرب، أما اليهود!!

تقول «يديعوت» ان مفتش بوليس اللد استدعى مختاري اللد عقب حادث رجم الباصات اليهودية بالحجارة وانذرهم بانه اذا تكرر الحادث فستفرض الحكومة على البلد ٥٠ خفيراً يدفع السكان رواتبهم...!

«فلسطين» كنا نود لو ان مثل هذا «النشاط» من رجال البوليس يظهر ايضا عقب حوادث رجم الباصات العربية في المناطق اليهودية.. او عقب اي حادث ارهابي...

نقابة لمعلمي مدارس الحكومة

القدس في ١٨ حزيران — لمراسل فلسطين الخاص — علمنا من مصدر موثوق ان السكرتيرية العامة قد وافقت على تأليف نقابة للمعلمين التابعين لدائرة المعارف العامة وقد ارسلت الى الدائرة المذكورة اشعارا بذلك وطلبت اليها اعلام ذوي الشأن للعمل على تسجيل النقابة رسمياً

امتحانات متريكوليشن فلسطين

تقرر ان تبدأ امتحانات متريكوليشن فلسطين لطلاب مدارس لوائي اللد وغزة اعتبارا من يوم الاثنين ٧ تموز المقبل للطلاب المتقدمين لاداء هذا الامتحان الذي سيعقد لمدة أربعة ايام في قاعتي مدرستي العامرية الثانوية والفرير بيافا.

ونظرا لعقد الامتحان المذكور في المدرسة العامرية فان عطلتها الصيفية ستبدأ اعتباراً من يوم ٧ تموز المقبل، اما بقية المدارس فتبدأ في يوم ١١ تموز المقبل

مشروع المدارس في يافا

تواصل بلدية يافا مساعيها مع الدوائر الرسمية العليا للحصول على القرض الذي طلبته لمشاريعها المستعجلة وفي مقدمتها مشروع انشاء المدارس اللازمة لاستيعاب الطلاب الذين لا توجد لهم اماكن في المدارس الحالية ولكي لا تتجدد ازمة المدارس في مطلع كل سنة دراسية.

حوادث واخبار

تركيا تدعو الفاروق لزيارتها

انقرة في ١٨ — و. ا. ع — اذاعت الدوائر الرسمية اليوم انه من المحتمل كثيرا ان الحكومة التركية ستوجه قريبا دعوة رسمية لجلالة الملك فاروق لزيارة انقرة، فاذا تفضل جلالته بقبولها دخلت العلاقات بين تركيا والعرب في دور جديد بعيد النتائج حسن الثمرات.

الاضراب في نابلس وقراها

نابلس في ١٨ حزيران — لمراسل فلسطين الخاص — تعذر الاتصال بالصحف امس وقد اضربت المدينة يوم الاثنين اضرابا عاما شاملا اشترك فيه طلاب المدارس وشركات السيارات ودور السينما والمقاهي والمطاعم وتظاهر الجمهور في الشوارع احتجاجا وتأييداً للهيئة العربية العليا.

وجاءنا من قرية طمون ان الاضراب قد شمل فيها جميع مرافق الحياة كما جاءتنا معلومات عن ان جميع قرى القضاء البالغ عددها ١٢٠ قرية قد اضربت اضرابا عاما.

اجتماع شعبي في الشيخ مونس

يافا — وجه الشيخ شريف ابو كشك الدعوة الى عدد كبير من وجوه وشبان المدينة والقضاء لحضور الاجتماع الشعبي الذي يعقد برئاسة عطوفة احمد حلمي باشا رئيس مجلس ادارة صندوق الامة وعضو الهيئة العربية العليا، للبحث في الاخطار الجسيمة التي يتعرض لها الوطن. وذلك في منزل الشيخ شريف بقرية الشيخ مونس الساعة الحادية عشرة من صباح يوم الجمعة «غدا»

المجلس القروي للشيخ مونس

يجتمع اليوم السيد عوني الداوودي المحامي بالنيابة عن ملاكي واهالي قرية الشيخ مونس بالنائب العام لحكومة فلسطين في مكتبه بالقدس للبحث معه في قانون المجلس القروي للشيخ مونس والوقوف على التعديلات المنوي ادخالها عليه اذا كان هناك ما يدعو الى ذلك

رسوم التأشير الى سوريا

حيفا في ١٨ حزيران — لمراسل فلسطين الخاص — جاءنا من القنصلية السورية ما يلي: جرى ترتيب جديد بشأن رسوم التأشيرات على جوازات السفر كما يلي: خفضت رسوم التأشيرات على جوازات السفر للرعايا المصريين والعراقيين والبريطانيين والفلسطينيين والمملكة العربية السعودية والافرنسيين من جنيه ومئة وخمسين ملا في السابق الى ثمانمائة وسبعين ملا و ٨٧ ملا بدلا من ٥٧٥ ملا لتأشيرة المرور من سوريا. اما رعايا الولايات المتحدة الاميركية فيدفعوا جنيهين وثلاثمائة مل لتأشيرة الدخول الى سوريا و ٥٧٥ ملا لتأشيرة المرور. ورعايا باقي الدول يدفعون كالسابق جنيها ومئة وخمسين ملا لتأشيرة الدخول و ٥٧٥ لتأشيرة المرور.

لحضور المؤتمر الطبي ببيروت

سافر صباح امس الى بيروت الدكتور حسن فرعون والدكتور قسطندي زحريا للاشتراك في المؤتمر الطبي لخريجي الجامعة الاميركية

المسرحون والمناصب الشاغرة

القدس في ١٨ حزيران — لمراسل فلسطين الخاص — طلب مفوض الخدمة المدنية إلى رؤساء الدوائر الرسمية تقديم جميع المساعدات الممكنة للجنود المسرحين واعطاءهم الافضلية في املاء المناصب الشاغرة في دوائرهم

وذكر ان سجلات القسم المختص في دائرة شؤون العمل تضم اسماء ١٦٠٠ جندي مسرح من العرب واليهود، في انتظار اعمال لهم في الدوائر الحكومية وهم يمثلون مختلف الحرف والصناعات والاعمال الكتابية. فعسى ان لا تغمط حقوق المسرحين العرب في هذه «الافضلية».

قضايا الانتخابات في نابلس

نابلس في ١٨ حزيران — لمراسل فلسطين الخاص — نظرت المحكمة المركزية في القضايا المتفرعة من نتائج انتخابات البلدية امام القاضي روجرز وبعد سماع شهادة الشهود والدفاع تأجل اتمام القضية الى صباح اليوم — الخميس — وكان يرافع عن صحة الانتخابات المحاميان جورج الياس ويحيى حمودة، وعن المعترضين المحامي عزيز شحادة.

الموظفون والهبة المقررة لهم

القدس في ١٨ حزيران — لمراسل فلسطين الخاص — يقوم السيد توفيق ايراني رئيس اللجنة المركزية لموظفي الدرجة الثانية باعداد مذكرة لرفعها الى اللجنة الاستشارية عن الموظفين الذين اعتزلوا الخدمة من الدوائر الرسمية «غير الذين تركوا العمل من تلقاء انفسهم قبل ٣١—٣—٤٦» ولم تدفع لهم الهبة المقررة لسوء بغيرهم من الموظفين وهو يرجو الى هؤلاء الموظفين الكتابة اليه بهذا الشأن في اقرب فرصة ممكنة وعنوانه (ص.ب ٢٨٥ القدس)

موعدنا ياصديقي
في
الجنائن المعلقة بحيفا

طريق يافا — حيفا الجديدة

قرر اهالي قرية الشيخ مؤنس تقديم اعتراض يشرحون فيه وجهة نظرهم فيما يتعلق بالطريق الجديدة التي ستنشأ بين يافا وحيفا لانهم يرون في ذلك تمزيقا لاراضيهم الزراعية وبياراتهم وهم يعدون هذا الاعتراض لرفعه في هذين اليومين الى المراجع الحكومية المختصة

من القرن الـ ١٣

قنابل عربية!

القدس في ١٨ حزيران — لمراسل فلسطين الخاص — عثرت دائرة الاثار العامة على ١٤ قنبلة يدوية بحجم البرتقالة في اثناء بعض الحفريات التي كانت تجري في الجهة الشرقية من الجامع الكبير بنابلس

ورجع عهد هذه القنابل الى القرن الثالث عشر بعد الميلاد، وسطحها الخارجي مصنوع من الفخار المتين وعليه نقوش وزخارف عربية...

وقد ارسلت هذه القنابل الى الجهات المختصة لفحصها ومعرفة المواد المتفجرة التي بداخلها!

اجتماع وقرارات غرفة يافا

عقدت هيئة ادارة غرفة تجارة يافا مساء امس الاول جلسة بحثت فيها عدة شؤون وقررت ما يلي: —

١ — انتداب السيد سليم بيبي لتمثيل الغرفة في لجنة الموانيء الاستشارية التي ستؤلف قريبا برئاسة المدير العام لسكك حديد فلسطين

٢ — انتداب السيد وهبه تماري وسليم بيبي ممثلين عن الغرفة في اللجنة الاستشارية لبيت المال بيافا

٣ — الموافقة على تاسيس المكتب الدائم للغرف التجارية العربية ودفع الاشتراك المطلوب من الغرفة التي تم تأسيسه وانتداب السيدين وهبه تماري وشفيق نجم ليمثلا الغرفة فيه

وتلقت الغرفة كتابا من شركة اقتصادية تركية طلبت فيه تزويدها باسماء وعناوين مستوردي البذور والحبوب بفلسطين للتعامل معهم.

مشروع تصريف الحمضيات

عقدت اللجنة الفرعية لمجلس تصريف الحمضيات قبل ظهر امس جلسة هامة قررت فيها تثبيت مشروع تصريف الحمضيات للموسم المقبل مع التعديلات الجديدة التي ادخلت عليه مؤخرا كما قررت اذاعة هذا المشروع خلال هذا الاسبوع رسميا وبحث موضوع مواد التعبئة تمهيدا لتوفيرها

ادماج مجلسي الحمضيات

لاتزال مسألة ادماج مجلسي مراقبة وتصريف الحمضيات قيد الدرس لدى الدوائر الرسمية العليا، وقد لوحظ مؤخرا فتور ما يتعلق بهذا الادماج نظرا لغياب رئيس واعضاء المجلسين في الخارج.

البدء في تفتيش البيارات

ارسل مراقبة وتصريف الحمضيات الفلسطينية الى حكام الالوية كتابا يعلمهم فيه ان تفتيش البيارات قد ابتدأ ويطلبان تقديم كل مساعدة للمفتشين ورؤسائهم في منطقة كل منهم

كمية من الخشب الابيض

وردت الى يافا في الاونة الاخيرة كمية وافرة من الخشب تقدر بنحو ١٥ الف متر مكعب وهي من الخشب الابيض وكان لوصول هذه الكمية تأثير في خفض اسعار هذا الخشب

تعنيف... بنك يهودي!

جاء في مقال اقتصادي نشرته «مشمار» امس شبه تعنيف لبنك انجلو فلسطين لانه لايساعد على حماية الصنوعات اليهودية في فلسطين. ويصل الكاتب الى هذه النتيجة بقوله: «ان فلسطين استوردت بضائع من الخارج بما قيمته ٦٠ مليون جنيه وهذه البضائع ما كانت لتستورد لولا مساعدة البنوك وعلى رأسها بنك انجلو فلسطين» والكاتب يعنف البنك المذكور لانه يتجاهل ان هذا الاستيراد ينافس الصناعة اليهودية — التي تعصف بها الازمات...

قهوة بـ ٢٦٥ الف جنيه

عرف ان اسعار القهوة في البرازيل والحبشة قد هبطت نظرا لجودة الموسم فيها، وقد قدرت الكمية المنوي استيرادها من الخارج لهذه السنة بمبلغ ٢٦٥ الف جنيه.

انقطاع المياه في يافا

اصبح انقطاع المياه في يافا يحدث يوميا الامر الذي يضج منه السكان ويشكون مر الشكوى لتكرره ساعات طويلة ويطالبون البلدية بتلافي هذه الحالة المزعجة

أخبار مختلفة

يافا — وردت الى جمرك محطة يافا امس كميات لا بأس بها من الزجاج والحصير المصري وقطع الموبيليا من سوريا ومئات من صناديق اللحم المعلب والقرفه كما نقل من جمرك المحطة الى عنابر الميناء حوالي ١٥٠٠ طنا من السكر الابيض لحساب دائرة المؤن.

— تقرر ان يترأس القاضي المستر شو عضو المحكمة العليا، محكمة الجنايات الكبرى التي ستعقد في يافا بتاريخ ٢٣ الجاري ويكون في العضوية القاضيان المستر سمث والسيد عزيز داوودي.

— وقع شجار يوم امس الاول على شاطيء الشباب بين احمد محمود السلعوب وبطرس ابراهيم وقد طعن الاول الثاني بموسى واصابه بجراح بالغة نقل على اثرها الى مستشفى الحكومة للمعالجة وقبض بوليس العجمي على الطاعن رهن التحقيق.

— نظر قاضي الوفيات المشتبه بها امس في حادث موت اليهودي ساسون باروخ الذي وجد في بيته في محلة الكرتون بالمشية مقطوع الشريان من اثر جروح شفرات وقد تبين من اقوال الشهود ووقائع القضية ان الحادث وقع انتحارا ونظر في عدد آخر من قضايا الوفيات المشتبه بها وتبين انها وقعت قضاء وقدرا.

— طعن المدعو احمد بن احمد الوزيري من اللاذقية مساء امس الاول في مقهى الحلبي بشارع الملك جورج عدنان محمد ابو النصر بموسى في رأسه وقد قبض البوليس على المعتدي واستصدر امرا بتوقيفه لمدة عشرة ايام.

— نشل المدعو عليوة عبد الحكيم ابراهيم مبلغ ٢٠ جنيها من محمد حسن داود بينما كان في سوق الخضار كما سرق صندوقا من الخوخ وقد قبض عليه وسلم للبوليس الذي اوقفه لمدة عشرة ايام رهن التحقيق.

— ادعى نسيم بكار من تل ابيب ابو ليس المنشية ان موسى سليم العجمي قد سلبه حوالي الساعة ١١ من ليلة امس الاول مبلغ ستة جنيهات بينما كان في محلة الكرتون وقد قبض البوليس على المتهم واوقفه ٤ يوما للتحقيق معه

— سطا لصوص مجهولون ليلة امس على مصبغة الملابس في محل النزهه وسرقوا جميع ما كان بداخلها من ملابس ولكنهم لاذوا بالفرار قبل قتلها لانهم شعروا باقتراب دورية البوليس ويقوم جاويش ورجال بوليس العجمي بالتحقيق.

حيفا — فهم انه لم يتم اتفاق رسمي الى الان بين البلدية ومجلس الاصلاح بشان انشاء مشروع اسكان للعدنيين في جهة النبي شعنان

— عقدت لجنة البلدية جلستها الشهرية اليوم وقد بحثت في عدة امور تتعلق بشؤون المدينة.

— اشرف مثقال عبد اللطيف على الغرق صباح اليوم وهو بوليس اضافي بينما كان يستحم على الشاطيء بجانب مستشفى الحكومة وقد نقل الى المستشفى لاجراء الاسعافات له.

— اصيبت آمنة اسعد حمد بحروق بليغة من جراء انفجار بابور بريموس وقد نقلت الى المستشفى.

الخليل — زار المدينة اليوم عطوفة احمد حلمي باشا المدير العام لبنك الامة العربية وعضو الهيئة العربية العليا وبعد ان تفقد فرع البنك اجتمع عطوفة بعدد من المشتغلين في القضية الوطنية وتحدث اليهم في شؤون الارض وضرورة المحافظة عليها ثم تناول طعام الغداء على مائدة السيد رشاد الخطيب التميمي وعاد الى القدس

— اقبل الشباب في المدينة وقرى القضاء على الانضمام الى منظمة الشباب العربي وبحث فرع المنظمة هنا عن مكان مناسب يتخذ منه مكتبا له ويلاحظ ان الانتساب الى المنظمة لا ينقطع في كل يوم

— قدم طلاب الصفوف الثانوية طلبا الى مدير المعارف العام راجين السماح لهم بتأسيس ناد يضم شملهم ويساعدهم على ترويض اجسامهم وعقولهم

— يجري البوليس تحقيقا دقيقا في حادث اختلاس مبلغ ثلاثين جنيها وقع في مركز بوليس الخليل

بيت ساحور — كثر تذمر الاهالي لقلة الماء في البلدة وصعوبة الحصول عليه وهم يرجون من القائمقام ان يعمل على تخفيف هذه الازمة

— لم تر البلدة حتى الان ارداً من الدقيق الموحد الذي ورع في الاونة الاخيرة فهو رديء في مظهره وطعمه حتى لقد رفض معظم المستهلكين تسلم حصصهم منه

نابلس — جاءنا من منظمة النجادة ما يلي: تلبية لنداء القائد العام يطلب مجلس منطقة لواء نابلس الى عموم افراد المنظمة بالمثول الامتثال للاوامر والعمل ضمن دستور منظمة الشباب العربي الفلسطيني. عاشت المنظمة

المجدل — قدم المدينة امس قائمقام القضاء السيد وديع عساوي واجتمع ببعض مختاري المدينة والقضاء وجرى البحث في بعض شؤون القرى.

— زار المدينة امس مهندس شركة الكهرباء واجتمع برئيس البلدية حيث جرى البحث في مشروع انارة المدينة

— زار المدينة امس القائمقام السيد احسان السعيد وعقد جلسة في قاعة البلدية بحضور هيئة الاستئناف المؤلفة منه ومن مأمور طابو غزة والحاج خليل الخطيب نائب رئيس البلدية وحضرها السيد وصفي ابو غزالة مدير مالية غزة ونظروا في بعض الاستئنافات المقدمة من الاهالي حول تخمين الاملاك

فلسطين وطن عربي...

على الرغم من «بهلوانيات» الصهيونية والاستعمار

حفلة الاخوان المسلمين لتكريم زعماء العرب

القاهرة في ١٨ حزيران — لمراسل فلسطين الخاص — اقام المركز العام للاخوان المسلمين، حفل تكريم لزعماء المغرب وفلسطين وسوريا وطرابلس واندونيسيا بمناسبة ذكرى الاسراء والمعراج. وقد اصدر المجتمعون قرارا تضمن ما يأتي:

«ان فلسطين وطن عربي وان كل المحاولات الصهيونية والاستعمارية والدولية وخدعة لجنة التحقيق لن تغير من هذا الحق شيئا

«ان حق ليبيا والاقطار المغربية (تونس والجزائر ومراكش) في الحرية الكاملة والاستقلال التام ثابت مقدس مهما انكره المستعمرون وحاولوا كبت الشعور الوطني بالحديد والنار وان الوحدة العربية لن تكون وحدة كاملة حتى ينضم اليها جناح العروبة الايسر من اقطار المغرب حرة مستقلة

«ويحيي المجتمعون الجمهورية الاندونيسية الفتية ودولة الباكستان الاسلامية ويسألون الله ان يتم عليهما نعمة الاستقلال ويوفقهما الخدمة دعوة الاسلام والقرآن

«ويؤيدون وادي النيل العظيم في جهاده وكفاحه ضد الغاصب لتحقيق مطالبه العادلة من الجلاء الناجز والوحدة الكاملة

«ويعلن المجتمعون ان روح الاستعمار الخبيث قد اذن الله لها بالزوال امام هذه اليقظة الدافقة والوعي الوطني الحار.

«ويتوجهون الى جلالة الفاروق العظيم بالشكر على رعايته الكريمة لزعماء العرب المجاهدين وقضاياهم العادلة

«كما يتوجهون الى سمو الوصي على عرش العراق برجاء العفو عن السيد رشيد عالي الكيلاني واخوانه المجاهدين من رجال الثورة العراقية»

واختتمت القرارات بتحية جلالة ملك مراكش «باعث النهضة في المغرب» وسمو سيدي محمد المنصف «باي تونس وملكها الشرعي»

اذاعة روسية... بالعبرية!

تروج بين اليهود للدولة المشتركة في فلسطين

وتوعز بان روسيا جديرة بالوصاية عليها!

لندن في ١٨ — و. ا. ع — يؤخذ من نبأ وصل الى لندن ان راديو موسكو ينوي قريبا توسيع نطاق اذاعاته الخارجية وانه سيخصص اذاعة جديدة لفلسطين باللغة العبرية والمعروف ان لغة «اليديش» اليهودية هي اللسان الذي تسمح الحكومة الروسية باستخدامها بين اليهود في روسيا وكانت اذاعات موسكو السابقة لليهود في شمال اميركا بهذه اللغة ومن هنا يلوح ان المهتمين بشؤون الدعاية الحكومية في روسيا سينحون نحو سياسة جديدة واذا صح هذا النبأ فقد يكشف عن سر اهتمام روسيا المتزايد بلجنة التحقيق الدولية وهو الاهتمام الذي بدت بوادره في حركة يوغوسلافيا الاخيرة ومطالبتها بزيادة عدد ممثليها في اللجنة واذا نحن ادركنا غموض السياسة الروسية ازاء مسألة فلسطين كان من المرجح ان يكون مرجع الاتجاه الجديد في دعايتها عند اليهود احتمال الترويج لانشاء حكومة مشتركة من العرب واليهود تحت الوصاية ومحاولة الايعاز بان الاتحاد السوفييتي لما عرف عنه من خبرة ومران هو افضل دولة عظمى جديرة بان يعهد امر الوصاية اليها ومن البوادر التي توحي بان شيئا كهذا قد يظهر للعيان ان بعض المراقبين يرون في البيان الذي القاه غروميكو في الدورة غير العادية للجمعية العمومية لهيئة الامم المتحدة عرضا لهذه السياسة الجديدة ويبدي العرب تشككهم في موقف موسكو وهو ما يدع مجالا للشك في ان عرب فلسطين سيهتمون بدراسة كل حركة دعاية جديدة يقوم بها الروس

في مقر الهيئة العليا

مؤتمر حيفا المقبل — العلف من مصر

القدس في ١٨ حزيران — لمراسل فلسطين الخاص — استقبل السيد جمال الحسيني نائب رئيس الهيئة العربية العليا، قبل ظهر اليوم، مدير دائرة الزراعة في مقر الهيئة، وجرى البحث بينهما حول اتخاذ الترتيبات اللازمة لاستيراد العلف من مصر بعد ان اذنت الحكومة المصرية بذلك على اثر مساعي الهيئة العليا. وسيباع العلف الى اصحاب الحيوانات في المناطق التي اصيبت بالقحط والجفاف باسعاره الاصلية. واستقبل السيد الحسيني ايضا عددا من فاضل الدول وبحث معهم في مسائل مختلفة

واجتمع كذلك الى ذوي الاختصاص ودار البحث معهم بشأن ترتيبات المؤتمر المزمع عقده في حيفا قريبا الذي ستتناول اعماله مسألتي ايجاد انجع الوسائل لايقاف بيوع الاراضي واحكام مقاطعة البضائع الصهيونية

وادلى السيد الحسيني بتصاريح عدة الى مراسلي الصحف الاجنبية الذين زاروه اليوم وسيقضي يوم الجمعة المقبل خارج فلسطين

* * *

مساعدة مصر لمنكوبي القحط العرب في فلسطين

القدس في ١٨ حزيران — لمراسل فلسطين الخاص — تلقى عطوفة احمد حلمي باشا برقية من الهيئة العربية العليا في القاهرة تعلمه فيها ان الحكومة المصرية، نتيجة لمساعيها المتواصلة قد وافقت نهائيا على منح الاذونات اللازمة لتصدير العلف لاصحاب الحيوانات في المناطق التي نكبت بالقحط والجفاف في فلسطين.

والمعروف ان قيمة ما سيصدر تبلغ حوالي مائة الف جنيه

ومصر تستحق كل شكر وتقدير على عملها هذا فهي قد ساهمت في دفع شبح مأساة كبرى كانت تهدد هؤلاء المنكوبين وناهل من سائر الدول العربية ان تحذو حذوها.

***

اجتماع هيئة الاتحاد النسائي بحيفا ومقرراتها

حيفا في ١٨ حزيران — لمراسل فلسطين الخاص — عقد الاتحاد النسائي العربي الفلسطيني في حيفا اجتماعا له في بيت رئيسة الاتحاد وبحضور اكثرية الاعضاء وبحثن قرار الهيئة العربية العليا للدعوة الى عقد مؤتمرات في حيفا ويافا والقدس لبحث مسألة بيوع الاراضي والمقاطعة وقد تقرر ما يلي:

١ — الابراق الى الهيئة العربية العليا بالشكر والتأييد على هذا المسعى الجليل الفائدة.

٢ — الدعوة الى اجتماع يعقد في ٢٥ الجاري يحضره مندوبون عن كافة الجمعيات النسائية لبحث قرار الهيئة وتقديم اقتراحات حول انجع السبل لتنفيذ العمل.

٣ — اصدار بيان بين اعمال الاتحاد النسائي بحيفا في سبيل الارض والشؤون القومية الاخرى.

٤ — ارسال وفد الى بيسان والناصرة للنظر في شؤون الاراضي وشحذ همم السيدات للعمل في سبيل انقاذها

***

انفجار... عندما كان شرتوك امام اللجنة!

تقول «هابوكر» ان «انفجارا» وقع عندما بدأ شرتوك يتكلم في قاعة لجنة التحقيق الدولية أمس وان هذا الانفجار قد سبب «الوقوف على اهبة للطوارىء» مدة قصيرة من الزمن ما عادت الامور الى مجاريها اما الانفجار فقد تبين انه حدث من انبوبة الفوتوغرام التي يستعملها المصورون في قاعة اللجنة.

بدء محادثات بيع محصول الحمضيات في لندن

ورد كتاب من السيدين سعيد بيدس ويقولا جلاد عضوي وفد الحمضيات بقولان فيه انهما توفقا في مهمة شراء مواد التعبئة المطلوبة من تشيكوسلوفاكيا. وقد بدأ رئيس واعضاء وفد الحمضيات في لندن محادثاتهم التمهيدية لبيع الكمية الكبيرة من محصول الحمضيات المقبل لوزارة التموين البريطانية وستبدأ المفاوضات الرسمية معها في يوم ٢٣ الجاري

بعثة للدراسة الى انكلترا مدتها اسبوعان فقط

القدس في ١٨ حزيران — لمراسل فلسطين الخاص — قرر المجلس البريطاني ايفاد الانسات هينين لباط وسارة جار الله ونادية رصباص والسادة: ممدوح الخالدي، فؤاد ترزي، محمد الطاهر، علي سرطاوي، داود وهبه، تقديم حوري من مديري ومعلمي المدارس الاميرية إلى انكلترا على نفقته لحضور دورة مدتها اسبوعين من ١٤—٢٧ ايلول القادم لدراسة بعض المواضيع وتتخذ الان التدابير اللازمة لسفرهم.

الوزارة اللبنانية تفوز بالثقة

بيان دولة رئيس الحكومة في مجلس النواب

سنواصل الجهد لنصرة فلسطين وصيانة عروبتها

بيروت في ١٨ حزيران — لمراسل فلسطين الخاص — عقد مجلس النواب بعد ظهر امس جلسته لسماع بيان رئيس الوزراء عن سياسة وزارته في الداخل والخارج. وقد حضر الجلسة كثيرون وكان بينهم من المصريين توفيق دوس باشا ومحمد شرارة باشا وخطب كذلك لفيف من النواب منهم السادة حبيب ابو شهلا وسامي الصلح ورئيف ابي اللمع و كمال جنبلاط وبهيج تقي الدين اما مقاعد الصحفيين فظلت خالية منهم

وكان اهم ما جاء في بيان السيد رياض الصلح رئيس الوزراء ان الانتخاب الاخير كان يتوقف عليه استمرار السياسة القومية القائمة على الاتحاد الصادق بين جميع عناصر الامة وعلى الاتفاق المتين بين المسلم والمسيحي وهما الامران اللذان حققا لهذا الوطن استقلاله وضمنا له حدوده وسيادته واثار اعجاب الشرق والغرب

« وكان من الضروري لاستمرار هذه السياسة القومية ان يمثل نواب تشربوا هذه الفكرة واعتنقوها على تلك المبادىء نسير جميعا متعاونين في عهد الاستقلال لنحقق للبنان العزيز ما يصبو اليه من حياة تجمع بين الكرامة والرخاء

« وقد كان من البديهي في بلد كلبنان بلغ من الرقي القومي ما بلغ وشغف اهله بامور السياسة هذا الشغف واطلقت فيه الحريات على اوسع مداها ، كان من البديهي ان تحدث ممارسة اللبنانيين لاول مرة في عهد الاستقلال حق الانتخاب هزة عميقة وضجة كبيرة

«ولقد برزت في هذه الفترة عيوب قانون الانتخاب ان هذا القانون الذي وضع في عهد الاحتلال لم يصمد للتجربة الاولى في عهد الاستقلال لذلك سيكون في طليعة ماتباشره حكومتنا تعديله بما يلائم هذا العهد ويحقق رغبات اللبنانيين فيحول دون وقوع ما نشأ من اسباب شكواهم في المعركة الانتخابية الاخيرة

« وفي جملة الاوضاع التي لها تاثيرها في التمثيل النيابي السليم مبدأ اقامة الدولة على اساس الطائفية فان بلدا كلبنان بلغ من التقدم الثقافي والتطور الاجتماعي الحد الذي يضعه من هذه الناحية في طليعة بلدان الشرق جدير به ان ينثني عن الطائفية ويتحرر من قيودها الرجعية

« ان الحكومات الاستقلالية المتعاقبة قطعت على نفسها عهدا بتحرير الدولة منها ، ولنا كبير الامل في ان نتمكن من تحقيق هذا المطلب القومي

«وستنظر حكومتنا بعين العطف والعناية والتشجيع الى تنظيم العمل السياسي العام في المجتمع اللبناني على اساس التكتل الحزبي بعد ان انقضت مرحلة النضال الاجنبي

«اما ما اخذ على سير العمليات الانتخابية فهو الان موضع تحقيق هذا المجلس على ان الحماسة التي اظهرها اللبنانيون في اثناء الانتخاب وبعده سواء بالانتقاد او التجديد قد دلت مرة اخرى على محبته للديمقراطية المتأصلة في نفوسهم ودلت على تعلقهم بالحرية واحترامهم لها كما دلت على ذلك ايضا معاملة الحكومة للصحافة التي تمتعت وما زالت تتمتع بحرية كاملة مطلقة على اوسع ما تكون معاني الحرية

« وستدرج حكومتنا على السياسة القومية المقررة التي انشاها هذا العهد الاستقلالي بالتعاون مع الدول العربية الشقيقة في مختلف النواحي السياسية والاقتصادية والثقافية وستتابع حكومتنا عن طريق الجامعة العربية سعيها لزيادة التعاون الاقتصادي بنوع خاص ولتقليل من قيود الحواجز المختلفة تسهيلا للسفر والتبادل بين اراضي الدول الاعضاء

« وستواصل حكومتنا بذل جهودها لنصرة فلسطين وصيانة عروبتها والابلاغ حقها في السيادة والاستقلال. ونحن بالرغم من الظروف الدقيقة المعلومة التي احاطت اخيرا بقضية هذا القطر العربي المنكوب لا نزال نثق بفوز الحق في النهاية

« وقد اعلنا للامم المتحدة وفي القاهرة موقفنا من التحقيق الدولي الذي تقرر اجراؤه متضامنين مع الدول الشقيقه

«ان الجهد الصادق والعمل المنظم والتضامن الصحيح بين العرب في مختلف اقطارهم اسباب لا بد منها لانقاذ فلسطين وهي كفيلة بدفع العدوان عنها مهما عظمت وسائله وتعددت عناصره

« ويهمني ان اعلن استمرار سياسة حكومتنا على تاييد مصر في نضالها من اجل تحقيق امانيها القومية املين ان تتمكن الدولة الشقيقة الكبرى من الوصول قريبا الى ما تصبو اليه

«اما علاقاتنا بسائر الدول الحليفة والصديقة فستظل قائمة على اساس المودة والتعاون الصادق بما فيه مصلحتنا المتبادلة »

وقد قوطع بيان الصلح مرات عديدة بالتصفيق الحاد ، وانتهى من الكلام عن السياسة الى طرح الثقة فنالها باجماع الاصوات.

قبل الانتخابات السورية ...

٤ قتلى و ١٥ جريحا و ٣٠ معتقلا في الزبداني

سقوط شرفة في اثناء خطبة انتخابية !

دمشق في ١٨ حزيران — لمراسل فلسطين الخاص — قتل امس في الزبداني ثلاثة اشخاص وجرح ١٥ واعتقل ٣٠ من جراء نزاع وقع بين انصار المرشحين جميل الشماط وفيصل العلي استخدمت فيه الاسلحة النارية

وجاء من حلب انه وقع قتيل ارمني على اثر نزاع بين حزبي الهانشاق والطاشناق ووقف السيد نسيب البكري على شرفة دار يلقي خطبة انتخابية وكان الى جانبه القاضي فيصل العسلي وعدد كبير من المؤيدين فهوت الشرفة فجأة بمن عليها واصيب السيد البكري وثمانية وعشرون شخصا ممن كانوا حوله اصابات مختلفة ونقلوا جميعا الى المستشفى

والقى شخص مجهول قنبلة على منزل النائب السابق يوسف الاطرش فاحدثت عدة خسائر ولكنها لم تصب احدا

قضية اوراق النقد الزائفة

عقدت محكمة مركزية يافا جلسة امس ونظرت في قضية محمود جميل السقا من غزة المتهم بحيازة ١٠٦ ورقات من فئة الخمسة جنيهات المزيفة وقد حكمت عليه بالسجن لمدة سنتين ونظرت في قضية اخرى ضد المذكور بتهمة حيازة وتداول ورقة بنكنوت من فئة الخمسة جنيهات مزيفة وقد حكمت عليه بالسجن سنة واحدة تسري مع الحكم الاول

١٥٠ قتيلا و ٣٠٠٠ جريح !

بلغ عدد ضحايا حوادث الطرق في لواء اللد سنة ١٩٤٦ ١٥٠ قتيلا و ٣٠٠٠ جريح من الاطفال وكان في الامكان تفادي وقوع اكثر هذه الحوادث .

في تقرير الامراض السارية

يشير تقرير الامراض السارية الى وقوع ثلاث اصابات بالحمى الراجعة خلال الاسبوع الماضي في حيفا وغزة وصفد

حفلة راقصة كبرى

مساء كل خميس وسبت

في وندسور اوتيل بحيفا

نزولا على طلب الجمهور العربي الكريم قررت ادارة فندق وندسور بحيفا اقامة حفلة راقصة كبرى مساء كل يوم خميس وسبت من كل اسبوع تعزف اثناء الحفلة فرقة موسيقية عربية

عمر يوسف منصور

وشركاه

حيفا : شارع صهيون رقم ١٣

ص.ب ٥٨١ تلفون ٢٥٣٣

يتعاطون بيع وشراء جميع انواع الاسهم المالية باسعار في غاية الاعتدال

شعار المحل :

الامانة بالعمل وحسن المعاملة والسرعة

جديد !

ديتول

برهم

يقتل المكروبات

يطهر ويشفي

التضحية الكبرى

فن التضحية المرأة...

أم الرجل !!!

قريبا في ارقى

دور السينما بفلسطين

للترفيه

القبلة الاولى!

دخلت المبنى وخلفها شاب قوي له لون خمري جميل ممسكا بباقة من الزهور الجميلة ووقف الاثنان فجأة يحملقان في ورقة على باب المصعد كتب عليها : (به خلل) والتفت اليها الشاب باسما وقال: ما معنى هذا ؟...

— معناه ان لا مفر من ان نصعد على الاقدام

وبدأ الاثنان يصعدان ... وأخذ الشاب يتأمل رفيقته .. وعندما بلغا الدور الرابع جلسا على السلم ليستريحا.. والتفت اليه الفتاة فجأة وقالت :

— اظنك على موعد غرامي .. والدليل هو باقة الزهور التي تحملها !

— نعم .. فانا ذاهب الى خطيبتي انها في الدور السابع .. وهي من اجمل الفتيات...ولو رأيتيها فسوف تعجبين بها.. لقد اهديتها اخيرا خاتما مرصعا بجوهرة بلون عينيها ...

واخذ يصف للفتاة خطيبته بدقة ادهشتها وواصل الاثنان صعودهما .. وقالت : اني اعرف خطيبتك فهي جيران وهي جميلة حقا !

ووصلا الى الطابق السابع فدخلت هي الشقة ١٣ بعد ان حيته وذهب هو الى شقة خطيبته ليطرق بابها وقبل ان يمد يده .. فتحت رفيقته باب شقتها ونظرت اليه بوجوم وهي تقول:

— انتظر .. لا تفعل !

— ولماذا ؟

— اني آسفة .. ولكن يجب ان اخبرك انها تزوجت منذ يومين !

ووقف مشدوها لا يستطيع الكلام .. ودخلت هي في سكون ودخل خلفها .

— صدقني اني اشاركك حزنك فقد تزوجت خطيبي !

وتأمل عينيها قليلا .. ولاحظ جمالها وكانت ترتسم فيهما نظرة عطف واشفاق وتمتمت في وداعة : اني آسفة لما حدث لك ! فاخذ يدها بين يديه وقال : وانا آسف لما حدث يا عزيزتي ومد اليها يده بباقة الزهر التي كان يحملها وهو يقول : لقد اصبحت لك .

وتلاقت عيونهما ، وفهم كل منهما ما يدور في ذهن الاخر .

فابتسما .. وكانت القبلة الاولى !

بدون مقابل !

ضبطت الزوجة زوجها وهو يقبل عاملة في احد المحلات ، فلم يجد طريقة يتخلص بها من هذا الموقف الحرج الا ان قال وهو يضحك « ان التقبيل هو الشيء الوحيد الذي استطاع ان يحصل عليه من المحل ... بدون مقابل ! »

حركة البواخر

في ميناء يافا

يافا — غادرت ميناء يافا امس البواخر والمراكب الشراعية التي كانت راسية فيها وقد رسا فيها امس المركب الشراعي خضرة وافرغ نحو ٢٠ طنا من البطاطا وترسو اليوم الباخرة البلجيكية رندويخ لتفريغ ١٦٠ طنا من البضائع والحديد وقد بلغ مجموع ما أفرغ امس الاول ١٣٤ طناً من البضائع وما سحب من العنابر لخارج الميناء ٣٣٥ طناً .

في ميناء حيفا

حيفا في ١٨ حزيران — لمراسل فلسطين الخاص — ترسو في الميناء اليوم البواخر التالية :

موتريكس ، آن دفرانس ، بريتش ماركز ليك بناسك ، راد فورد ستي ، بكي ، سميراميس ، ماريان ، ديوك اوف سبارطه، ربورن ، تسلفورد ، ا . ج . كاوكنديس، حبان ، فيرجنيا ، نعمة الله مرسي مطروح ، درومور .

ويتوقع اليوم وصول الناي ، وغداً — الخميس — اكر كيوتر ، وفي اول الشهر المقبل سلاميس فيكتوري ، كما ينتظر قريبا وصول رمسيس .

وبلغ مجموع ما أفرغ في الميناء امس ١٦٣٠ طنا وما شحن منه ٤١٦ طناً .

أسعار الذهب والسندات

	مل	جنيه
الجنيه الذهبي الانكليزي	٨٢٠	٤
السبيكة المكسيكية	٦٠٠	١٦
كيلو الذهب الخام		٤٤٠
الدولار	٣١٠	
السندات الحكومية الاولى	٠٠٠	٩
« « الثانية	٥٠٠	٨
« « الثالثة	٢٥٠	٨
« « الرابعة	٢٥٠	٨

١٢٠٠ شقة في ٣ سنوات

تقول « البوست » ان شركة اسكان «شيكون» للعمال وضعت مشروعا لثلاث سنوات تبني في اثنائها ١٢٠٠ شقة سكن على ٢٠٠ دونم شرقي تل ابيب وتبلغ تكاليف هذا المشروع مليونين ونصف مليون جنيه

الألعاب الرياضية

اديب الدسوقي يتحدى ابطال الملاكمة في مصر

قرارات لجنة منطقة يافا — «ارشيف» اليوم

من اديب الدسوقي

جاءنا من السيد اديب الدسوقي بطل الملاكمة في فلسطين ومصر الذي تغلب في الايام القليلة الماضية على البطل المصري الكبير محمد فرج ما يلي :

قرأت كثيرا حول الضجة التي اثارها انتصاري الاخير على بطل مصر السيد محمد فرج ، او الضجة التي تعمد البطل المصري اثارتها حول تغلبي عليه . فقد كانت هذه المباراة بالذات ، كما افهمني المنظمون ، على بطولة الشرق الاوسط ، وتنسمت من حملات الصحف المصرية انها تحاول حرماني من حمل هذا اللقب الذي سعيت اليه منذ زمن طويل

ففي عام ١٩٤٢ ، اكثرت من الكتابة الى الصحف المصرية متحديا ابطال مصر بعد ان اكثرت من التحدي في صحفنا العربية في فلسطين ، دون ان تفوز بجواب ، وكانت الصحف المصرية تهمل تحدياتي فلا تشير اليها الى ان وجدت الضرورة تقضي بمثل هذه الاشارة ، فكتبت جريدة المصري تقول : احضروا لنا هذا الدسوقي الذي اكثر من تحدي ملاكمينا ، لنرى هل يوجد في فلسطين من يعرفون معنى الرياضة !!

وعلى اثر ما كتبته (المصري) عرض علي المنظمون المصريون مبلغ ٣٠ جنيها اجرا لمقابلة عبده كبريت بطل مصر آنذاك ، على ان تكون المباراة للحصول على اللقب ، وعرضوا علي ٥٠ جنيها اذا نازلته على غير اللقب ، ولعل القارىء يلاحظ هنا ان المنظمين حاولوا اغرائي بالتقيد الا انازل كبريت على اللقب ، ولكنني اخترت العرض الاول وقررت منازلة بطل مصر على اللقب .

ورغم ما اصابني في الطريق الى مصر من اتعاب ، حيث قضيت ليلتين مستيقظا الظروف قاهرة . واصابتني الحمى نتيجة لجرح اصاب يدي ، فقد نصرني الله على بطل مصر ، وكم هاني ان يذاع ان المباراة لم تكن للحصول على اللقب ! وكانت حجة المنظمين في ذلك انه يجب ان انازل محمد فرج ، وقبلت التحدي فنازلت محمد فرج بعد ذلك بثلاثة اشهر «واخرجني» المنظمون متعادلا معه

ثم نازلت عرفه السيد على بطولة الشرق وكان الاتفاق على اجراء مباريتين ، وعندما نزلت الى الحلقة كنت وحيداً حتى انني لم اجد من يساعدني في التهوية ، وبعد مباراة بليت فيها «أخرجني» الحكام المصريون خاسراً «بنقطة واحدة ! » ، فاعلنوا عرفه السيد بطلا للشرق ، بعد ان هضموا حقي في منازلته مرة اخرى كما هو متفق ، فدفعت لفالبي ، عرفه السيد مائتي جنيه ، وللاتحاد المصري مائة جنيه ، وضمنني في ذلك احد وجهاء يافا ومموليها المعروفين ، فيكون المجموع ٣٠٠ جنيه ، على ان ينازلني عرفه في فلسطين ، فكان الجواب بالرفض

وفي شهر نيسان الماضي تقابل محمد فرج وعرفه السيد على بطولة الشرق في بورسعيد وقد اعلن فوز محمد فرج في المباراة ونظم المسؤولون مباراتي الاخيرة مع فرج ، ويعلم الجميع انني هزمته في يافا ، وبهذا اصبحت انا بطل الشرق الاوسط

والان ، وبعد مرور اربع سنوات على ما كتبته جريدة «المصري» متسائلة عن وجود ملاكمين في فلسطين ، أود ان اعيد نفس القول : هل يوجد في مصر ملاكمون ينازلونني على اللقب!؟ واذا وجدوا فارجو كم الكتابة لي بواسطة جريدة فلسطين»

مهرجان الفتوة الثالث

وجهت كلية الثقافة بيافا الدعوة الى عدد كبير من وجهاء البلاد وشبابها المثقف لحضور مهرجان الفتوة الثالث الذي تقيمه الساعة الرابعة من بعد ظهر يوم الجمعة ٢٧ الجاري برعاية سمو الامير الحسين بن ناصر قنصل العراق العام وقد اعد هذا المهرجان الرياضي السيد حسين حسني وستعزف فيه موسيقى دار الايتام الاسلامية .

الايام بيننا

توالت الهزائم على فرق انجلترا في الميادين الدولية ، وعلى الاخص حين فازت الامريكية المس زهاريياس على مس جوردون بطلة انجلترا في بطولة الجولف الانجليزية لاول مرة في تاريخ كأس بريطانيا ، فابدى ناقد انجليزي لتعليل هذا الموقف فقال : « ان الانجليز بينما كانوا مشتبكين مع الالمان في حرب ضروس كان شباب كثيرين من المنتصرين علينا في ملاعب الرياضة لا يتركون المران

« وبينما كانت القنابل تحصد شبابنا وتدك بيوتنا وتقضي على امتعتنا كان هؤلاء يتمتعون بحياة ناعمة ونوم عميق فلما افقنا من هول النار وجدنا الرماد والجوع والعمل المنهك ينتظر ما بقي من شبابنا من جهد »

واستطرد فقال : ومع هذا ترانا ننتعش رويدا ونبلغ القمة في وقت اقرب مما قدر لنا ، والايام بيننا وبين الذين فازوا اليوم منا بالنصر المبين ...

حفلة الفرير السنوية

يافا — يقيم معهد الفرير بيافا حفلته الرياضية السنوية بعد ظهر يوم الاحد القادم ٢٢ الجاري على ملعبه ويعقب ذلك معرض للرسم يمثل الحياة الفلسطينية العربية وقد اعده السيد فضول عوده معلم الفنون الجميلة والرياضة البدنية في المعهد

لجنة منطقة يافا

عقدت لجنة منطقة يافا للاتحاد الرياضي الفلسطيني اجتماعا بعد ظهر امس في قاعة النادي الرياضي الاسلامي بيافا واتخذت القرارات التالية :

١ — الموافقة على اقامة مباراة خيرية بين مختلط فرق الدرجة الثانية بيافا ومنتخب السكة الحديد في فلسطين على ملعب البصة بيافا الساعة الرابعة من بعد ظهر يوم الجمعة ٢٠ الجاري يرصد ريعها لمعالجة احد لاعبي نادي شباب يافا كما تبرعت اللجنة بثلاثة جنيهات لهذه الغاية

٢ — تقرر تأليف منتخب المنطقة في كرة السلة الذي سيباري منتخب القدس يوم السبت ٢١ الجاري من اللاعبين السادة : سابا بطشون ، لصوي ، شنودي ، كتانه ، فاروش ، سعاده ، تادرس ، ابو طه ، دجاني ويعقوب

٣ — شراء لوحة لتوزيعها على ابطال يافا في تنس الطاولة وكأس فضية لتقديمها لبطل المنطقة السيد الياس سعاده

٤ — دعوة اللجنة التأديبية للمنطقة للاجتماع في خلال الايام الاربعة القادمة

٥ — تعيين مواعيد المباريات الدورية المؤجلة في كرة السلة

مباراة الجمعية الخيرية

فيما يلي اسماء فريق منتخب السكة الحديد الذي سيباري منتخب فرق الدرجة الثانية بيافا الساعة الرابعة من بعد ظهر يوم الجمعة القادم ، وسننشر غدا اسماء فريق منتخب يافا ، ومنتخب السكة هو : عيد (بوليس السكة) جاعوني (الشبيبة بيافا) زيدان (اسلامي الرملة) هنيدي (اسلامي الرملة) ، جزار (شباب يافا) ساري (اسلامي الرملة) ، بشارة (شباب العرب بحيفا) ، علي حسين (رياضي السافرية) ، بطشون (ارثوذكسي يافا) جويد (اسلامي الرملة) وطحيش (شباب العرب بحيفا)

اللجنة التأديبية العليا

القدس — تجتمع الساعة ١٠٫٣٠ من صباح يوم الاحد القادم في قاعة نادي الاتحاد الارثوذكسي العربي اللجنة التأديبية العليا للاتحاد الرياضي الفلسطيني وسيكون اهم ما في جدول الاعمال مباراة ارثوذكسي يافا مع شباب العرب والتي قدم بشأنها النادي الارثوذكسي احتجاجا

أرشيف الرياضة

الدرجة الاولى

كوريان جورج

اسم اللاعب : كوريان جورج

النادي : ارثوذكسي يافا

عمره : ٢٤ سنه

مركزه : مساعد دفاع ايسر

عمله : عامل

ملاحظات : لاعب قوي يستعمل عقله . هادىء

الدرجة الثانية

توفيق جلده

اسم اللاعب : توفيق جلده

النادي : ارثوذكسي يافا

عمره : ٢٣ سنه

مركزه : قلب دفاع

عمله : موظف في محكمة الصلح

مقاومة دودة القطن بمصر

القاهرة في ١٨ — ا . ا . ع — وجهت وزارة الزراعة المصرية نداء الى الزراع ناشدتهم فيه التعاون على مقاومة دودة القطن التي بلغت من الشدة حالة لم تر لها مصر مثيلا منذ عدة سنين

اجتماعيات وخصوصيات

القدس — سافر اليوم القاضي المستردي كورمند عضو محكمة الاستئناف العليا الى انجلترا بطريق الجو . حيث سيقضي اجازة ثلاثة اشهر .

القدس — عاد اليوم المستر تشن مدير دائرة الشؤون الاجتماعية من انكلترا بعد ان قابل المسؤولين في وزارة المستعمرات بشأن منصب مسؤول عن الشؤون الاجتماعية في الشرق الاوسط الشاغرة فيها

القدس — سافر اليوم المستر برادلي احد مساعدي السكرتير العام الى انكلترا لقضاء اجازته السنوية وفهم انه لن يعود الى عمله بعد انتهاء الاجازة .

القدس — اقلت طائرة صباح اليوم ثلاثين موظفا بريطانيا الى انكلترا ومعظمهم ذاهب لقضاء اجازته هناك .

يافا — يقوم الفريق التمثيلي لجماعة الاخوان المسلمين بيافا بالاستعداد لاحياء حفلة خيرية يقدم فيها رواية (غزوة بدر) وسيرصد ريعها للمشاريع الخيرية التي تضطلع بها الجماعه

يافا — شفي السيد سعادة الجلاد ضابط بوليس المدينه من المرض الذي الم به وقد تسلم زمام عمله امس فنهنئه بالشفاء

نابلس — نقل السيد مصباح انعابودي مدير بنك الامة في خانيونس الى نابلس مراقباً ومساعداً لمدير بنك الامه هنا

حيفا — مرت بحيفا يوم امس الممثلة المعروفة الانسة امينة رزق في طريقها الى لبنان لقضاء مدة اسبوعين انتجاعا للراحة . وقد زارت منزل الاستاذ رشيد الخوري حيث قدمها للتعرف على الصحفيين .

القدس — يلقي السيد احمد الظاهر عضو محكمة الاستئناف العليا في شرق الاردن محاضرة قيمة موضوعها «الشريعة الاسلامية في مؤتمر لاهاي ١٩٣٧ » في دار الاخوان المسلمين الساعه الرابعة من بعد ظهر يوم الجمعة ٢٠ الجاري والدعوة عامة

استقبال المهنئين

عاد من ربوع لبنان السيد حنا زخريا وعروسه الكريمة بعد قضاء شهر العسل وهما يستقبلان المهنئين في بيتهما الكائن في شارع فيصل ايام الجمعة والسبت والاحد في ٢٠ و ٢١ و ٢٢ حزيران الجاري فنهنئهما .

زيارة لدير عمرو

قام بزيارة معهد دير عمرو العربي الزراعي النموذجي التابع للجنة اليتيم العربية العامة في فلسطين حضرة الوجيه الفاضل صالح بك الخفار عميد الجالية العربية في مانشستر ، وقنصل سوريا الفخري فيها ، ومن اكبر اعيان ابناء العرب في تلك البلاد مصحوبا بحضرة الفاضل سامي بك الخفار ، وابنة شقيقته المحترمة الانسة فائزة ، وقد تجول معهم في انحاء المعهد حضرة رئيس اللجنة وقرينته الفاضلة ، وبعد ان شاهدوا الانشاءات والعمران في المعهد متحدثين إلى طلابه النشيطين واساتذته سجلوا تاثراتهم الطيبة في سجل المعهد ، وعادوا الى القدس مشيعين بالاحترام والتقدير .

فلجنة اليتيم العربية العامة في فلسطين تحيي في صالح بك الخفار اريحيته وهمته وغيرته المستمرة على مشاريع لجنة اليتيم العربية العامة في فلسطين ، وخصوصا على تقدم وازدهار معهدها في دير عمرو .

لجنة اليتيم في حيفا

قررت لجنة اليتيم العربي بحيفا تسجيل اسم الاستاذ سمير شما احد اعضائها في سجلها الذهبي تقديرا لخدماته القضائية لها ولتبرعه بمبلغ خمسين جنيها لصندوقها . وترجو الله ان يكثر من امثاله .

ايراد «بعد الصبر الفرج»

عكا — بلغ ايراد رواية « بعد الصبر الفرج » التي مثلتها اللجنة النسوية الارثوذكسية بعكا حوالي ١٣٠ جنيها وقد اخرجت الرواية واشرفت على تمثيلها السيدة اسمى طوبي اما الشابات فقد قمن بتمثيل ادوارهن على اكمل وجه مما نال استحسان الجمهور كله وقد خرج وهو يثني على هذه اللجنة النشطة

وتتقدم اللجنة النسوية للنادي الارثوذكسي العربي بواجب الشكر والتقدير الى السيدة اسمى طوبي لاشرافها على اخراج رواية « بعد الصبر الفرج» التي قامت بتمثيلها آنسات اللجنة

من المؤبد الى ١٥ عاما

القدس في ١٨ حزيران — لمراسل فلسطين الخاص — خفض القائد العام الحكم الصادر بحق محمد ابراهيم شاعر ومحمود حسن شاعر من السجن لمدى الحياة الى السجن لمدة ١٥ عاما وكانا قد اعتقلا يوم ٢٩ اذار الماضي بتهمة حيازة ٤٨ لغما قرب قطرة وحوكما امام محكمة عسكرية بتاريخ ٢٥ ايار الماضي

انتظروا مفاجأة

في النادي الارثوذكسي

يوم الاحد

٢٢ حزيران ١٩٤٧

شروط بيع الريش العربية

١ — معروض للبيع ما يقرب من مئتي الف علبة من الريش العربية من صنع معامل براوس (BRAUS) ونيروفركه (NEROWERKE) منها ١٩٤٫٠٠٠ علبة نمرة (١) و ٤٠٠٠ علبة نمرة (٢) و ٢٠٠٠ علبة نمرة (٣) وتحتوي كل علبة على ماية ريشة (رأس قلم حبر) ومحفوظ اكثرها في صناديق مغلفة بصفائح من التنك وهي موجودة الان في مستودع الدولة للقرطاسية باستانبول

٢ — ان الريش معروضة للبيع بالجملة ويمكن بيع نصف الموجود ولكن بشرط ان يشتري الراغب النصف من موجود كل نمرة من النمر . ولا تقبل الطلبات بشراء ما يقل عن النصف

٣ — وهذه الريش مختومة (مدموغة) بالختم الرسمي ولذلك لا يمكن ان تباع في تركيا ولا ان تستعمل . ولذلك يشترط تصديرها الى خارج تركيا والاذن بالتصدير موجود

٥ — ان القيمة المخمنة لبيع جميع هذه العلب تسليم المستودع في استانبول (٤٠) قرشا تركياً لكل علبة ويدفع الثمن بموجب معاهدة التأدية الموجودة بين تركيا والدولة التي يتبع لها المشتري وبحالة عدم وجود مثل هذه المعاهدة يدفع الثمن بالدولار او بالفرنك السويسري او بال (اسكودو)

٥ — بما ان الاحالة ستجري يوم ٣١ تموز سنة ١٩٤٧ في الساعة العاشرة في دار مديرية عام قرطاسية ومطبعة الدولة فعلى الراغب ان يرسل عروضه حتى التاريخ المذكور

٦ — وينبغي ان يضاف الى العروض تأمينا يساوي ٧٫٥ بالمائة من قيمة البضاعة وهذا التأمين يجوز ان يكون بكتاب كفالة من بنك تركي او بتسليم كمية من المال تساوي هذا المقدار الى حسابنا رقم ٢٣ في شعبة انقره للبنك المركزي للجمهورية التركية او الى حسابنا رقم ١٥١١ في شعبة استانبول لدائرة البنك وفي بحر الخمسة عشر يوما التي تلي يوم الاحالة رفع المبلغ المدفوع للتأمين ٧٫٥ بالمائة الى خمسة عشر بالمئة . ٧ — على المشتري ان يدفع بدل البضاعة وتسليمها في ظرف شهرين وإلا فانه يدفع عشرين ليره اخرى عن كل يوم يزيد على هذه المدة

٨ — ان الرسوم والضرائب ومصاريف كاتب العدل المرعية في تاريخ المقاولة عائدة للمشتري

٩ — توجد نماذج للمشاهدة معروضة في دار القنصلية التركية العامة بالقدس .

معهد الدراسات العالية

المجلس البريطاني

يبدأ الان التسجيل للعام الدراسي الاتي الذي سيبدأ في ١٣ — ١٠ — ٤٧

ان هذا المعهد يحضر الطلاب لامتحان الكفاءة في الدراسات الانجليزية لجامعة كمبردج ، وللامتحان المتوسط والامتحان النهائي (ب . ع) لجامعة لندن في المواضيع التالية : اللغة الانجليزية واللغات الاخرى كالعربية واللاتينية وغيرهما والتاريخ ، والاقتصاد والفلسفة والرياضيات .

وسيعقد فحص اللغة الانجليزية في امتحان الدخول في اخر اسبوع من تموز وفي ثاني اسبوع من ايلول .

تطلب نماذج الالتحاق والمعلومات الاخرى من المدير

ص.ب رقم ٢ — القدس

سينما ركس تقدم بمزيد الفخر

اعتبارا من يوم الجمعة ٢٠ حزيران ولاسبوع واحد فقط

بلبل الشرق الانسة ام كلثوم

في ابدع افلامها الغنائية الشائقة

« سلامة »

« قصة المروءة والاخلاص والحب المتناهي »

بالاشتراك مع يحيي شاهين — زوزو نبيل — فؤاد شفيق — واستفان روستي

سينما نبيل بيافا تلفون ٢٠

تقدم اعتباراً من يوم الخميس في ١٩ يونيو ١٩٤٧

المثلة المشهورة ماريا مونتيز بالاشتراك مع الممثل الرشيق جون هول

في فلم البطولة **الغجرية الحسناء** بالالوان الطبيعية ومترجم باللغة العربية

GIPSY WILDCAT

والفلم الغنائي العظيم **الانسة بوسة**

تمثيل الممثلين المشهورين محمود ذو الفقار ، والطربة المشهورة نور الهدى وبشاره واكيم ، وفردوس محمد ، وحسن فائق ، ونبوية مصطفى

ثلاث حفلات يوميا الساعة ٣،١٥ و ٧ و ٩ (كل حفلة فلم واحد)

يوم الاحد الساعة ١١ صباحا (فلم الغجرية الحسناء) GIPSY WILDCAT

امام لجنة التحقيق

شرتوك ينسى ... ونحن نذكر !

استشهد الادون شرتوك على التعاون «الاقتصادي» بين العمال العرب واليهود في المعسكرات ولكنه نسي أن يحدث لجنة التحقيق الدولية عن « شعارات » الهستدروت التي يزعمها وهي : احتلال الارض واحتلال العمل واحتلال البحر ...

كما نسي ان يحدث اللجنة عن «الحاميات» التي تجندها الهستدروت لطرد العمال العرب بالقوة من أعمالهم ، تحت شعار « العمل العبري : »

وعندما تحدث شرتوك عن قوة الاستيعاب نسي ان يحدث اللجنة عن مظاهرات العمال اليهود العاطلين في المناطق اليهودية ...

وعندما تحدث شرتوك عن الهجرة اليهودية في سنة ١٩٣٥ برقم كبير بلغ ٦٢ الف مهاجر بشهادات رسمية على زعمه نسي شيئا يذكره في هذا الصدد ، وهو ان اكثر من (نصف) ذلك الرقم جاء الى فلسطين بصفة (سياح) لمدة معينة ولكن تبين بعد ذلك انها كانت مؤامرة لان هؤلاء (السياح) لم يلبثوا ان اختفوا في المحيط اليهودي . . . وكان هذا العدد اكبر مما تتحمله البلاد بطبيعة الحال فلم تلبث فلسطين المقدسة بعد فترة من الزمن ان شاهدت (مظاهرات الجياع) في المحيط اليهودي .. وتناقل البرق انباء هؤلاء الجياع وهم يهددون باقتحام المخازن والشوارع في تل ابيب . . .

وكانت تلك الظاهرة في المحيط اليهودي فاتحة موجة من الانتحار يأساً وبادرة نواة لظهور عصابات اللصوص والسطو والتسكع ... لم يتخلص المحيط اليهودي من آثارها جميعا حتى الان...

وعندما تحدث شرتوك عن إعالة الشعب اليهودي نفسه في فلسطين نسي ان يذكر للجنة ان تجربة المشروع الصهيوني لاعداد مستعمرات استيعاب المهاجرين قد فشلت بدليل ان «الكبوتسات» القومية ترزح الان تحت دين يزيد على ١٥ مليونا من الجنيهات وان جميع «دخلها» لا يسد حتى فائدة هذه الديون ... وان الزراعة اليهودية في تدهور بسبب منافسة الواردات الزراعية في البلاد المجاورة... وان الصناعة اليهودية «تحتضر» الان تحت ضغط منافسة الواردات الخارجية . وان ملاحظاتنا في هذه الفقرة مستقاة عن اقوال الصحف اليهودية نفسها ...!

شؤون العمل والعمال

— تمكنت جمعية العمال العربية بواسطة محاميها صبحي حجاب من اخذ حكم على كب رقم ١و٢ بناتانيا بدفع مبلغ ١٠٠ جنيه للعاملين محمد سلامة وراضي عليوي تعويضا لهما لفصلهما عن العمل بدون سبب

يافا — « ١ » اتصل بالنيابة عن جمعية العمال العربية بغزة السيد اسعد مكي مع قيادة الجيش بصرفند بامور تتعلق بمشروع تعهدات الكي والنسيل الذي تشرف عليه الجمعية في المنطقة الجنوبية بفلسطين

« ٢ » تلقى مكتب اللجنة المركزية لمؤتمر العمال العرب برقية من مندوبه السيد سليم القاسم تفيد انه سيصل الى فلسطين بالطائرة في الساعة الثانية من بعد ظهر يوم الجمعة الموافق ٢٠ — ٦ — ٤٧ بعد ان تمت جلسات المجلس العام لاتحاد نقابات العمال العالمي في مدينة براغ .

« ٣ » سيعقد اجتماع عام لجميع عمال الافران في مدينة يافا بدار جمعية العمال العربية بيافا تبحث فيه امور تنظيمهم وتعيين شروط استخدامهم الحاضرة وذلك يوم الجمعة الموافق ٢٠ — ٦ — ٤٧ وفي الساعة الخامسة مساء

« ٤ » انتدب مؤتمر العمال العرب السيدين اسعد مكي ووحيد شاورية لمقابلة رئاسة الجيش بالقدس مع مندوبي اللجنة المركزية لعمال المعسكرات السيدين شفيق المباشر وجونيافك فارترسيان للبحث في قضية عمال المعسكرات والمطالب التي رفعها المؤتمر اليها بعد الاضراب العام الذي دعا اليه المؤتمر

حيفا — قابلت لجنة المفاوضات المنتخبة من النقابة القطرية لعمال المعسكرات التابعة لجمعية العمال العربية الفلسطينية المؤلفة من السادة : اسعد سابا مندوب الجمعية بحيفا وشفيق نبيل مندوب مجلس نقابات عمال القدس التابعة للجمعية بحيفا ونصري الحلو ويوسف كموش عن منطقة الشمال وجلال عقاد عن منطقة السامرة وابراهيم سلامة عن منطقة اللد والجنوب ، مدير دائرة العمل في القدس وبحثوا معه الطلبات التي قدمتها النقابة القطرية لرئاسة الجيش لتكون الدائرة على بينة من الطلبات قبل بحثها مع الرئاسة في الاجتماع القادم الذي سيعقد بينها وبين لجنة المفاوضات في الساعة ١٠ من صباح غد الخميس

وقد تلقى مكتب الجمعية بحيفا برقيات تأييد من عمال المعسكرات في جهات مختلفة من البلاد .

— جاءنا من جمعية العمال العربية الفلسطينية انها قد ارسلت كتابا لحاكم لواء السامرة ومدير الاراضي تشرح فيه فداحة الخسائر التي ستصيب عمال المحاجر والبناء والنقاشة نتيجة لموقف الحكومة من نزع ملكية اراضي محاجر نابلس من اصحابها ورفضها بيع تلك الاراضي لهم . وقابل السيد حسني الخنش نائب امين سر الجمعية رئيس البلدية وتباحث معه بهذا الخصوص فاظهر جنابه استعدادا لمساعدة العمال.

مستشفى الوالدات اليهوديات

احتفل امس في مستعمرة رامات هاشارون بوضع الحجر الاساسي لمستشفى الوالدات الفقيرات. وقد وضع تصميم المستشفى على مساحة ٢٠ دونما تبرع بها يهودي مجهول لهذا الغرض وسيحتوي المستشفى على ١٠٠ سرير وستبلغ نفقاته ١٠٠ الف جنيه تجبى تبرعات من المؤسسات والافراد

«فلسطين» ما فعل الله بمشروع مستشفى الوالدات بيافا الذي جمع له مبلغ كبير من المتبرعات قبل نحو ست سنوات ثم اختفى ذكر المشروع تماما ؟

اختفاء يهودي بتل ابيب

جاء في نشرة البوليس ان المدعو موشه ايزاكسون وعمره ٢٢ سنة قد اختفى في من منزله بتل ابيب ولم يشاهد منذ الساعة السادسة من صباح السبت الماضي.

آلام الروماتزم

تتمكن من كل جسمه

وتحول بينه وبين عمله !

بلغ الروماتزم بهذا الرجل حدا كاد يفقده عمله ، ولكن منذ اليوم الذي بدأ فيه يتعاطى كروشن لم يتغيب يوما واحدا عن عمله وهذا هو خطابه :

« منذ عشرة شهور اصبت بروماتزم مؤلم وتملك الالم جسمي كله وكنت في بعض الايام عاجزا عن مباشرة عملي ، وزاري صديق ونصحني بتجربة املاح كروشن وفعلا جربتها وكانت النتيجه ان زالت الالام تدريجيا ومنذ ذلك الزمن لم اتغيب عن عملي لحظة . ففضل كروشن اصبحت رجلا جديدا وهانذا على استعداد لان اوصي به جميع اصدقائي »

ا . ر

الكليتان مصفتا الجسم فاذا لم تقوما بوظيفتهما على الوجه الاكمل نشأ عن ذلك تراكم الفضلات والرواسب بدلا من افرازها خارجا مما يؤدي الى تلوث الدم وظهور بعض اعراض الاضطراب مثل الروماتزم والتعب والانهاك لان املاح كروشن هي اعظم ملين ومدر للبول يستطيع الانسان الحصول عليه للتخلص من الفضلات السامة

تحذير : — لاجل حمايتكم الخاصة الرجاء اصراركم على الصيدلي حين طلب كروشن ضرورة حصولكم عليه ضمن علبة كرتون صفراء مطبوعة في انكلترا باللغات الثلاث العربية والانجليزية والعبرية كل تعبئة خلاف هذه يجب ان ترفض (R . 12)

يخت جديد لجلالة الفاروق

لندن في ١٨ — و.ا.ع — راجت الاشاعات هنا بان احدى الجهات المصرية تتفاوض مع الاميرالية البريطانية بشأن شراء اليخت «رويادور» لاهدائه الى جلالة الملك فاروق والمعروف ان حمولة هذا اليخت الفخم تبلغ الفا ومائتي طن وانه معروض للبيع لقاء خمسة وثلاثين الف جنيه ويحوي اربعة اسطح ومصعدا وتسع غرف للاستحمام

وثائق قضية شمال افريقيا

القاهرة في ١٨ — و.ا.ع — قالت صباح اليوم احدى صحف القاهرة ان عزام باشا الامين العام للجامعة العربية اتصل تليفونيا بمحمد وجيه بك مدير الادارة العامة للجامعة العربية وطلب منه ان يعد الوثائق الخاصة بقضية شمال افريقيا .

سفير قداسة البابا بلبنان

بيروت في ١٨ حزيران — لمراسل فلسطين الخاص — يصل غدا بقطار الشرق السريع اول سفير بابوي في لبنان المنسنيور كارني قادما من اسطنبول. وسيستقبله في طرابلس مندوب وزارة الخارجية.

مذكرة بريطانية للبنان !

بيروت في ١٨ حزيران — لمراسل فلسطين الخاص — زار وزير بريطانيا الاستاذ حميد فرنجيه وزير الخارجية زيارة طويلة ابلغه مذكرة بريطانية بحثت في مجلس الوزراء الذي عقد ليلا . واحيطت بالتكتم الشديد .

المطالبة بحل البرلمان اللبناني

بيروت في ١٨ حزيران — لمراسل فلسطين الخاص — وجه اليوم السيد بطرس الجميل رئيس الكتائب باسم النخبة من شباب لبنان كتابا مفتوحا الى رئيس الجمهورية ، ناشده فيه تدارك الامر بان يعيد للنفوس الثقة وللبنان اعتباره . فالمجلس لن يقوى على محو التزييف

ومما جاء في هذا الكتاب : تستطيعون وحدكم ، بالسلطة التي خولكم اياها الدستور انقاذ البلاد بالوسيلة الشرعية الوحيدة باستعمالكم حقكم بحل المجلس. والامة بالانتظار ومطلبها واحد هو حل المجلس وتأليف حكومة حيادية حقا لاجراء انتخابات نزيهة جديدة...

الجابري يستشفي في اميركا

دمشق في ١٨ — و.ا.ع — قرر دولة السيد سعد الله الجابري السفر الى اميركا للاستشفاء بعد ان شجعه على ذلك الاطباء السوريون واللبنانيون والمصريون الذين عاينوه

قضية الخط الحجازي

دمشق في ١٨ — و.ا.ع — يعقد هنا يوم ٢١ الجاري مؤتمر يشترك فيه ممثلون عن ادارات سكك الحديد في سوريا وفلسطين وشرق الاردن والمملكة العربية السعودية ومصر للبحث في قضية الخط الحجازي وامكان اعادته للعمل مرة اخرى .

قضية قنابل القاهرة

القاهرة في ١٨ و.ا.ع — شهد دولة رئيس الوزراء اليوم سير التحقيق في قضية قنابل القاهرة ، وقصد صاحب الجلالة النبيل عباس حليم زعيم حزب العمال الى نيابة الاستئناف وقابل رئيسها .

حفلة دار المعلمات

القدس في ١٨ حزيران — لمراسل فلسطين الخاص — اقامت دار المعلمات حفلة موسيقية بعد ظهر اليوم في مقرها برعاية المس دانسر مساعدة مدير المعارف العام وحضر الحفلة اولياء الطالبات وكبار الموظفين وقد تضمن برنامج الحفلة بعض التمثيليات والمعزوفات والاغاني

جمعية التضامن النسائي بيافا

عقدت جمعية التضامن النسائي بيافا اجتماعا هاما الساعة الخامسة من مساء يوم الثلاثاء الماضي وافتتحت الجلسة الانسة سمية جار الله بتلاوة تقرير واف عن اعمال الجمعية وكل ما يتعلق بمشغلها الخيري الذي نجح بفضل تشجيع سيدات يافا والرملة وتلا ذلك جلسة ثقافية اشرفت عليها الانسة مفيده الدباغ حيث القت على المجتمعات اسئلة متنوعة في التربية والعلم والاجتماع اجبن عليها وتناقش فيها واختتم الاجتماع بعد ان نظم الاعضاء برنامجا شيقاً لاجتماعاتهن الاسبوعية حتى آخر تموز المقبل.

حتى في ... النكبات !؟

القدس في ٢٨ حزيران — لمراسل فلسطين الخاص — علمنا ان المستعمرات اليهودية في الجنوب قد طلبت الى الحكومة تقديم مساعدات مالية تعادل ما سيقدم الى العرب من منكوبي القحط والجفاف ... وحتى في النكبات ينتقمون !؟

الوصول للماء قرب الناصرة

صدر أمس بيان صحفي عن حفر الابار جاء فيه ان جهاز الثقب الذي نصبته دائرة الاشغال العامة عند سفح تلال الناصرة ، والذي كان يعمل طيلة الاسابيع القليلة الماضية قد توصل الى الماء على عمق ١٢٨ مترا ونصف المتر .

وليس من الممكن في هذه المرحلة من العمل ان يجري اي تقدير لكمية المياه التي سيتوفر وجودها او ما اذا كانت هذه المياه ستتناسب مع الهدف المرجو وهو تزويد مدينة الناصرة بالماء . هذا واعمال الثقب لا تزال مستمرة وستجري تجارب مس المياه حالما يتم فتح الثقب لمعرفة مقدار المياه التي يمكن البئر انتاجها

موعد انتخابات طولكرم

اصدر المندوب السامي في الجريدة الرسمية اعلانا قضى فيه باعتبار اليوم الرابع من شهر تموز القادم موعدا لاجراء انتخاب اعضاء بلدية طولكرم

رق قلبه ..!

جاء في نشرة البوليس انه في الثانية والنصف من صباح أمس دخل عربي مجهول مقنع ومسلح بمسدس الى منزل يونا الكاليافي جبل الكرمل بحيفا وطلب منها نقودا . ولما رجته ان ينصرف لبى رجاءها وانصرف !؟

الى الجنود المسرحين

جاءنا رسميا مايلي : يلفت نظر الجنود المسرحين الى ان الخدمة العسكرية في مصر وسوريا ولبنان وشرق الاردن والسودان لا تعتبر خدمة فيما وراء البحار ، ولهذا يجوز لهم المطالبة بفوائد ما وراء البحار اذا كانت خدمتهم العسكرية ضمن هذه الاقطار فقط.

وليس للجندي المسرح ان يطالب مكتب التسجيل الفلسطيني بالمكافأة الحربية او فوائد ماوراء البحار او الملابس المدنية اذا كان قد تسلمها من قبل .

«هذا وان مكتب التسجيل الفلسطيني ليست له علاقة بشؤون اعادة استقرار المسرحين (كالمنح المالية لاعادة الاستقرار والتخديم والاسكان الخ ....) لان هذا من اختصاص السلطات المدنية.

جمعية اتحاد المصورين العرب

القدس في ١٨ حزيران — لمراسل فلسطين الخاص — جاءنا مايلي : عقدت الهيئة الادارية لجمعية اتحاد المصورين العرب اجتماعها الاول صباح اليوم وتم فيه انتخاب السادة : يوسف شامية رئيسا ، ابراهيم رصاص نائبا للرئيس ، عبد الرزاق بدران وابراهيم اغابكيان سكرتيرين ، فرح اوى امينا للصندوق ، جميل البينا وجرد الحجيان اعضاء وقد ارسل اشعار بذلك الى حاكم لواء القدس وحددت اسعار لاشغال التصوير وزعت على المنتمين للجمعية للعمل بموجبها وستعمل الادارة الجديدة على رفع مستوى هذا العمل في فلسطين وتسهيل استيراد ادوات التصوير الفوتوغرافي وخاماته وتوزيعها على اعضائها

اتلاف ١٠٠ سلك تلفوني

جاء في نشرة البوليس انه في الليلة الواقعة بين نهاري ١٦ و ١٧ الجاري قام اشخاص مجهولون باتلاف ١٠٠ سلك تلفوني تحت الارض خارج اكستشانج ملبس الاوتوماتيكي

اتصال ...

تقول (جداشوت عميرف) ان مراسلي الصحف الاجنبية ابرقوا الى صحفهم من القدس ان مقر القيادة في فلسطين على اتصال مباشر بالحكومة البريطانية في لندن بشأن احكام اعدام الثلاثة التي اصدرتها محكمة القدس العسكرية . على مهاجمي سجن عكا من الارهابيين اليهود .

لجنة التحقيق في حيفا — بقية

— التقديرات الاولية عن نفقات وايرادات حكومة فلسطين عن ١٩٤٧ — ١٩٤٨ مع مذكرة تفسيرية

— الدخل القومي لفلسطين سنة ١٩٤٤

— مجموعة من تسع خرائط

وجاء في بيان صحفي ما يلي :

اقام فخامة المندوب السامي يوم امس حفلة استقبال في دار الحكومة لاعضاء لجنة التحقيق الدولية بقصد التعرف على البارزين من رجال الهيئات والمؤسسات في البلاد .

وقام اعضاء لجنة التحقيق والاعضاء المناوبون صباح امس بزيارة البلد القديمة في القدس يصحبهم سكرتيرو اللجنة وقد زاروا الحرم الشريف .

ثم زاروا البراق يصحبهم المستر بولوك حاكم اللواء والمستر جونس من موظفي دائرة الاثار وضباط الارتباط المعينون من قبل الحكومة والوكالة اليهودية .

ثم انقسم الاعضاء فريقين فذهب فريق بصحبة الرئيس ساند ستروم الى الكنيس الاشكنازي الكبير وهناك اجتمعوا بالحاخام هرتزوغ وزار الفريق الاخر كنيس استانبولي ثم التقوا بالفريق الاول في الكنيس الاسفارادي حيث كان في استقبالهم الحاخام عوزيل .

وقصد الجميع الى كنيس نسيم بك في البلدة القديمة وكان في استقبالهم رئيس الطائفة اليهودية في البلدة القديمة

وزاروا بعد الظهر كنيسة القيامة واجتمعوا بممثلين عن اصحاب الغبطة بطاركة اللاتين والارمن والروم الارثوذكس واستمعوا إلى بيان موجز عن تاريخ القبر المقدس

وسيتوجه اعضاء اللجنه غداً — اليوم — إلى حيفا وزورون منطقه الخليج وبعض مناطق لواء الجليل .

تطورات الازمة الدولية في المجر

الوزارة الجديدة تقاضي ٤٣ بتهمة الخيانة

مجلس العموم البريطاني يناقش المشكلة. بيانات الاحزاب والهيئات المجرية

لندن في ١٨ — ر — اتهم اليوم اعضاء المعارضة في المجلس الوطني المجري ، الحكومة المجرية بالتصرف بصورة غير دستورية لعدم طلبها الى المجلس التصويت على الثقة قبل ممارسة سلطتها كاملة . وقالوا ايضا ان رئيس المجلس تصرف بصورة غير دستورية عندما اوقف المناقشة يوم الخميس الماضي قبل ان تطلب الحكومة التصويت على الثقة . وقد ذكر الرئيس ان المناقشة لم تقفل الا انها اوقفت لاسباب فنية وستستأنف في احدى الجلسات المقبلة . وقد انتقد زعماء المعارضة يوم الخميس الماضي التطورات السياسية الاخيرة في المجر بصرح المسيو سوابوك زعيم حزب الحرية بقوله ان ابشع واسوأ موجة من الارهاب السياسي هي التي تعم المجر الان ، وعند انتهاء هذا الخطاب اعلن الرئيس اختتام الجلسة

والاعتقاد السائد هنا ان المسيو ايرنست فيها ليفي وزير الاستعلامات ومن حزب صغار الملاكين والذي قام باعمال وزارة الخارجية منذ ابعاد وزير الخارجية عن الوزارة سيواصل اعماله في وزارة الخارجية الى ان تبدأ الانتخابات العامة عندما يعاد تشكيل الحكومة .

ومن المنتظر كذلك الاتدخل اية تعديلات على السلك الدبلوماسي قبل بدء الانتخابات

وقد تأكد ان وزير المجر في براغ المسيو روزويه فورجاش رفض الاعتراف هو وسكرتيره بالحكومة المجرية الجديدة وغادر بناء المفوضية

اما وزير المجر في انقرة المسيو بيلا اندهازي الذي اقيل من منصبه لرفضه العودة الى بودابست فقد استبدل بصورة مؤقتة بالمسيو لوكاكس بيريني .

وقد بدأت في بودابست اليوم محاكمة ٤٣ متهما بالخيانة العظمى من زعماء الحكومة السابقة وصرح احد المتهمين وهو (تيبور هام) نائب رئيس حزب صغار الملاكين في المحكمة انه عذب في السجن كثيرا حتى ظل اسبوعا فاقد الوعي ولا يعرف شيئا عن الاعتراف الذي وقعه ولا يعد نفسه مسؤولا عن هذه الافادة التي قرئت في المحكمة منسوبة اليه والتي جاء فيها ان فرنس ناجي رئيس الوزارة الاسبق قد حاول تأليف جيش سري والتي جاء فيها كذلك قوله (لقد خدعنا ناجي فاعطانا تعليمات ولكنه خاننا عندما تحرج الموقف وتخلى عنا)

في البرلمان البريطاني

وتناقش مجلس العموم البريطاني اليوم في مسألة المجر فاعلن المستر هكنور مكنيل وزير الدولة ان بريطانيا لا تزال تنتظر تقريراً من سفيرها في موسكو عن نتائج اجتماعه بالمسيو مولوتوف .

وقال المستر مكنيل رداً على سؤال اخر ان بريطانيا لا ترى ان من المرغوب فيه ايفاد لجنة تحقيق الى المجر وجنوب شرق اوربا كما انها لا ترى موجبا لعرض مشكلة المجر على الامم المتحدة

الحكم « البوليسي ! »

وقال النائب بلاكبورن « نظراً إلى ان المسيو مولوتوف قد اهان سفيرنا افلا يرى الوزير انه من الضروري افهام الحكومة السوفياتية ان المضي في هذا الاتجاه سيدفع بريطانيا الى التعاون مع اميركا والشعوب الاخرى المحبة للحرية للحيلولة دون اجتياح الحكم « البوليسي » لاوربا ! ؟

فاجاب المستر مكنيل ان بريطانيا قد اوضحت انها تعارض في الحكم البوليسي في اوربا وغير اوربا .

من موسكو

وجاء من موسكو ان السير موريس باترسون سفير بريطانيا فيها اجتمع بالمسيو مولوتوف وزير خارجية روسيا الليلة الماضية وبحث معه الموقف الناشيء في المجر على اثر اجتماعه به في الاسبوع الماضي وقد استغرق الاجتماع حوالي الساعة وليس هناك حتى الان ما يؤيد اذا كان البحث قد تناول مشروع الجنرال مارشال لانهاض اوروبا ام لا ؟

الامل الوحيد

وقد اذاع راديو بودابست اليوم ان المسيو متياس راكوري ، نائب رئيس الوزارة المجرية الشيوعي، قال لاسرى الحرب المجريين العائدين من ديركان امس ان « الامل الوحيد للمجريين هو ان تنشب الحرب كي تتاح لهم فرصة الاستيلاء على مقاليد الحكم في المجر وقال ان واجب جميع المجريين ان يساعدوا على حفظ السلام وان يعتمدوا على الاتحاد السوفياتي »

وصرح المسيو راكوري في حديث له لجريدة « استرابا » بانها كاذبة ملفقة تلك الانباء التي يوردها مراسلو الصحف الاجنبية عن وقوع قتال في الشوارع في بودابست .

وقال الراديو ان جريدة « نيسافا » لسان حال الحزب الديمقراطي الاشتراكي نشرت بلاغا رسميا جاء فيه انه ليس من شأن المجر ان تشترك في النزاعات القائمة بين الدول الكبرى وان ازمة الحكومة قد حلت بطريقة دستورية ، وان نسبة المناصب لوزارية المخصصة لكل من الاحزاب التي تؤلف الحكومة الائتلافية قد بقيت دون تغيير.

وقام الوزير الفرنسي المسيو بوسية بزيارة لرئيس الوزارة المجرية الجديد المسيو لايوش دينس في منزله امس ودارت بينهما محادثة طويلة

بيان صغار الملاكين

واصدر حزب صغار الملاكين المجري ، وهو حزب الاكثرية في البرلمان، بيانا اليوم زعم فيه ان التغييرات الوزارية التي نشأت عن استقالة المسيو فرنس ناجي الموجود حاليا في الولايات المتحدة لم تحدث اي تغيير في التوازن السياسي

وجاء في هذا البيان ان حزب صغار الملاكين عقد العزم على التعاون مع احزاب العمال

من واشنطن

وجاء من وشنطون ان رئيس وزارة المجر السابق المسيو فرنس ناجي بحث حالة بلاده مع عدد من موظفي وزارة الخارجية الامريكية وقد رفضت وزارة الخارجية ان تفضي باي بيان عن تفاصيل المباحثات او اسماء الموظفين الذين تباحثوا معهم المسيو ناجي . ولكن المعروف هو انه لم يجتمع بالمستر جورج مارشال وزير الخارجية الامريكية.

جلالة الملك عبد الله يحضر مناورات الجيش

عمان في ١٨ — و.ا.ع — وصل ليلة امس الى اربد جلالة الملك عبد الله لحضور مناورات الجيش الاردني التي بدأت هذا المساء وقد اقامت بلدية اربد ظهر اليوم مادبة غداء كبرى على شرف جلالته حضرها فخامة رئيس الوزراء والوزراء ونجل شقيق جلالة احمد زوغو ملك البانيا السابق الذي وصل من مصر خصيصا لحضور المناورات ومعالي رئيس الديوان الملكي ورجال السلك السياسي واعضاء البعثات العسكرية العربية . وبعد الغداء غادر جلالته اربد الى مقر اركان حرب حركة المناورات حيث يشرف جلالته على الحركة التي تنتشر في جبهة تقرب من سبعين كيلومترا بين اربد والمفرق .

واقامت قيادة الجيش في المساء حفلة عشاء على شرف جلالته . وبعد انتهاء المناورات عاد جلالته الى اربد حيث يقضي الليلة فيها ثم يغادرها صباح غد الى عمان يرافقه رجال حكومته والمدعوون

***

النقراشي يقدم عريضة الدعوى لمجلس الامن

القاهرة في ١٨ حزيران — لمراسل فلسطين الخاص — بالتلفون — صرح دولة محمود فهمي النقراشي باشا رئيس مجلس الوزراء بان عريضة الدعوى لم تقدم بعد الى مجلس الامن خلافا لما اذيع امس ونشرته احدى صحف الصباح واضاف دولته الى ذلك قوله ان عريضة الدعوى سيحملها بنفسه الى اميركا حيث تقرر ان يسافر نهائيا الى نيويورك في فجر يوم الجمعة ٢٧ الجاري من ميناء فاروق الجوي

اعادة الضابط الهارب من سوريا الى فلسطين

جاء امس في بيان صحفي ان الضابط الذي اعتقل في سوريا والذي يقال ان له ضلعا في اختفاء الفتى اليهودي الكساندر روبوفتش معتقل الان في فلسطين وان البحث في القضية لا يزال جاريا .

جمعية الوطنيين المصريين تعلن الحرب على الفرنسيين !

القاهرة في ١٨ — و.ا.ع — تلقت سلطات البوليس كتاب تهديد جاء فيه ان « جمعية الوطنيين المصريين» تعلن الحرب على جميع الفرنسيين في مصر بسبب حادث الطوافة فورية وان السفارة الفرنسية ودور السينما التي تعرض افلاما فرنسية ستنسف .

الامير عبد الاله يصادق على المعاهدة التركية

بغداد في ١٨ — و.ا.ع — صادق صاحب السمو الملكي الامير عبد الاله الوصي على عرش العراق ، اليوم على المعاهدة العراقية التركية ، وبهذا اقترنت بالموافقة النهائية

مركز كامل لسيلان في الكومونولث البريطاني

لندن في ١٨ — ر — اعلن المستر كريتش جونس وزير المستعمرات في مجلس العموم اليوم ان سيلان ستمنح مركزا كاملا في الكومونولث البريطاني وان نظام الحكم الداخلي الذي سينشأ فيها بعد اجراء الانتخابات القادمة سيكون من الناحية العملية مماثلا لدرجة الدومنيون

***

رحلة ٢١ محررا وناشرا حول العالم جوا

لندن في ١٨ — ر — هبطت في مطار لندن اليوم الطائرة «اميركا» ذات الاربعة المحركات والتابعة لشركة الخطوط الجوية الاميركية وهي تقل ٢١ محررا وناشرا في اول رحلة جوية تجارية حول العالم . وسيقيم المستر اتلي رئيس الوزارة حفلة استقبال للضيوف في مقره ، بالدار رقم ١٠ داوننغ ستريت ، ويقيم لهم السفير الاميركي حفلة اخرى وحضرون قبل سفرهم عند منتصف الليل الى استانبول مادبة عشاء يقيمها لهم اللورد بيفر بروك

وكان الضيوف قد تناولوا طعام الفطور في مطار شنون في ارلندا ضيوفا على حكومتها

* * *

الارهابيون حفروا نفقا — بقية

اذاعة « الارغون »

وجاء في بيان صحفي آخر ما يلي :

في الساعة الثامنة من مساء امس اشتبهت دورية بوليس في تل ابيب بسيارة تاكسي فطلبت منها الوقوف وكان ذلك في شارع يهودا هاليفي قرب دائرة المساحة وقد قفز من السيارة الشخص الذي كان فيها ويعتقد ان حرس المساحة قد اصابوه بجراح .

وقد وجد في مؤخرة السيارة جهاز لاسلكي للارسال صغير الحجم وخمس قنابل واصبع من الجلجنيت

محطة اذاعة نقالة

وقد فهم بالاضافة الى البيان الصحفي ان هذه السيارة تعمل بمثابة محطة اذاعة نقالة لجماعة « الارغون تسفاي لئومي » وقد اعتادت ان تذيع في منتصف الساعة التاسعة من كل مساء

اصابة بوليس يهودي

وقد فر من نقطة بوليس اياك «الواقعة على حدود يافا تل ابيب من جهة البحر » مساء امس شخص يدعى احمد صبح فطارده احد رجال البوليس الفلسطيني فاطلق عليه النار وكان ذلك حوالي الساعة التاسعة الا ربعا وقد نقل رجل البوليس ويدعى مركل الى مستشفى هداسا في حالة خطرة واعتقل احمد صبح بعد ذلك

الحالة الجوية اليوم

تقول نشرة الارصاد الجوية ان الطقس سيظل يوم الخميس «اليوم» على حاله دون ان يطرأ عليه تبدل سوى ارتفاع قليل في درجة الحرارة

انتظروا

نداء الارض

المجلة الجريئة . . . التي تقول الحق ولو على نفسها

صاحبها : سعود جميل — سكرتير التحرير : هاشم السبع

في الجريدة الرسمية

بيان جديد الى مصدري الحمضيات ومزارعيها

شهادات الهجرة عن شهر — اخبار متفرقة

قنصل عام المملكة السعودية

يصدر اليوم عدد الجريدة الرسمية وهو يتضمن الانباء التالية :

— صدر اعلان يشعر الجمهور ان صاحب الجلالة الملك قد اصدر ارادة اقترنت بتوقيعه في اليوم الخامس من شهر ايار الماضي تخول سيادة الشيخ عبد العزيز الكحيمي القيام بمهام قنصل عام للحكومة العربية السعودية في القدس

الى مصدري الحمضيات

صدر اعلان الى مزارعي ومصدري الاثمار الحمضية يحظر على اي شخص تصدير الاثمار الحمضية ما لم يكن قد وافق عليه مجلس تصريف الحمضيات كمصدر لموسم ٤٧ — ٤٨ كما لا يجوز لاي مزارع الاشتراك في اي تصدير أو شحنة ما لم يكن قد ارتبط مع مصدر حمضيات موافق عليه بالصورة الآنفة الذكر كما لا يجوز ارتباط اي شخص بعقد كهذا مع اي مزارع ما لم يكن قد استحصل على موافقة المجلس الموقتة بانه مصدر حمضيات وترسل طلبات الحصول على هذه الموافقة قبل اليوم السادس والعشرين من شهر حزيران الحالي

الاموال المؤممة

صدر اعلان بشأن الاموال التي تأممت في تشيكوسلوفاكيا وبولونيا ويترتب على الاشخاص الذين قدموا او سيقدمون ادعاءاتهم بذلك الشأن ان يبرزوا الوثائق التي تثبت انهم فلسطينيو الجنسية او بريطانيون الى مسجل ديون اموال العدو لفلسطين بشارع مأمن الله في بناية البوليس المركزي بالقدس

محكمة الجنايات

صدر اعلان بان محكمة الجنايات ستبدأ عقد جلساتها بالقدس ابتداء من ٢٣ حزيران الحالي بدلا من ٧ تموز كما ذكر سابقا

شهادات الهجرة

اصدر المندوب السامي امرا يقضي فيه بتعيين الحد الاعلى لشهادات الهجرة التي ستصدر خلال الشهر المبتدىء في اليوم الخامس عشر من حزيران الحالي والمنتهية في اليوم الرابع عشر من تموز القادم وخصص للمهاجرين اليهود ١٥٠٠ شهادة وللمهاجرين العرب وغيرهم ٢٠٠ شهادة

مجلس بلدية بئر السبع

اصدر مجلس بلدية بئر السبع اعلانا بشأن الغرامة التي يقتضي استيفاؤها عند التخلف عن دفع عوائد البلدية بعد ستة اشهر من استحقاقها وقدرها ٢٠ بالمائة من هذه العوائد

تعليق جداول التخمين

اصدر حاكم لواء حيفا اعلانا بشأن تعليق جداول التخمين في بعض قطع شفاعمرو وقد اودعت هذه الجداول لدى مكتب قائمقام حيفا حيث يجوز لذوي الشأن الاطلاع عليها وتقديم اعتراض عليها

امتيازات الاختراعات

اصدر حارس اموال العدو رخصة عمومية اجاز فيها دفع الرسوم او اية اموال اخرى مستحقة الدفع عن امتيازات الاختراعات والرسوم والعلامات التجارية الفلندية وجميع النفقات والمصاريف المتعلقة بها كما صرح بتحويل النقود والصكوك القابلة للتداول لاي شخص في فلنده

حرية الاتجار بالمربى

اصدر مراقب المواد الغذائية نظاما ومرسوما يمكنان التجار من التعامل في المستقبل بالمربى وغيره من الانواع المشابهة له دون الحصول على رخصة من المراقب.

الاعصاب مضطربة والعيون زائغة...

والبحث جار عن قاتل « النساء الخفي ! »

باريس في ١٨ — ر — الاعصاب مضطربة الان والعيون زائغة في مستشفى مدينة ماسون الواقعة على بعد ٨٠ كيلومترا من مدينة ليون حيث يقوم البوليس بالتفتيش عن « القاتل» الخفي الذي يعتقد انه قتل خلال ثلاث السنوات الماضية ١٧ امرأة من نزيلات المستشفى

وقد كان القتل يتم بوساطة السم يدس للمريضات في الدواء بعد خروجهن من عمليات نسائية . وقد وقعت الحادثة الاخيرة قبل ايام

والبوليس يقوم الان بمراقبة صيدلية المستشفى وبالتحقيق مع موظفي المستشفى ولا سيما اولئك الذين حضروا العملية الجراحية التي اجريت لاخر الضحايا

وهناك نظرية اخرى مفادها ان القاتل قد لا يكون من موظفي المستشفى ولكنه كان يرتكب جرائمه عند زيارته للمستشفى من حين الى آخر .

***

قداس وجناز

جفنا — يحتفل في الساعة الثامنة والنصف من صباح يوم الجمعة في كنيسة اللاتين بجفنا بقداس وجناز السنة عن نفس المرحوم

سليم جريس سلامة

فارملة الفقيد واولاده ووالدته واخوته وعموم افراد عائلته يدعون الاهل والاصدقاء للاشتراك معهم في ذلك راجين اعتبار هذه الكلمة كدعوة خاصة لكل منهم لا اراهم الله مكروها بعزيز