



السلطة الوطنية الفلسطينية
الجهاز المركزي للإحصاء الفلسطيني
التعداد العام للسكان والمساكن والمنشآت -1997
سلسلة التقارير الإحصائية



النتائج النهائية
تقرير المساكن
محافظة غزة

أيار / مايو، 1999

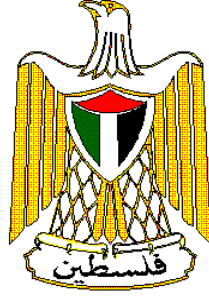

السلطة الوطنية الفلسطينية
الجهاز المركزي للإحصاء الفلسطيني
التعداد العام للسكان والمساكن والمنشآت - 1997
سلسلة التقارير الإحصائية



النتائج النهائية
تقرير المساكن
محافظة غزة

أيار/مايو، 1999

© محرم، 1420هـ – أيار، 1999.
جميع الحقوق محفوظة.

في حالة الاقتباس، يرجى الإشارة إلى هذه المطبوعة كالتالي:

الجهاز المركزي للإحصاء الفلسطيني، 1999. التعداد العام للسكان والمساكن والمنشآت - 1997: النتائج النهائية. تقرير المساكن - محافظة غزة، (الجزء الأول). رام الله - فلسطين.

جميع المراسلات توجه إلى قسم خدمات الجمهور على العنوان التالي:

الجهاز المركزي للإحصاء الفلسطيني

ص.ب. 1647

رام الله، فلسطين

فاكس: 240 6343 (972-2)

صفحة إلكترونية: <http://www.pcbs.org>

هاتف: 240 6340 (972-2)

بريد إلكتروني: diwan@pcbs.pna.org



فخامة الرئيس ياسر عرفات
رئيس اللجنة التنفيذية لمنظمة التحرير الفلسطينية
رئيس السلطة الوطنية الفلسطينية
رئيس اللجنة العليا للتعداد



الاجهاز المركزي للإحصاء الفلسطيني

PALESTINIAN CENTRAL BUREAU OF STATISTICS

محافظة غزة

GAZA GOVERNORATE

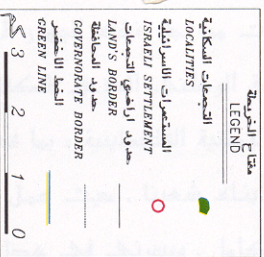
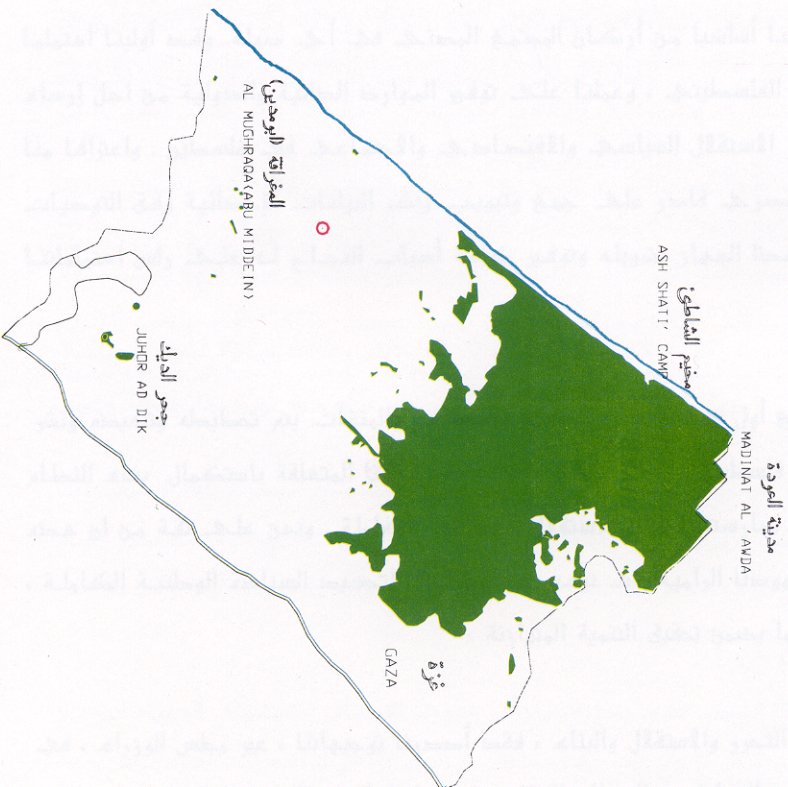

دليل الموقع
LOCATION MAP



شكر وتقدير وعهد

احتفلنا بصدور النتائج النهائية لأول تعداد عام للسكان والمساكن والمنشآت-1997 بعد أقل من عام على تنفيذه. لم يكن لهذا الجهد أن يبدأ وينتهي بنجاح لولا تضافر جهود شعبنا الفلسطيني في الأراضي الفلسطينية وتكاتفهم من أجل توفير فرص النجاح لهذا التمرين السيادي. وقد عبرت إرادة شعبنا عن نفسها من خلال تكامل القيادة والشعب في توفير فرص النجاح الكامل. يتقدم الفريق الوطني بالشكر والتقدير والعرفان لأبناء شعبنا الفلسطيني في الأراضي الفلسطينية لتعاونهم مع الفريق الوطني وتمكينه من تنفيذ التعداد بنجاح.

رافق السيد الرئيس ياسر عرفات مشروع التعداد ووفر له كامل الدعم والمساندة الرسمية والمعنوية والمادية منذ تبنيه للفكرة في عام 1993 (في تونس). يتقدم الفريق الوطني بشكر خاص للأخ الرئيس أبو عمار على ثقته بقدرات الفريق الوطني للتعداد وعلى إيمانه بإمكانية إنجاز المشروع في ظل ظروف بالغة التعقيد والصعوبة.

تكاملت السلطان التشريعية والتنفيذية ومؤسسات المجتمع الأهلي والقطاع الخاص في تبنيها ودعمها ومساندتها للفريق الوطني للتعداد طوال مراحل العمل. نشكر المجلس التشريعي الفلسطيني كمؤسسة وكأفراد ورئاسة السلطة الوطنية الفلسطينية ومجلس الوزراء والوزراء والوزارات والهيئات الحكومية والمحافظين وأجهزة الأمن الفلسطينية وأعضاء اللجنة الوطنية للتعداد واللجنة القطاعية الإعلامية ولجنة التنسيق والحماية الأمنية واللجان الفرعية واللجان الإعلامية ولجان الوجهاء وفرق الدعم والمساندة النسائية واللجنة التنفيذية للتعداد وغرفة العمليات المركزية وغرفة العمليات الفرعية وجهات أخرى عديدة، على تتاعمها وعملها الذي أدى إلى توفير فرص النجاح.

يكفينا نحن أبناء أسرة الجهاز المركزي للإحصاء الفلسطيني فخراً أننا كنا جزءاً من هذه الحقبة التاريخية الإحصائية، وأن جهودنا حازت على ثقة القيادة الفلسطينية والشعب وأنا قدنا هذا العمل. ونتعهد باستمرار العطاء بدون حدود من أجل استكمال السيادة الفلسطينية الإحصائية.

شكر وتقدير

لم يكن للتعداد العام للسكان والمساكن والمنشآت-1997 أن ينفذ في موعده لولا الدعم المادي والفني الذي وفرتسه الدول والهيئات التالية للسلطة الوطنية الفلسطينية:

- صندوق الأمم المتحدة للسكان (UNFPA) عبر مكتب الأمم المتحدة للإحصاء (UNSD) ودائرة المعلومات الاقتصادية والاجتماعية وتحليل السياسات (DESIPA) وفريق الدعم الفني التابع للأمم المتحدة (CST) في الأردن وبرنامج الأمم المتحدة الإنمائي (UNDP) في القدس
- الحكومة البريطانية عبر الوكالة البريطانية الدولية للتنمية (DFID)
- الحكومة السويسرية عبر الوكالة السويسرية للتعاون والتنمية (SDC)
- الحكومة النرويجية عبر الوكالة النرويجية للتنمية والتعاون (NORAD)
- البنك الدولي عبر المجلس الاقتصادي الفلسطيني للتنمية والإعمار (PECDAR)

تتقدم السلطة الوطنية الفلسطينية والفريق الوطني للتعداد والجهاز المركزي للإحصاء الفلسطيني بجزيل الشكر والتقدير إلى هذه الحكومات والهيئات الصديقة.

تمت طباعة هذا التقرير على نفقة الحكومة البريطانية عبر الوكالة البريطانية الدولية للتنمية (DFID) بموجب منحه خاصة لطباعة تقارير التعداد.

تقديم

يعتبر التعداد العام للسكان والمساكن والمنشآت أحد أهم عناصر نظام الإحصاءات الرسمية، وتوصي الأمم المتحدة بإجراء التعداد كل خمس أو عشر سنوات بهدف الحصول على مجموعة متكاملة من البيانات المتعلقة بخصائص وتوزيعات السكان في المجتمع، حيث تعتبر مثل هذه البيانات متطلباً أساسياً في عملية تخطيط التنمية الاقتصادية والاجتماعية على أسس علمية.

مع انطلاق عملية المفاوضات السياسية في المنطقة، وتزايد فرص السلام، وضعت منظمة التحرير الفلسطينية مهمة توفير البيانات الإحصائية الشاملة حول الواقع الاقتصادي والاجتماعي للمجتمع الفلسطيني على رأس أولوياتها، وذلك تمهيداً لاعادة البناء الاقتصادي والاجتماعي والثقافي والخدمي. بالإضافة إلى القيام بكل ما هو ممكن من أجل رفع مستويات المعيشة لأبناء شعبنا الفلسطيني في الأراضي الفلسطينية.

إلا أن الواقع المعلوماتي الموروث عن الاحتلال الإسرائيلي اتسم بالافتقار الشديد إلى البيانات الشاملة والموثوقه والحديثة حول معظم جوانب الحياة الفلسطينية في الأراضي الفلسطينية المحتلة، وخاصة فيما يتعلق بحجم وتركيب وخصائص السكان الذين هم عماد وهدف التنمية. وقد حدى هذا الواقع بمنظمة التحرير الفلسطينية إلى تصنيف مشروع تنفيذ تعداد للسكان والمساكن والمنشآت كمشروع استراتيجي ذو أولوية قصوى ضمن الأولويات الوطنية.

ومع اكتمال الخطط والإمكانات المادية والفنية لدى الفريق الوطني للتعداد، أصدر سيادة الرئيس ياسر عرفات قراره التاريخي في مطلع حزيران 1997 والمتعلق ببدء تنفيذ الفعاليات الميدانية للتعداد العام للسكان والمساكن والمنشآت مع نهاية العام في جميع الأراضي الفلسطينية، وتكليف الجهاز المركزي للإحصاء الفلسطيني بإدارة وتنفيذ هذا المشروع.

وانطلاقاً من إدراكه لأهمية هذا الحدث فقد بذل الجهاز المركزي للإحصاء الفلسطيني الجهود المضنية لتنفيذ التعداد بالشكل الذي يلبي الاحتياجات الفلسطينية مع عدم الإخلال بالتوصيات الدولية في هذا المجال. وقد شمل التعداد جميع التجمعات السكانية في الأراضي الفلسطينية باستثناء ذلك الجزء من محافظة القدس والذي ضمته إسرائيل عنوة بعيد احتلالها للأراضي الفلسطينية عام 1967، نتيجة قيام سلطات الاحتلال بوضع العراقل أمام الفريق الوطني للتعداد واعتقال العشرات من الطواقم الميدانية خلال الأيام الأولى من بدئ الفعاليات الميدانية، وإصدار القانون الإسرائيلي بحظر التعداد في تلك المناطق.

يسر الجهاز أن يقدم هذا التقرير وهو من ضمن سلسلة التقارير الإحصائية التي ستصدر عن التعداد كي يكون مرجعاً لجميع المخططين ومتخذي القرارات في القطاعين العام والخاص وجميع فئات المستفيدين والمستخدمين لبيانات التعداد، من أجل الوصول إلى بناء الدولة الفلسطينية المستقلة على أسس علمية سليمة.

والله ولي التوفيق،

أيار، 1999

د. حسن أبو لبده

المدير الوطني للتعداد/

رئيس الجهاز المركزي للإحصاء الفلسطيني

اعتبارات هامة

1- الجداول التفصيلية المنشورة في هذا التقرير والمتضمنة لكافة الخصائص هي خاصة بالنتائج النهائية للمساكن التي تم عدها فعلا خلال الفترة من 10-1997/12/24.

2- تم اعتماد التقسيمات الإدارية المعتمدة في وزارة الحكم المحلي والتي تقسم الأراضي الفلسطينية إلى 14 محافظة ومنطقتين.

أما المحافظات فهي: جنين، طولكرم، قلقيلية، نابلس، (رام الله والبيرة)، أريحا، القدس، بيت لحم، الخليل، شمال غزة، غزة، دير البلح، خان يونس، رفح. والمنطقتين هما: طوباس، سلفيت.

3- البيانات التفصيلية في هذا التقرير خاصة بالأسر الخاصة الفلسطينية وغير الفلسطينية ولا تشمل المساكن العامة (الأسر الجماعية).

4- الحدود الإدارية للتجمعات السكانية:

بذلت الطواقم الفنية في الجهاز المركزي للإحصاء الفلسطيني جهوداً كبيرة من أجل الحصول على خرائط تفصيلية للتجمعات السكانية في الأراضي الفلسطينية قبيل انطلاق الفعاليات الميدانية للتعداد العام للسكان والمساكن والمنشآت- 1997. وقد تم الحصول على خرائط لكافة التجمعات السكانية من مصادر مختلفة، من أهمها وزارة الحكم المحلي والبلديات والمجالس القروية والمكاتب الهندسية المنتشرة عبر الأراضي الفلسطينية.

وقد اتسمت الخرائط الخاصة بالتجمعات السكانية في الضفة الغربية بوضوح الحدود الإدارية لكل منها، وذلك لوجود فواصل جغرافية وطبيعية بين هذه التجمعات إلا ما ندر منها. أما بالنسبة لقطاع غزة فإنه يمتاز بالتحام الكتل العمرانية للتجمعات المتجاورة مع بعضها البعض. وقد تمكنت الطواقم الفنية في الجهاز المركزي للإحصاء الفلسطيني من تحديد الحدود الخارجية لكافة التجمعات السكانية في الأراضي الفلسطينية حسب الخرائط التي توفرت في ذلك الوقت. إلا أن فريق العمل المسئول عن تحديد الحدود الإدارية للتجمعات لم يتمكن من تثبيت هذه الحدود لبعض المخيمات المتداخلة مع مراكز المحافظات في قطاع غزة. ويعود السبب في ذلك إلى التناقض القائم في الخرائط المعتمدة في وزارة الحكم المحلي والبلديات المعنية والمخيمات والمكاتب الهندسية.

على الرغم من قيام الجهاز المركزي للإحصاء الفلسطيني بالتنسيق والمتابعة مع مختلف الجهات الحكومية المعنية، إلا أننا لم نتمكن من الحصول على خرائط تفصيلية موحدة ومتفق عليها من قبل هذه الجهات. حيث تبين أنه لا يوجد تطابق في الحدود الإدارية بين أي خريطين لنفس التجمع، عدا مخيم الشاطئ الذي تم الحصول على خريطة مصدقة له

رسمياً من بلدية غزة. وقد أظهرت هذه الخريطة أن هناك عدد من مناطق العد تم اعتبارها جزءاً من مخيم الشاطئ علماً بأنها ملحقة رسمياً بمدينة غزة حسب الخريطة المصدقة .

وانطلاقاً من هذا الواقع تم نشر بيانات جميع التجمعات بما فيها مخيم الشاطئ حسب نتائج العد الفعلي الذي تم أثناء العمليات الميدانية للتعداد.

وإذا تم الأخذ بعين الاعتبار الخريطة المصدقة من بلدية غزة فإن ذلك يعني أن هناك زيادة في البيانات المنشورة عن مساكن مخيم الشاطئ بنسبة 56.3% من مساكن المخيم على حساب بيانات مساكن مدينة غزة، مما يؤدي إلى وجود زيادة بنسبة 10% في مساكن المخيمات بمحافظة غزة.

قائمة المحتويات

رقم الصفحة

الموضوع

تقديم من سيادة الرئيس ياسر عرفات رئيس السلطة الوطنية الفلسطينية
تقديم

شكر وتقدير وعهد

شكر وتقدير

اعتبارات هامة

قائمة المحتويات

قائمة الجداول

21 الفصل الأول: خلفية عامة

21 1.1 تعريف التعداد

21 2.1 طريقة العد

21 3.1 فترة العد

21 4.1 مراحل التعداد

22 5.1 آلية ضبط نوعية البيانات وجودتها

24 6.1 الهيكلية الإدارية للعاملين في التعداد

25 الفصل الثاني: التعاريف والمفاهيم الأساسية

25 1.2.1 التقسيمات الجغرافية والإدارية والإحصائية

25 2.2 تعاريف عامة

27 3.2 التعاريف الأساسية لخصائص المساكن

31 الفصل الثالث: ملخص النتائج النهائية

35 الجداول

111 الملاحق

ملحق (1) القرار الرئاسي رقم (67) بشأن إجراء التعداد

ملحق (2) العاملين في التعداد

ملحق (3) استمارة الأسرة والظروف السكنية

قائمة الجداول

رقم الجدول	رقم الصفحة
جدول 1:	35
جدول 2:	39
جدول 3:	40
جدول 4:	44
جدول 5:	45
جدول 6:	49
جدول 7:	50
جدول 8:	54
جدول 9:	55
جدول 10:	59
جدول 11:	60
جدول 12:	64
جدول 13:	65
جدول 14:	69
جدول 15:	70
جدول 16:	74
جدول 17:	75
جدول 18:	79
جدول 19:	83
جدول 20:	87
جدول 21:	90
جدول 22:	92
جدول 23:	95

رقم الصفحة

رقم الجدول

- 96 الأسر حسب نوع الاستئجار (مفروش/غير مفروش) ونوع المسكن وطبيعة نظام المياه والمرحاض في المسكن **جدول 24:**
- 97 الأسر حسب توفر السلع المعمرة لدى الأسرة وحجم الأسرة ونوع التجمع **جدول 25:**
- 101 الأسر الفلسطينية والأفراد فيها حسب حالة اللجوء لرب الأسرة وعدد الغرف للأسرة **جدول 26:**
- 102 الأسر الفلسطينية والأفراد فيها حسب حالة اللجوء لرب الأسرة وعدد الغرف للأسرة وحجم الأسرة ومتوسط حجم الأسرة ومتوسط عدد الأفراد في الغرفة **جدول 27:**
- 105 الأسر الفلسطينية والأفراد فيها حسب حالة اللجوء لرب الأسرة وتوفر السلع المعمرة لدى الأسرة وحجم الأسرة **جدول 28:**

الفصل الأول

خلفية عامة

يمثل التعداد العام للسكان والمساكن والمنشآت 1997، أضخم مشروع إحصائي يتم تنفيذه في الأراضي الفلسطينية، حيث بدأ الجهاز المركزي للإحصاء الفلسطيني بالتحضير لتنفيذه منذ إنشائه في أواخر عام 1993، وقام بتنفيذه ميدانياً خلال الفترة من أوائل شهر أيلول 1997 وحتى نهاية العام نفسها. ويضم هذا الفصل، تعريف التعداد وطريقة العد وفترة العد ومراحل التعداد وآلية ضبط نوعية البيانات وجودتها، والهيكلية الإدارية للتعداد.

1.1 تعريف تعداد المساكن:

هو العملية الكلية لجمع وتصنيف ومعالجة وتحليل وتقييم ونشر وتوفير البيانات الإحصائية عن أعداد المساكن وتوزيعها حسب الخصائص المختلفة للمساكن في فترة مرجعية معينة وداخل حدود منطقة جغرافية معينة.

2.1 طريقة العد:

لقد اعتمد مبدأ أسلوب المقابلة المباشرة مع المبحوثين في استيفاء بيانات الوحدات السكنية، كما لم يتم استخدام مبدأ المعاينة في التعداد، وركزت التعليمات على ضرورة العودة إلى الأسرة أكثر من مره لضمان استيفاء البيانات من أشخاص مؤهلين. وتم معالجة معظم حالات عدم التعاون من خلال عودة المسؤولين أكثر من مرة وبمشاركة الفعاليات الشعبية والرسمية.

3.1 فترة العد:

هي الفترة التي تم خلالها جمع البيانات. وقد تم تحديدها في التعداد الفلسطيني في الفترة من 10 - 24 / 12 / 1997.

4.1 مراحل التعداد:

تم تنفيذ التعداد العام للسكان والمساكن والمنشآت 1997 على عدة مراحل رئيسية هي:-

1.4.1 المرحلة التحضيرية:

بدأت الاستعدادات الأولية للتحضير للتعداد منذ نهاية عام 1993، وذلك بإعداد وثيقة المشروع وتقدير الموازنة، وبعد ذلك تم استقطاب الكفاءات والخبرات الفلسطينية، حيث قامت بالتعرف على التجربة الدولية وتوصيات الأمم المتحدة في مجال التعدادات، ومن ثم التنسيق مع الفعاليات الحكومية وغير الحكومية بشأن تحديد احتياجاتها من بيانات التعداد، وقد أسفر هذا التنسيق عن حالة إجماع وطني شاملة على المحتوى الممكن للاستبانة التي سوف تستخدم في التعداد، وقد تم التنسيق والتشاور منذ البداية مع صندوق الأمم المتحدة للسكان لضمان مساندة المنظمة الدولية لتنفيذ المشروع. كما تم في هذه المرحلة تنفيذ تجربة قبلية مصغرة في شهر آذار مارس 1996 شملت (15) منطقة عد، وكذلك تم تنفيذ تعداد تجريبي على نطاق أوسع شمل (36) منطقتين عد خلال شهر كانون أول ديسمبر 1996 تم من خلالها مراقبة أداء الفريق

واشتقاق العبر وتطوير الخطة. كذلك تم إعداد دليل التجمعات السكانية في الأراضي الفلسطينية وتحديث الخرائط لجميع هذه التجمعات وتقسيمها إلى مناطق عد بمعدل (150) وحدة سكنية لكل منطقة عد. كما صدرت القرارات الرئاسية بشأن تنفيذ التعداد وتشكيل لجانته المختلفة بتاريخ 1997/6/5. كما تم إعداد وطباعة الاستمارات والأدلة والنماذج المستخدمة في التعداد، وتحديد مصادر العاملين الميدانيين وإعداد المخازن وتوزيع مستلزمات التعداد واختيار مقار العاملين. وقد استمرت هذه المرحلة حتى 1997/9/4.

2.4.1 المرحلة التنفيذية (المرحلة الميدانية):

امتدت هذه المرحلة خلال الفترة من 1997/9/6 - 1998/1/15 حيث بدأت هذه المرحلة باختيار وتدريب العاملين الميدانيين من مديري التعداد والمشرفين والمراقبين والعدادين في فترات مختلفة، وتركزت النشاطات الرئيسية في هذه المرحلة على تنفيذ عمليات تحديد وحزم مناطق العد خلال الفترة من 1997/10/1 - 1997/10/14 وترقيم وحصر المباني والوحدات السكنية والمنشآت خلال الفترة من 1997/10/30 - 1997/11/23 وعد السكان خلال الفترة من 1997/12/10 - 1997/12/24، وتنفيذ الدراسة البعدية خلال الفترة من 1998/1/6 - 1998/1/15، وإعداد النتائج الأولية خلال الفترة من 1997/12/31 - 1998/1/4، واستلام الاستمارات والسجلات وتخزينها في المقر المركزي خلال الفترة من 1997/12/29 - 1998/1/4.

3.4.1 مرحلة معالجة البيانات واعداد التقارير (مرحلة ما بعد العد):

بدأت هذه المرحلة في 1998/1/5، وتركزت النشاطات الرئيسية في هذه المرحلة على أعمال التدقيق والترميز ومراجعة التدقيق والترميز وإدخال البيانات ومراجعة الإدخال لجميع استمارات التعداد، بالإضافة إلى تطبيق وسائل ضبط جودة ونوعية البيانات يدوياً بعد استخراج الكشوف الآلية للحالات الخاطئة أو الحالات النادرة. وكذلك إعداد التقارير الإحصائية على المستويات الجغرافية المختلفة.

5.1 آلية ضبط نوعية البيانات وجودتها:

يهدف برنامج ضبط النوعية بصورة رئيسية إلى توفر بيانات موثوقة، وذلك من خلال العمل على منع وقوع الأخطاء وإزالة أسبابها والكشف عن الأخطاء وتصويبها حين وقوعها. وترافقت عملية ضبط النوعية مع جميع مراحل تنفيذ التعداد، وفيما يلي نبذة مختصرة عن أهم آليات ضبط نوعية وجودة البيانات في التعداد:

1.5.1 آلية ضبط نوعية البيانات وجودتها في المرحلة التحضيرية:

تم في المرحلة التحضيرية وضع التعاريف والتعليمات التي تضمن استيفاء الاستمارات بصورة صحيحة. كما تم إعداد دليل التجمعات السكانية والخرائط التفصيلية لكل تجمع، ولكل منطقة عد، وتوزيع مجالات العمل بين العاملين في الميدان، بالشكل الذي يمكن من خلاله التأكد من أن جميع مناطق العد قد شملها التعداد، بالإضافة إلى إعداد وتحضير نماذج متابعة جودة العمل والإنجاز. وكذلك تم وضع آلية لتخزين السجلات تضمن سهولة حفظها ومتابعة الأعمال الجارية عليها أثناء مرحلة معالجة البيانات.

2.5.1 آلية ضبط نوعية البيانات وجودتها في المرحلة التنفيذية:

روعي عند اختيار العاملين أن يكونوا من الحاصلين على مؤهلات دبلوم متوسط فأعلى، بالإضافة إلى كونهم من التجمع نفسه لسهولة معرفة المنطقة و لمجابهة حالات الإغلاق الشامل والجزئي من قبل السلطات الإسرائيلية. كما تم إعداد خطط وبرامج التدريب لجميع العاملين مسبقاً، حيث تم تدريب مديري التعداد في المحافظات أولاً، وبعد ذلك قاموا بدورهم بتدريب المشرفين والذين قاموا بدورهم بتدريب المراقبين والعدادين، وتم استخدام أشرطة الفيديو في كل مرحلة لضمان سلامة نقل التعاريف والتعليمات بشكل موحد لجميع العاملين، وكانت أسس الاختيار لجميع العاملين تعتمد على تقييم (امتحان) موحد حيث تم اختيار الأفراد الحاصلين على أعلى التقييمات. و تم توزيع العاملين بحيث يقوم كل مشرف بمتابعة (5) مراقبين وكل مراقب بالإشراف على (5) عدادين بالمتوسط وأن يقوم كل عداد باستيفاء بيانات حوالي (150) أسرة خلال (15) يوماً. أما من ناحية أسلوب العد فتم اعتماد أسلوب المقابلة المباشرة فقط، مع ضرورة استيفاء البيانات من رب الأسرة أو من شخص عاقل وبالغ. وتم إعطاء تعليمات مشددة لجميع العاملين، ولكافة المستويات بالمراجعة الميدانية والمكتبية لأعمالهم وأعمال مرعوسهم، حيث قام المشرف بإعادة استيفاء 5% من أعمال العداد للتأكد من سلامة ودقة العمل، كما قام المراقب بإعادة استيفاء بيانات 10% من الأسر التي قام العداد باستيفائها. ولضمان حسن المتابعة تم تشكيل غرفة عمليات مركزية في مقر الجهاز في رام الله وأخرى في غزة ضمنا فنيين وإداريين، وذلك للإجابة على الاستفسارات وإصدار التعليمات للعاملين في الميدان. وقد رافق جميع نشاطات التعداد حملة إعلامية متصاعدة بشكل يتناسب مع الفعاليات المختلفة، شملت استخدام كافة وسائل الإعلام المسموعة والمقروءة والمرئية، وذلك لضمان زيادة تعاون المواطنين مع العاملين في التعداد.

3.5.1 آلية ضبط نوعية البيانات وجودتها في مرحلة معالجة البيانات:

شملت مرحلة معالجة البيانات عمليات التدقيق والترميز والإدخال ومراجعة الكشوف، وعمليات المراجعة والفحص لجميع العمليات السابقة، حيث تم وضع جميع الأدلة والتعليمات من أجل فحص اتساق البيانات وترميز الحقول والتأكد من إدخال جميع مناطق العد وجميع السجلات والاستمارات وما تحتويه من بيانات. وتم اختيار جميع العاملين في التدقيق والترميز من أفضل العاملين الميدانيين. وقد تم تنفيذ عملية معالجة البيانات مركزياً لتوحيد المفاهيم. وقد تم تدقيق جميع الاستمارات وفحص اتساقها بنسبة 100% ومراجعة التدقيق والترميز بنسبة 100%.

أما بالنسبة لإدخال البيانات فقد تم تدريب المدخلين على آلية موحدة لعملية إدخال البيانات وجرى إعادة الإدخال بنسبة 100% في الأيام الثلاثة الأولى لجميع المدخلين. وتم استبعاد المدخلين ذوي الأخطاء المرتفعة. وقد تم اختيار أفضل المدخلين من أجل إعادة إدخال 10% من البيانات لجميع الاستمارات للتأكد من سلامة عمليات الإدخال. وتم بعد إدخال البيانات استخراج كشوف للتأكد من شمولية إدخال جميع مناطق العد وجميع المباني والوحدات السكنية والأسر والأفراد، كما تم استخراج كشوف تحدد الأخطاء التي يجب تصحيحها أو البيانات المشكوك فيها. وتم تكليف خيرة المراجعين للعمل على تصحيحها بعد الرجوع إلى السجلات الأصلية وتحت إشراف كامل من دائرة العمليات الفنية في إدارة التعداد.

6.1 الهيكلية الإدارية للتعداد:

نظراً لضخامة مشروع التعداد الذي يمثل أكبر العمليات الإحصائية التي جرت في الأراضي الفلسطينية، كان لا بد من تنظيم هيكلية إدارية للفريق الوطني للتعداد، تضمن السيطرة الكاملة على كافة التفاصيل الإدارية والفنية والميدانية، وقد عمل في هذا المشروع (6733) موظفاً ما بين موظفين دائمين أو عمالة مؤقتة تتراوح من شهر إلى سنة أو لجان مختلفة، ولا يشمل هذا العدد المتطوعين في كافة المجالات وخاصة المشاركين في الحملة الإعلامية ولجان الوجيهاء ولجان الطوارئ واللجان النسائية والفرق الأمنية. و فيما يلي الهيكلية الإدارية للتعداد:

الهيكلية الإدارية للتعداد

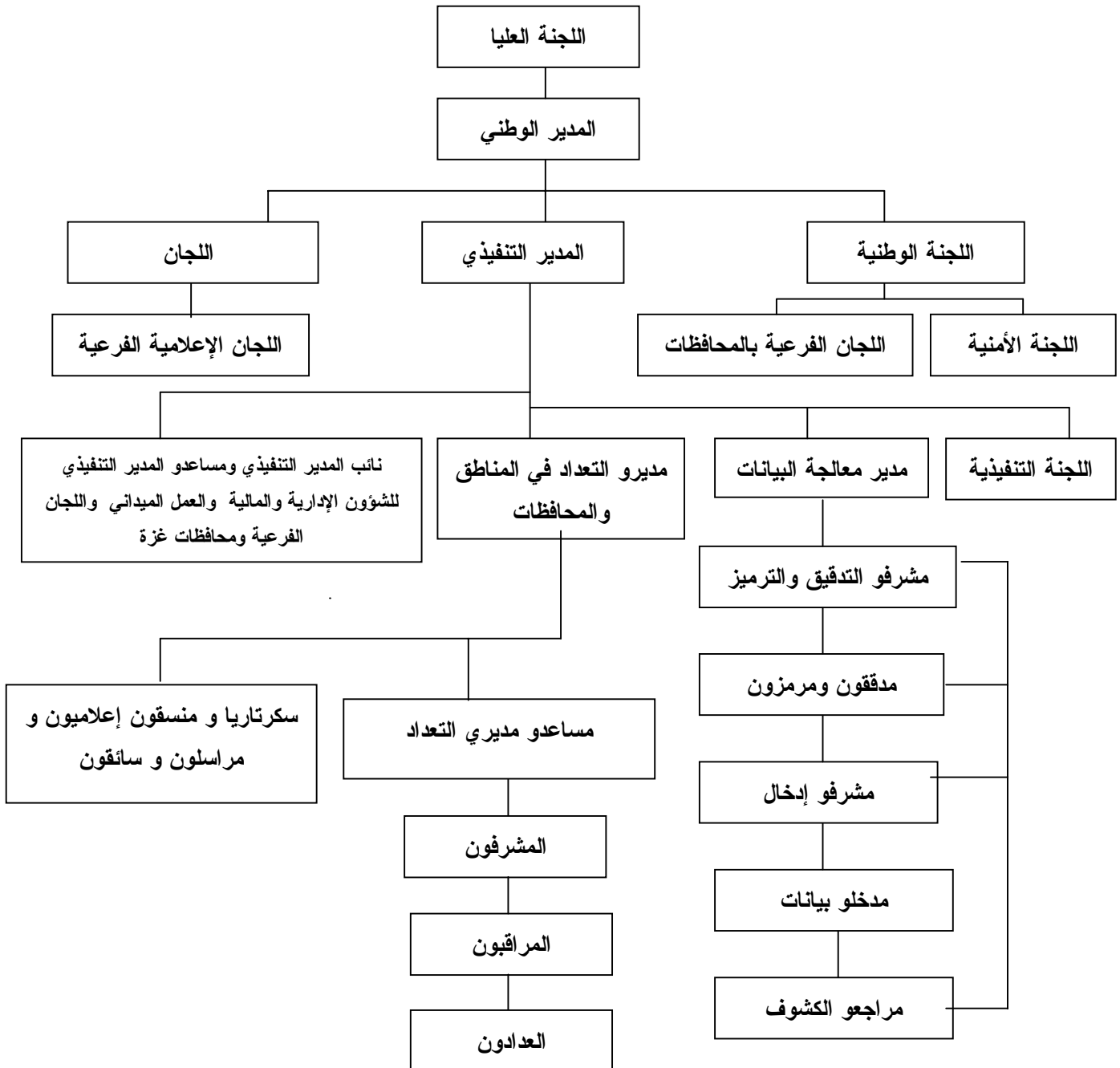

الفصل الثاني

التعاريف والمفاهيم الأساسية

1.2 التقسيمات الجغرافية والإدارية والإحصائية:

تنقسم الأراضي الفلسطينية إدارياً إلى (14) محافظة ومنطقتين، وتعتبر المحافظة أعلى مستوى في الهيكل الإداري من التقسيمات الإدارية في الأراضي الفلسطينية، بحيث تضم المحافظة/ المنطقة الواحدة العديد من التجمعات السكانية، ويبلغ عددها 9 محافظات ومنطقتين في الضفة الغربية و5 محافظات في قطاع غزة وهي كما يلي:

1. الضفة الغربية: وتشمل محافظات جنين، طولكرم، قلقيلية، نابلس، (رام الله والبيرة)، القدس، أريحا، بيت لحم، الخليل ومنطقتي طوباس، سلفيت.
2. قطاع غزة: ويشمل محافظات شمال غزة، غزة، دير البلح، خانينونس، رفح.

وفيما يلي أهم التعاريف للتقسيمات الإدارية والجغرافية والإحصائية

التجمع السكاني:

مساحة (مكان) من سطح الأرض مأهولة بالسكان بشكل دائم ولها سلطة إدارية رسمية، أو أي مساحة (مكان) من سطح الأرض مأهولة بالسكان بشكل دائم ومنفصلة جغرافياً عن أي تجمع مجاور لها، ومعتزف بها عرفياً، وليس لها سلطة إدارية مستقلة.

نوع التجمع:

صنفت التجمعات السكانية إلى ثلاثة أصناف وهي: حضر، ريف، مخيمات.

الحضر: هو كل تجمع يبلغ عدد سكانه 10,000 نسمة أو أكثر، وجميع مراكز المحافظات بغض النظر عن حجمها، وجميع التجمعات التي يبلغ عدد سكانها ما بين 4,000 – 9,999 نسمة شريطة أن يتوفر فيها أربعة عناصر من العناصر التالية على الأقل: (شبكة كهرباء عامة وشبكة مياه عامة ومكتب بريد ومركز صحي بدوام كامل لطبيب طيلة أيام الأسبوع ومدرسة ثانوية تمنح شهادة الثانوية العامة).

الريف: وهو كل تجمع يقل عدد سكانه عن 4,000 نسمة، وكل تجمع يبلغ عدد سكانه ما بين 4,000 – 9,999 نسمة دون أن تتوفر فيه أربعة عناصر من الخدمات المذكورة أعلاه.

المخيم: وهو كافة التجمعات التي يطلق عليها اسم مخيم، ويدار من قبل وكالة الغوث الدولية.

منطقة العد:

منطقة العد هي المنطقة الجغرافية المحددة على الخرائط، والتي يتم تحديدها على الطبيعة بحدود واضحة المعالم (شوارع، طرق، ممرات، حدود إدارية) لتكون مجال عمل عداد واحد عادة، وقد تكون تجمعا صغيرا أو جزءاً من تجمع سكاني كبير. وتضم كل منطقة حوالي 150 وحدة سكنية باستثناء التجمعات الصغيرة والتي تضم أقل من 150 وحدة سكنية، فقد اعتبرت منطقة عد، بغض النظر عن عدد الوحدات السكنية.

2.2 تعاريف عامة:

الوحدة السكنية (المسكن):

هي مبنى أو جزء من مبنى معد أصلاً لسكن أسرة واحدة، وله باب أو مدخل مستقل أو أكثر من مدخل يؤدي إلى الطريق أو الممر العام دون المرور في وحدة سكنية أخرى، وقد تكون الوحدة السكنية غير معدة أصلاً للسكن إلا أنها وجدت مسكونة وقت العد، وقد تكون الوحدة السكنية مستخدمة للسكن أو العمل أو لكليهما أو مغلقه أو خالية. وقد تكون الوحدة السكنية مشغولة بأسرة واحدة أو أكثر وقت العد.

ملاحظة هامة: في مرحلة ترقيم وحصر المباني، تم حصر وترقيم كافة المباني وكافة الوحدات السكنية بغض النظر عن استخدامها أما في مرحلة عد السكان فقد تم حصر الوحدات السكنية المأهولة بالسكان فقط.

الغرفة:

هي أي مساحة تساوي أو تزيد عن (4) م² (أربعة أمتار مربعة فأكثر) محاطة بجدران وسقف يسهل عزل المستخدمين لها عن الآخرين، وتعتبر الفرنجات المقززة غرفة إذا كانت مساحتها مساوية أو تزيد عن أربعة أمتار مربعة ومستخدمة لأي غرض من الأغراض المعيشية، وتعتبر الصالة غرفة، ولا يعتبر كل من المطبخ والحمام والمرحاض والممرات من ضمن الغرف كما لا يعتبر من الغرف تلك المخصصة للحيوانات والدواجن وكذلك الغرف المستخدمة للعمل فقط.

الأسرة:

لأغراض التعداد تعرف الأسرة بأنها فرد أو مجموعة أفراد تربطهم أو لا تربطهم صلة قرابة، ويقيمون عادة في مسكن واحد أو في جزء منه، ويشتركون في المأكل أو في أي وجه من ترتيبات المعيشة الأخرى.

الأسرة الفلسطينية:

هي الأسرة الخاصة التي تكون فيها جنسية رب الأسرة فلسطيني. أما الأسرة غير الفلسطينية فهي الأسرة التي تكون فيها جنسية رب الأسرة غير فلسطيني بغض النظر عن جنسية باقي الأفراد.

متوسط حجم الأسرة:

يمثل متوسط عدد الأفراد للأسرة الخاصة الواحدة ويساوي مجموع الأفراد لفئة معينة مقسوماً على عدد الأسر لتلك الفئة.

رب الأسرة:

وهو من تعتبره الأسرة مسؤولاً عنها وتمنحه هذه الصفة وهو أحد أفراد الأسرة وعادة ما يكون هذا الشخص هو صاحب السلطة والمسؤول عن تدبير الشؤون الاقتصادية للأسرة وقد يكون رب الأسرة ذكراً أو أنثى.

حالة اللجوء:

وهي خاصة بالفلسطينيين الذين هجروا من الأراضي الفلسطينية التي احتلتها إسرائيل عام 1948 وتشمل أبناء الذكور منهم وأحفادهم، ويصنف كل فرد فلسطيني حسب الحالات التالية:

1. **لاجئ مسجل:** إذا كان الفرد لاجئاً وله اسم في بطاقة التسجيل (المؤن) الصادرة عن وكالة الغوث.
2. **لاجئ غير مسجل:** إذا كان الفرد لاجئاً إلا أنه غير مسجل في بطاقة وكالة الغوث (المؤن) لأي سبب كان.

3. ليس لاجناً: كل فلسطيني ليس من الفئتين السابقتين.

المشتغل:

هو الفرد الذي يباشر شغلاً أو عملاً معيناً منتجاً سواء أكان لحسابه أو لحساب الغير، بأجر أو بدون أجر، أو في مصلحة العائلة ويصنف المشتغلون حسب عدد ساعات العمل الأسبوعية إلى مشتغلين من (1-14) ساعة، ومشتغلين 15 ساعة فأكثر.

المتعطّل عن العمل:

هو الفرد الذي لم يعمل مطلقاً خلال فترة الإسناد، ولم يكن مرتبطاً بعمل معين، وهو قادر على العمل ويرغب في الحصول على عمل، وقام بالبحث عن فرصة عمل في هذه الفترة، كذلك فإن الفرد المتوقف عن العمل، يعتبر عاطلاً عن العمل، حتى ولو كان يتوقع العودة أو كان مستعداً للعودة في حال استدعائه للعمل. ويقسم المتعطّلون عن العمل إلى مجموعتين: المتعطّلين الذين سبق لهم العمل، والمتعطّلين الذين لم يسبق لهم العمل.

المهنة الرئيسية:

المقصود بالمهنة الرئيسية هي الحرفة أو نوع العمل الذي يباشره الفرد إذا كان مشتغلاً، أو الذي باشره سابقاً إذا كان متعطّلاً سبق له العمل، والمقصود بالمهنة الرئيسية هي المهنة التي يقضي فيها المشتغل أكثر من نصف وقت العمل، أو الأكثر تكراراً خلال الأشهر الثلاثة السابقة لليلة العد.

3.2 التعريف الأساسية لخصائص المساكن:

نوع المسكن: ويصنف إلى الأنواع التالية:

1. فيلا: وهي مبنى قائم بذاته مشيد من الحجر النظيف عادة، ومعد أصلاً لسكن أسرة واحدة عادة، ويتكون من طابق واحد بجناحين، أو من طابقين أو أكثر يصل بينهما درج داخلي، ويخصص أحد الأجنحة في حالة الطابق الواحد أو الطابق الثاني للنوم، والجناح الآخر أو الطابق الأرضي يخصص للاستقبال والمطبخ والخدمات بمختلف أنواعها، كما يتوفر في الغالب للفيلاد حديقة تحيط بها، مهما كانت مساحتها بالإضافة إلى سور يحيط بها من الخارج، كما يتوفر كراج للسيارة. ويغطي السطح العلوي للفيلاد بمادة القرميد على الأغلب، ويمكن أن يوجد ضمن حدود الفيلاد أحد المباني أو الملاحق ويكون من مكوناتها.

2. دار: وهي مبنى معد أصلاً لسكن أسرة واحدة أو أكثر، ويمثل البناء التقليدي في فلسطين، وقد تتكون الدار من طابق واحد أو طابقين تستغلها أسرة واحدة، أما إذا كانت الدار مقسمة إلى وحدات سكنية منفصلة، تشتمل كل واحدة على المرافق الخاصة بها، ويقم بكل منها أسرة مستقلة، فإن كل وحدة سكنية منها تعتبر شقة.

3. شقة: وهي جزء من دار أو عمارة، وتتكون من غرفة أو أكثر مع المرافق، من مطبخ وحمام ومرحاض، ويقفل عليها جميعاً باب خارجي، وهي معدة لسكن أسرة واحدة، ويمكن الوصول إليها عن طريق درج أو ممر يؤدي إلى الطريق العام.

4. غرفة مستقلة: هي غرفة قائمة بذاتها ليس بها مرافق بل تشترك عادة مع غيرها من الغرف في المرافق (مطبخ - حمام - مرحاض) وهي معدة أصلاً للسكن وتوجد عادة على أسطح المباني أو بالفناء، وتكون جزءاً من دار أو فوق أسطح العمارات عادة.

5. خيمة: وتشمل الخيمة المصنوعة من القماش أو الشعر أو الوبر، إذا كانت مستخدمة للسكن، وتعتبر الخيمة غرفة واحدة.

6. براكية: وهي وحدة سكنية مستقلة تتكون من غرفة واحدة أو أكثر، وتكون المادة الغالبة في بناء الجدران والسقف هي الزنك أو الصاج أو الاسبست.

7. أخرى: وتشمل أي حالات أخرى غير ما سبق مثل الأكواخ، الكهوف، المغارات، أو أي مكان مشغول بسكن ولا ينطبق عليه أي من التصنيفات السابقة.

متوسط عدد الأفراد في الغرفة:

يمثل معدل عدد الأفراد للغرفة الواحدة ويحسب بقسمة مجموع الأفراد لفئة معينة على مجموع عدد الغرف التي يشغلها الأفراد في هذه الأسر. ويعتبر هذا المعدل أحد مقاييس الكثافة السكنية.

الاتصال بالشبكات العامة:

أ. الاتصال بالمياه:

ويوضح مدى اتصال المسكن بالمياه وقد صنفت على النحو التالي:

1. شبكة عامة: إذا كان المسكن متصلاً بالشبكة العامة للمياه، التابعة لشركة المياه أو البلديات أو المجالس القروية.
2. تمديدات خاصة: إذا كان المسكن متصلاً بتمديدات خاصة للمياه من مصدر خاص بالمسكن فقط، أو مشترك بين مجموعة من الأفراد.
3. لا يوجد: في حالة عدم اتصال المسكن بالمياه.

ملاحظة: عبارة لا يوجد لا تعني عدم توفر مياه، بل عدم توفر شبكة عامة ولا تمديدات خاصة، وقد تزود بالمياه من خلال استخدام الينابيع والآبار المنزلية.

ب. الاتصال بالكهرباء:

ويوضح مدى اتصال المسكن بالكهرباء وقد صنفت على النحو التالي:

1. شبكة عامة: إذا كان المسكن متصلاً بالشبكة العامة للكهرباء، التابعة لشركة الكهرباء أو للمجلس البلدي أو القروي.
2. مولد خاص: إذا كان مصدر الكهرباء مولداً خاصاً يملكه صاحب المسكن أو مجموعة من الأفراد.
3. لا يوجد: في حالة عدم اتصال المسكن بالكهرباء.

ج. الاتصال بالصرف الصحي:

ويوضح مدى اتصال المسكن بالصرف الصحي وقد صنفت على النحو التالي:

1. شبكة عامة: إذا كان المسكن متصلاً بالشبكة العامة للصرف الصحي التابعة لمجالس المدن أو القرى أو أي هيئة أخرى.
2. حفرة امتصاصية: في حالة وجود حفرة امتصاصية للصرف الصحي في المسكن.
3. لا يوجد: في حالة عدم توفر الوسائل السابقة للصراف الصحي.

توفر مطبخ:

المطبخ هو غرفة مخصصة لإعداد الطعام ولها أربعة جدران وسقف ويصنف الى:

1. مطبخ متصل بالمياه: وذلك في حالة وجود حنفية للمياه داخل المطبخ.
2. مطبخ غير متصل بالمياه: وذلك في حالة عدم وجود حنفية للمياه داخل المطبخ.
3. لا يوجد: وذلك في حالة عدم وجود مطبخ مستقل في المسكن.

توفر حمام:

الحمام هو غرفة مخصصة للاستحمام، ولها باب يمكن إغلاقه ويكون إحدى الحالات التالية:

1. حمام متصل بالمياه: وذلك في حالة وجود حمام متصل بالمياه، أو وجود حنفية للمياه داخل الحمام.
2. حمام غير متصل بالمياه: وذلك في حالة وجود حمام، إلا أنه غير متصل بالمياه.
3. لا يوجد: وذلك في حالة عدم وجود حمام مستقل بالمسكن.

توفر مرحاض:

المرحاض هو مكان مخصص لقضاء الحاجة وله باب يمكن إغلاقه ويكون إحدى الحالات التالية:

1. مرحاض متصل بالمياه: وذلك في حالة وجود مرحاض متصل بالمياه، أو وجود حنفية للمياه داخل المرحاض.
2. مرحاض غير متصل بالمياه: وذلك في حالة وجود مرحاض، إلا أنه غير متصل بالمياه.
3. لا يوجد: وذلك في حالة عدم وجود مرحاض مستقل في المسكن.

حيازة المسكن:

ويمثل كيفية حيازة الأسرة للمسكن، وتكون إحدى الحالات التالية:

1. ملك: وذلك إذا كان المسكن ملكاً للأسرة أو لأحد أفرادها الذين يقيمون بالمسكن عادة.
2. مستأجر غير مفروش: إذا كان المسكن مستأجراً دون أثاث مقابل إيجار يتم دفعه شهرياً أو كل مدة معينة.
3. مستأجر مفروش: إذا كان المسكن مستأجراً مع الأثاث والتجهيزات.
4. دون مقابل: وذلك في حالة حيازة المسكن بدون دفع أي مبالغ كأن يكون المالك أب أو أم أو أحد أقارب رب الأسرة أو أحد أفرادها الذين لا يقيمون بالمسكن أو مقدماً من جهة أخرى دون مقابل.

5. **مقابل عمل:** إذا كان المسكن مقدماً للأسرة نتيجة علاقة عمل تربط أحد أفراد الأسرة بجهة العمل دون دفع إيجار. وسواء أكانت هذه الجهة تملك المسكن أو تقوم هي بدفع الإيجار للمالك الأصلي.
6. **أخرى:** في حالة حيازة الأسرة للمسكن بأي وسيلة أخرى غير الحالات السابقة.

توفر الوسائل لدى الأسرة:

وهو توفر بعض السلع التي تدوم طويلاً لدى الأسرة وهي :

سيارة خصوصية وهي السيارات المخصصة للاستخدام الخاص للأسرة وثلاجة كهربائية وسخان شمسي وتدفئة مركزية ومكتبة منزلية (توفر 10 كتب غير مدرسية على الأقل تستخدم لتنمية الجوانب الثقافية أو الدينية... الخ) وطباخ غاز وغسالة ملابس وتلفزيون وفيديو وكمبيوتر وخط هاتف وهو توفر جهاز هاتف داخل الوحدة السكنية ولا يشمل ذلك الهواتف الخليوية.

الفصل الثالث ملخص النتائج النهائية

مقدمة:

بعد الانتهاء من عملية عد السكان في 1997/12/24 قام العدادون والمراقبون بإجراء مراجعة مكتبية وإعداد النتائج الأولية يدويا في الفترة من 25 - 1997/12/28، وتم إعلان النتائج الأولية بتاريخ 1998/2/26. وبعد ذلك تم القيام بمعالجة بيانات التعداد والقيام بعمليات مراجعة الكشوف لفحص شمولية البيانات واتساقها وفحص الجداول بصورتها النهائية وتم إعلان النتائج النهائية في 1998/11/30.

النتائج النهائية للمساكن:

بينت النتائج النهائية للتعداد أنه خلال فترة العد من 10 - 1997/12/24 بلغ إجمالي عدد المساكن المأهولة بالأسر الخاصة 48,489 مسكناً في محافظة غزة.

وتتوزع هذه المساكن على الحضر والريف والمخيمات بنسبة 80.5% و 1.7% و 17.8% على التوالي. وحول اتصال المساكن المأهولة بشبكات المرافق العامة للمياه والكهرباء والصرف الصحي فكانت بنسبة 96.5% و 98.0% 86.1% على التوالي.

أما بالنسبة لحيازة الأسر للمساكن فقد شكلت الأسر التي تقيم في مساكن مملوكة لها 74.2% من إجمالي الأسر أما الأسر التي تقيم في مساكن مستأجرة فقد بلغت نسبتها 8.4% من إجمالي الأسر.

جدول (1 تابع): المساكن المأهولة والأسر والأفراد حسب نوع المسكن وعدد الغرف في المسكن ونوع التجمع

Table (1 Cont.): Occupied Housing Units, Households and Persons by Type of Housing Unit, Number of Rooms in Housing Unit and Type of Locality (Rural, ريف)

Type of Housing Unit		المجموع Total	عدد الغرف في المسكن						نوع المسكن		
			Number of Rooms in Housing Unit								
			غير مبين Not Stated	+6	5	4	3	2		1	
Villa	Housing Units	3	-	1	2	-	-	-	-	مسكن	فيلا
	Households	3	-	1	2	-	-	-	-	أسر	
	Persons	41	-	18	23	-	-	-	-	أفراد	
House	Housing Units	658	-	46	79	133	181	170	49	مسكن	دار
	Households	765	-	85	106	156	195	174	49	أسر	
	Persons	5210	-	593	846	1182	1366	1002	221	أفراد	
Apartment	Housing Units	118	-	9	22	27	32	18	10	مسكن	شقة
	Households	123	-	9	22	28	36	18	10	أسر	
	Persons	726	-	57	133	180	213	97	46	أفراد	
Independent Room	Housing Units	12	-	-	-	-	-	-	12	مسكن	غرفة مستقلة
	Households	12	-	-	-	-	-	-	12	أسر	
	Persons	51	-	-	-	-	-	-	51	أفراد	
Tent	Housing Units	23	-	-	-	-	-	-	23	مسكن	خيمة
	Households	23	-	-	-	-	-	-	23	أسر	
	Persons	85	-	-	-	-	-	-	85	أفراد	
Marginal	Housing Units	28	-	-	-	2	1	6	19	مسكن	براكية
	Households	28	-	-	-	2	1	6	19	أسر	
	Persons	187	-	-	-	18	14	45	110	أفراد	
Others	Housing Units	2	-	-	-	-	1	1	-	مسكن	أخرى
	Households	2	-	-	-	-	1	1	-	أسر	
	Persons	9	-	-	-	-	3	6	-	أفراد	
Not Stated	Housing Units	-	-	-	-	-	-	-	-	مسكن	غير مبين
	Households	-	-	-	-	-	-	-	-	أسر	
	Persons	-	-	-	-	-	-	-	-	أفراد	
Total	Housing Units	844	-	56	103	162	215	195	113	مسكن	المجموع
	Households	956	-	95	130	186	233	199	113	أسر	
	Persons	6309	-	668	1002	1380	1596	1150	513	أفراد	

جدول 2: المساكن المأهولة والأسر والأفراد حسب التجمع السكاني وعدد الغرف في المسكن

Table 2: Occupied Housing Units, Households and Persons by Locality and Number of Rooms in Housing Unit

Locality		المجموع Total	عدد الغرف في المسكن						التجمع السكاني		
			Number of Rooms in Housing Unit	غير مبيّن Not Stated	+6	5	4	3		2	1
Al Mughraqa (Abu Middein)	Housing Units	451	-	29	52	69	118	116	67	مساكن	المُغْرَاقَه (أبو مَدَّيْن)
	Households	544	-	59	77	88	133	120	67	أسر	
	Persons	3612	-	413	598	628	938	712	323	أفراد	
Juhor ad Dik	Housing Units	325	-	25	33	72	85	68	42	مساكن	جُحْر الدبِك
	Households	339	-	32	35	74	88	68	42	أسر	
	Persons	2277	-	231	300	603	586	381	176	أفراد	
Gaza	Housing Units	39034	68	3029	6284	11820	11152	5353	1328	مساكن	غزّة
	Households	41840	73	3763	6916	12652	11624	5469	1343	أسر	
	Persons	291332	430	33018	52593	90737	76598	32005	5951	أفراد	
Ash Shati' Camp	Housing Units	8611	22	669	1477	2444	2326	1320	353	مساكن	مُحَيِّم الشاطِئِء
	Households	9703	23	974	1770	2744	2485	1351	356	أسر	
	Persons	62027	104	7014	12068	18153	15841	7418	1429	أفراد	
Madinat al 'Awda	Housing Units	68	-	2	18	21	12	11	4	مساكن	مدينة العودَة
	Households	73	-	4	18	24	12	11	4	أسر	
	Persons	420	-	24	104	149	72	57	14	أفراد	
Total	Housing Units	48489	90	3754	7864	14426	13693	6868	1794	مساكن	المجموع
	Households	52499	96	4832	8816	15582	14342	7019	1812	أسر	
	Persons	359668	534	40700	65663	110270	94035	40573	7893	أفراد	

جدول 3: المساكن المأهولة والأسر والأفراد حسب نوع المسكن واتصال المسكن بالمياه ونوع التجمع

Table 3: Occupied Housing Units, Households and Persons by Type of Housing Unit, Connection to Water Network in Housing Unit and Type of Locality
(Urban, حضر)

Type of Housing Unit	المجموع Total	الاتصال بالمياه				نوع المسكن		
		غير مبين Not Stated	لا يوجد No Piped Water	تمديدات خاصة Private System	شبكة عامة Public Network			
Villa	Housing Units	281	-	-	2	279	مسكن	فيلا
	Households	281	-	-	2	279	أسر	
	Persons	2048	-	-	20	2028	أفراد	
House	Housing Units	13226	4	106	433	12683	مسكن	دار
	Households	14538	4	115	462	13957	أسر	
	Persons	113830	23	688	3513	109606	أفراد	
Apartment	Housing Units	25252	14	4	165	25069	مسكن	شقة
	Households	26746	15	4	173	26554	أسر	
	Persons	174172	64	14	1093	173001	أفراد	
Independent Room	Housing Units	143	1	34	11	97	مسكن	غرفة مستقلة
	Households	143	1	34	11	97	أسر	
	Persons	532	1	105	35	391	أفراد	
Tent	Housing Units	35	-	34	1	-	مسكن	خيمة
	Households	35	-	34	1	-	أسر	
	Persons	161	-	156	5	-	أفراد	
Marginal	Housing Units	68	-	36	7	25	مسكن	براكية
	Households	68	-	36	7	25	أسر	
	Persons	393	-	210	43	140	أفراد	
Others	Housing Units	10	1	-	-	9	مسكن	أخرى
	Households	10	1	-	-	9	أسر	
	Persons	71	1	-	-	70	أفراد	
Not Stated	Housing Units	19	10	1	-	8	مسكن	غير مبين
	Households	19	10	1	-	8	أسر	
	Persons	125	45	10	-	70	أفراد	
Total	Housing Units	39034	30	215	619	38170	مسكن	المجموع
	Households	41840	31	224	656	40929	أسر	
	Persons	291332	134	1183	4709	285306	أفراد	

جدول (3 تابع): المساكن المأهولة والأسر والأفراد حسب نوع المسكن واتصال المسكن بالمياه ونوع التجمع

Table (3 Cont.): Occupied Housing Units, Households and Persons by Type of Housing Unit, Connection to Water Network in Housing Unit and Type of Locality (ريف, Rural)

Type of Housing Unit	المجموع Total	الاتصال بالمياه				نوع المسكن		
		Connection to Water Network	الاتصال بالمياه	الاتصال بالمياه	الاتصال بالمياه			
		غير مبين Not Stated	لا يوجد No Piped Water	تمديدات خاصة Private System	شبكة عامة Public Network			
Villa	Housing Units	3	-	-	3	-	مسكن	فيلا
	Households	3	-	-	3	-	أسر	
	Persons	41	-	-	41	-	أفراد	
House	Housing Units	658	-	166	476	16	مسكن	دار
	Households	765	-	198	546	21	أسر	
	Persons	5210	-	1205	3878	127	أفراد	
Apartment	Housing Units	118	-	10	67	41	مسكن	شقة
	Households	123	-	10	72	41	أسر	
	Persons	726	-	55	440	231	أفراد	
Independent Room	Housing Units	12	-	10	2	-	مسكن	غرفة مستقلة
	Households	12	-	10	2	-	أسر	
	Persons	51	-	48	3	-	أفراد	
Tent	Housing Units	23	-	21	2	-	مسكن	خيمة
	Households	23	-	21	2	-	أسر	
	Persons	85	-	81	4	-	أفراد	
Marginal	Housing Units	28	-	20	8	-	مسكن	براكية
	Households	28	-	20	8	-	أسر	
	Persons	187	-	128	59	-	أفراد	
Others	Housing Units	2	-	1	1	-	مسكن	أخرى
	Households	2	-	1	1	-	أسر	
	Persons	9	-	3	6	-	أفراد	
Not Stated	Housing Units	-	-	-	-	-	مسكن	غير مبين
	Households	-	-	-	-	-	أسر	
	Persons	-	-	-	-	-	أفراد	
Total	Housing Units	844	-	228	559	57	مسكن	المجموع
	Households	956	-	260	634	62	أسر	
	Persons	6309	-	1520	4431	358	أفراد	

جدول (3 تابع): المساكن المأهولة والأسر والأفراد حسب نوع المسكن واتصال المسكن بالمياه ونوع التجمع

Table (3 Cont.): Occupied Housing Units, Households and Persons by Type of Housing Unit, Connection to Water Network in Housing Unit and Type of Locality (Camps, مخيمات)

Type of Housing Unit	المجموع Total	الاتصال بالمياه				نوع المسكن		
		غير مبين Not Stated	لا يوجد No Piped Water	تمديدات خاصة Private System	شبكة عامة Public Network			
Villa	Housing Units	35	-	-	-	35	مسكن	فيلا
	Households	35	-	-	-	35	أسر	
	Persons	261	-	-	-	261	أفراد	
House	Housing Units	3981	4	4	25	3948	مسكن	دار
	Households	4851	4	4	29	4814	أسر	
	Persons	32196	6	22	144	32024	أفراد	
Apartment	Housing Units	4579	3	-	6	4570	مسكن	شقة
	Households	4801	3	-	6	4792	أسر	
	Persons	29508	6	-	37	29465	أفراد	
Independent Room	Housing Units	9	-	3	-	6	مسكن	غرفة مستقلة
	Households	9	-	3	-	6	أسر	
	Persons	22	-	5	-	17	أفراد	
Tent	Housing Units	-	-	-	-	-	مسكن	خيمة
	Households	-	-	-	-	-	أسر	
	Persons	-	-	-	-	-	أفراد	
Marginal	Housing Units	-	-	-	-	-	مسكن	براكية
	Households	-	-	-	-	-	أسر	
	Persons	-	-	-	-	-	أفراد	
Others	Housing Units	-	-	-	-	-	مسكن	أخرى
	Households	-	-	-	-	-	أسر	
	Persons	-	-	-	-	-	أفراد	
Not Stated	Housing Units	7	4	-	-	3	مسكن	غير مبين
	Households	7	4	-	-	3	أسر	
	Persons	40	15	-	-	25	أفراد	
Total	Housing Units	8611	11	7	31	8562	مسكن	المجموع
	Households	9703	11	7	35	9650	أسر	
	Persons	62027	27	27	181	61792	أفراد	

جدول (3 تابع): المساكن المأهولة والأسر والأفراد حسب نوع المسكن واتصال المسكن بالمياه ونوع التجمع

Table (3 Cont.): Occupied Housing Units, Households and Persons by Type of Housing Unit, Connection to Water Network in Housing Unit and Type of Locality
(المجموع، Total)

Type of Housing Unit	المجموع Total	الاتصال بالمياه				نوع المسكن		
		Connection to Water Network	غير مبين Not Stated	لا يوجد No Piped Water	تمديدات خاصة Private System		شبكة عامة Public Network	
Villa	Housing Units	319	-	-	5	314	مسكن	فيلا
	Households	319	-	-	5	314	أسر	
	Persons	2350	-	-	61	2289	أفراد	
House	Housing Units	17865	8	276	934	16647	مسكن	دار
	Households	20154	8	317	1037	18792	أسر	
	Persons	151236	29	1915	7535	141757	أفراد	
Apartment	Housing Units	29949	17	14	238	29680	مسكن	شقة
	Households	31670	18	14	251	31387	أسر	
	Persons	204406	70	69	1570	202697	أفراد	
Independent Room	Housing Units	164	1	47	13	103	مسكن	غرفة مستقلة
	Households	164	1	47	13	103	أسر	
	Persons	605	1	158	38	408	أفراد	
Tent	Housing Units	58	-	55	3	-	مسكن	خيمة
	Households	58	-	55	3	-	أسر	
	Persons	246	-	237	9	-	أفراد	
Marginal	Housing Units	96	-	56	15	25	مسكن	براكية
	Households	96	-	56	15	25	أسر	
	Persons	580	-	338	102	140	أفراد	
Others	Housing Units	12	1	1	1	9	مسكن	أخرى
	Households	12	1	1	1	9	أسر	
	Persons	80	1	3	6	70	أفراد	
Not Stated	Housing Units	26	14	1	-	11	مسكن	غير مبين
	Households	26	14	1	-	11	أسر	
	Persons	165	60	10	-	95	أفراد	
Total	Housing Units	48489	41	450	1209	46789	مسكن	المجموع
	Households	52499	42	491	1325	50641	أسر	
	Persons	359668	161	2730	9321	347456	أفراد	

جدول 4: المساكن المأهولة والأسر والأفراد حسب التجمع السكاني واتصال المسكن بالمياه

Table 4: Occupied Housing Units, Households and Persons by Locality and Connection to Water Network in Housing Unit

Locality	المجموع Total	Connection to Water Network				الاتصال بالمياه شبكة عامة Public Network	التجمع السكاني
		غير مبين Not Stated	لا يوجد No Piped Water	تمديدات خاصة Private System	شبكة عامة Public Network		
Al Mughraqa (Abu Middein)	Housing Units	451	-	174	277	-	مسكن
	Households	544	-	204	340	-	أسر
	Persons	3612	-	1201	2411	-	أفراد
Juhor ad Dik	Housing Units	325	-	52	273	-	مسكن
	Households	339	-	54	285	-	أسر
	Persons	2277	-	310	1967	-	أفراد
Gaza	Housing Units	39034	30	215	619	38170	مسكن
	Households	41840	31	224	656	40929	أسر
	Persons	291332	134	1183	4709	285306	أفراد
Ash Shati' Camp	Housing Units	8611	11	7	31	8562	مسكن
	Households	9703	11	7	35	9650	أسر
	Persons	62027	27	27	181	61792	أفراد
Madinat al 'Awda	Housing Units	68	-	2	9	57	مسكن
	Households	73	-	2	9	62	أسر
	Persons	420	-	9	53	358	أفراد
Total	Housing Units	48489	41	450	1209	46789	مسكن
	Households	52499	42	491	1325	50641	أسر
	Persons	359668	161	2730	9321	347456	أفراد

جدول 5: المساكن المأهولة والأسر والأفراد حسب نوع المسكن واتصال المسكن بالكهرباء ونوع التجمع

Table 5: Occupied Housing Units, Households and Persons by Type of Housing Unit, Connection to Electricity Network in Housing Unit and Type of Locality

(حضر, Urban)

Type of Housing Unit		المجموع Total	الاتصال بالكهرباء				نوع المسكن
			Connection to Electricity Network				
			غير مبين Not Stated	لا يوجد No Electricity	مولد خاص Private Generator	شبكة عامة Public Network	
Villa	Housing Units	281	-	-	-	281	مسكن فيلا
	Households	281	-	-	-	281	أسر
	Persons	2048	-	-	-	2048	أفراد
House	Housing Units	13226	3	204	115	12904	مسكن دار
	Households	14538	3	220	117	14198	أسر
	Persons	113830	21	1337	810	111662	أفراد
Apartment	Housing Units	25252	15	25	39	25173	مسكن شقة
	Households	26746	16	29	42	26659	أسر
	Persons	174172	73	172	257	173670	أفراد
Independent Room	Housing Units	143	1	35	3	104	مسكن غرفة مستقلة
	Households	143	1	35	3	104	أسر
	Persons	532	1	105	10	416	أفراد
Tent	Housing Units	35	-	34	-	1	مسكن خيمة
	Households	35	-	34	-	1	أسر
	Persons	161	-	156	-	5	أفراد
Marginal	Housing Units	68	-	38	4	26	مسكن براكية
	Households	68	-	38	4	26	أسر
	Persons	393	-	213	27	153	أفراد
Others	Housing Units	10	1	1	-	8	مسكن أخرى
	Households	10	1	1	-	8	أسر
	Persons	71	1	8	-	62	أفراد
Not Stated	Housing Units	19	10	1	-	8	مسكن غير مبين
	Households	19	10	1	-	8	أسر
	Persons	125	45	10	-	70	أفراد
Total	Housing Units	39034	30	338	161	38505	مسكن المجموع
	Households	41840	31	358	166	41285	أسر
	Persons	291332	141	2001	1104	288086	أفراد

جدول (5 تابع): المساكن المأهولة والأسر والأفراد حسب نوع المسكن واتصال المسكن بالكهرباء ونوع التجمع

Table (5 Cont.): Occupied Housing Units, Households and Persons by Type of Housing Unit, Connection to Electricity Network in Housing Unit and Type of Locality

(ريف, Rural)

Type of Housing Unit		المجموع Total	الاتصال بالكهرباء				نوع المسكن
			Connection to Electricity Network				
			غير مبين Not Stated	لا يوجد No Electricity	مولد خاص Private Generator	شبكة عامة Public Network	
Villa	Housing Units	3	-	-	1	2	مسكن فيلا
	Households	3	-	-	1	2	أسر
	Persons	41	-	-	10	31	أفراد
House	Housing Units	658	1	234	46	377	مسكن دار
	Households	765	1	260	54	450	أسر
	Persons	5210	12	1685	362	3151	أفراد
Apartment	Housing Units	118	-	16	10	92	مسكن شقة
	Households	123	-	16	10	97	أسر
	Persons	726	-	85	61	580	أفراد
Independent Room	Housing Units	12	-	4	-	8	مسكن غرفة مستقلة
	Households	12	-	4	-	8	أسر
	Persons	51	-	20	-	31	أفراد
Tent	Housing Units	23	-	21	-	2	مسكن خيمة
	Households	23	-	21	-	2	أسر
	Persons	85	-	81	-	4	أفراد
Marginal	Housing Units	28	-	28	-	-	مسكن براكية
	Households	28	-	28	-	-	أسر
	Persons	187	-	187	-	-	أفراد
Others	Housing Units	2	-	2	-	-	مسكن أخرى
	Households	2	-	2	-	-	أسر
	Persons	9	-	9	-	-	أفراد
Not Stated	Housing Units	-	-	-	-	-	مسكن غير مبين
	Households	-	-	-	-	-	أسر
	Persons	-	-	-	-	-	أفراد
Total	Housing Units	844	1	305	57	481	مسكن المجموع
	Households	956	1	331	65	559	أسر
	Persons	6309	12	2067	433	3797	أفراد

جدول (5 تابع): المساكن المأهولة والأسر والأفراد حسب نوع المسكن واتصال المسكن بالكهرباء ونوع التجمع

Table (5 Cont.): Occupied Housing Units, Households and Persons by Type of Housing Unit, Connection to Electricity Network in Housing Unit and Type of Locality

(مخيمات، مخيمات)

Type of Housing Unit		المجموع Total	الاتصال بالكهرباء				نوع المسكن
			Connection to Electricity Network				
			غير مبين Not Stated	لا يوجد No Electricity	مولد خاص Private Generator	شبكة عامة Public Network	
Villa	Housing Units	35	-	-	-	35	مسكن فيلا
	Households	35	-	-	-	35	أسر
	Persons	261	-	-	-	261	أفراد
House	Housing Units	3981	4	28	12	3937	مسكن دار
	Households	4851	4	31	14	4802	أسر
	Persons	32196	6	90	84	32016	أفراد
Apartment	Housing Units	4579	3	2	2	4572	مسكن شقة
	Households	4801	3	2	2	4794	أسر
	Persons	29508	6	13	9	29480	أفراد
Independent Room	Housing Units	9	-	4	-	5	مسكن غرفة مستقلة
	Households	9	-	4	-	5	أسر
	Persons	22	-	6	-	16	أفراد
Tent	Housing Units	-	-	-	-	-	مسكن خيمة
	Households	-	-	-	-	-	أسر
	Persons	-	-	-	-	-	أفراد
Marginal	Housing Units	-	-	-	-	-	مسكن براكية
	Households	-	-	-	-	-	أسر
	Persons	-	-	-	-	-	أفراد
Others	Housing Units	-	-	-	-	-	مسكن أخرى
	Households	-	-	-	-	-	أسر
	Persons	-	-	-	-	-	أفراد
Not Stated	Housing Units	7	4	-	-	3	مسكن غير مبين
	Households	7	4	-	-	3	أسر
	Persons	40	15	-	-	25	أفراد
Total	Housing Units	8611	11	34	14	8552	مسكن المجموع
	Households	9703	11	37	16	9639	أسر
	Persons	62027	27	109	93	61798	أفراد

جدول (5 تابع): المساكن المأهولة والأسر والأفراد حسب نوع المسكن واتصال المسكن بالكهرباء ونوع التجمع

Table (5 Cont.): Occupied Housing Units, Households and Persons by Type of Housing Unit, Connection to Electricity Network in Housing Unit and Type of Locality

(المجموع، Total)

Type of Housing Unit		المجموع Total	الاتصال بالكهرباء				نوع المسكن
			Connection to Electricity Network				
			غير مبين Not Stated	لا يوجد No Electricity	مولد خاص Private Generator	شبكة عامة Public Network	
Villa	Housing Units	319	-	-	1	318	مسكن فيلا
	Households	319	-	-	1	318	أسر
	Persons	2350	-	-	10	2340	أفراد
House	Housing Units	17865	8	466	173	17218	مسكن دار
	Households	20154	8	511	185	19450	أسر
	Persons	151236	39	3112	1256	146829	أفراد
Apartment	Housing Units	29949	18	43	51	29837	مسكن شقة
	Households	31670	19	47	54	31550	أسر
	Persons	204406	79	270	327	203730	أفراد
Independent Room	Housing Units	164	1	43	3	117	مسكن غرفة مستقلة
	Households	164	1	43	3	117	أسر
	Persons	605	1	131	10	463	أفراد
Tent	Housing Units	58	-	55	-	3	مسكن خيمة
	Households	58	-	55	-	3	أسر
	Persons	246	-	237	-	9	أفراد
Marginal	Housing Units	96	-	66	4	26	مسكن براكية
	Households	96	-	66	4	26	أسر
	Persons	580	-	400	27	153	أفراد
Others	Housing Units	12	1	3	-	8	مسكن أخرى
	Households	12	1	3	-	8	أسر
	Persons	80	1	17	-	62	أفراد
Not Stated	Housing Units	26	14	1	-	11	مسكن غير مبين
	Households	26	14	1	-	11	أسر
	Persons	165	60	10	-	95	أفراد
Total	Housing Units	48489	42	677	232	47538	مسكن المجموع
	Households	52499	43	726	247	51483	أسر
	Persons	359668	180	4177	1630	353681	أفراد

جدول 6: المساكن المأهولة والأسر والأفراد حسب التجمع واتصال المسكن بالكهرباء

Table 6: Occupied Housing Units, Households and Persons by Locality and Connection to Electricity Network in Housing Unit

Locality	المجموع Total	Connection to Electricity Network				التجمع السكاني		
		غير مبين Not Stated	لا يوجد No Electricity	مولد خاص Private Generator	شبكة عامة Public Network			
Al Mughraqa (Abu Middein)	Housing Units	451	-	123	23	305	مساكن	المُغْرَاقَه (أبو مَدِين)
	Households	544	-	140	31	373	أسر	
	Persons	3612	-	806	188	2618	أفراد	
Juhor ad Dik	Housing Units	325	1	182	34	108	مساكن	جُحْر الدِيك
	Households	339	1	191	34	113	أسر	
	Persons	2277	12	1261	245	759	أفراد	
Gaza	Housing Units	39034	30	338	161	38505	مساكن	غزّة
	Households	41840	31	358	166	41285	أسر	
	Persons	291332	141	2001	1104	288086	أفراد	
Ash Shati' Camp	Housing Units	8611	11	34	14	8552	مساكن	مُخِيْم الشاطيء
	Households	9703	11	37	16	9639	أسر	
	Persons	62027	27	109	93	61798	أفراد	
Madinat al 'Awda	Housing Units	68	-	-	-	68	مساكن	مدينة العودَة
	Households	73	-	-	-	73	أسر	
	Persons	420	-	-	-	420	أفراد	
Total	Housing Units	48489	42	677	232	47538	مساكن	المجموع
	Households	52499	43	726	247	51483	أسر	
	Persons	359668	180	4177	1630	353681	أفراد	

جدول 7: المساكن المأهولة والأسر والأفراد حسب نوع المسكن واتصال المسكن بالصرف الصحي ونوع التجمع

Table 7: Occupied Housing Units, Households and Persons by Type of Housing Unit, Connection to Sewage System in Housing Unit and Type of Locality (حضر, Urban)

Type of Housing Unit		المجموع Total	الاتصال بالصرف الصحي				نوع المسكن
			Connection to Sewage System				
			غير مبين Not Stated	لا يوجد No Sewage System	حفرة امتصاصية Cesspit	شبكة عامة Public Sewage System	
Villa	Housing Units	281	-	-	39	242	مسكن فيلا
	Households	281	-	-	39	242	أسر
	Persons	2048	-	-	318	1730	أفراد
House	Housing Units	13226	5	104	2868	10249	مسكن دار
	Households	14538	5	113	3160	11260	أسر
	Persons	113830	30	600	24974	88226	أفراد
Apartment	Housing Units	25252	22	-	2337	22893	مسكن شقة
	Households	26746	24	-	2492	24230	أسر
	Persons	174172	120	-	15921	158131	أفراد
Others	Housing Units	256	3	98	61	94	مسكن أخرى
	Households	256	3	98	61	94	أسر
	Persons	1157	6	415	326	410	أفراد
Not Stated	Housing Units	19	10	1	3	5	مسكن غير مبين
	Households	19	10	1	3	5	أسر
	Persons	125	45	10	21	49	أفراد
Total	Housing Units	39034	40	203	5308	33483	مسكن المجموع
	Households	41840	42	212	5755	35831	أسر
	Persons	291332	201	1025	41560	248546	أفراد

جدول (7 تابع): المساكن المأهولة والأسر والأفراد حسب نوع المسكن واتصال المسكن بالصرف الصحي ونوع التجمع

Table (7 Cont.): Occupied Housing Units, Households and Persons by Type of Housing Unit, Connection to Sewage System in Housing Unit and Type of Locality (ريف, Rural)

Type of Housing Unit		المجموع Total	الاتصال بالصرف الصحي				نوع المسكن
			غير مبين Not Stated	لا يوجد No Sewage System	حفرة امتصاصية Cesspit	شبكة عامة Public Sewage System	
Villa	Housing Units	3	-	-	3	-	مسكن فيلا
	Households	3	-	-	3	-	أسر
	Persons	41	-	-	41	-	أفراد
House	Housing Units	658	1	35	612	10	مسكن دار
	Households	765	1	40	710	14	أسر
	Persons	5210	3	211	4915	81	أفراد
Apartment	Housing Units	118	-	-	77	41	مسكن شقة
	Households	123	-	-	82	41	أسر
	Persons	726	-	-	495	231	أفراد
Others	Housing Units	65	-	38	27	-	مسكن أخرى
	Households	65	-	38	27	-	أسر
	Persons	332	-	207	125	-	أفراد
Not Stated	Housing Units	-	-	-	-	-	مسكن غير مبين
	Households	-	-	-	-	-	أسر
	Persons	-	-	-	-	-	أفراد
Total	Housing Units	844	1	73	719	51	مسكن المجموع
	Households	956	1	78	822	55	أسر
	Persons	6309	3	418	5576	312	أفراد

جدول (7 تابع): المساكن المأهولة والأسر والأفراد حسب نوع المسكن واتصال المسكن بالصرف الصحي ونوع التجمع

Table (7 Cont.): Occupied Housing Units, Households and Persons by Type of Housing Unit, Connection to Sewage System in Housing Unit and Type of Locality (Camps, مخيمات)

Type of Housing Unit		المجموع Total	الاتصال بالصرف الصحي				نوع المسكن	
			Connection to Sewage System					
			غير مبين Not Stated	لا يوجد No Sewage System	حفرة امتصاصية Cesspit	شبكة عامة Public Sewage System		
Villa	Housing Units	35	-	-	-	35	مساكن	فيلا
	Households	35	-	-	-	35	أسر	
	Persons	261	-	-	-	261	أفراد	
House	Housing Units	3981	5	22	118	3836	مساكن	دار
	Households	4851	5	26	143	4677	أسر	
	Persons	32196	10	149	942	31095	أفراد	
Apartment	Housing Units	4579	6	-	215	4358	مساكن	شقة
	Households	4801	6	-	228	4567	أسر	
	Persons	29508	34	-	1485	27989	أفراد	
Others	Housing Units	9	-	4	-	5	مساكن	أخرى
	Households	9	-	4	-	5	أسر	
	Persons	22	-	6	-	16	أفراد	
Not Stated	Housing Units	7	4	-	-	3	مساكن	غير مبين
	Households	7	4	-	-	3	أسر	
	Persons	40	15	-	-	25	أفراد	
Total	Housing Units	8611	15	26	333	8237	مساكن	المجموع
	Households	9703	15	30	371	9287	أسر	
	Persons	62027	59	155	2427	59386	أفراد	

جدول (7 تابع): المساكن المأهولة والأسر والأفراد حسب نوع المسكن واتصال المسكن بالصرف الصحي ونوع التجمع

Table (7 Cont.): Occupied Housing Units, Households and Persons by Type of Housing Unit, Connection to Sewage System in Housing Unit and Type of Locality (المجموع، Total)

Type of Housing Unit		المجموع Total	الاتصال بالصرف الصحي				نوع المسكن	
			Connection to Sewage System	غير مبين Not Stated	لا يوجد No Sewage System	حفرة امتصاصية Cesspit		
Villa	Housing Units	319	-	-	42	277	مساكن	فيلا
	Households	319	-	-	42	277	أسر	
	Persons	2350	-	-	359	1991	أفراد	
House	Housing Units	17865	11	161	3598	14095	مساكن	دار
	Households	20154	11	179	4013	15951	أسر	
	Persons	151236	43	960	30831	119402	أفراد	
Apartment	Housing Units	29949	28	-	2629	27292	مساكن	شقة
	Households	31670	30	-	2802	28838	أسر	
	Persons	204406	154	-	17901	186351	أفراد	
Others	Housing Units	330	3	140	88	99	مساكن	أخرى
	Households	330	3	140	88	99	أسر	
	Persons	1511	6	628	451	426	أفراد	
Not Stated	Housing Units	26	14	1	3	8	مساكن	غير مبين
	Households	26	14	1	3	8	أسر	
	Persons	165	60	10	21	74	أفراد	
Total	Housing Units	48489	56	302	6360	41771	مساكن	المجموع
	Households	52499	58	320	6948	45173	أسر	
	Persons	359668	263	1598	49563	308244	أفراد	

جدول 8: المساكن المأهولة والأسر والأفراد حسب التجمع السكاني واتصال المسكن بالصرف الصحي

Table 8: Occupied Housing Units, Households and Persons by Locality and Connection to Sewage System in Housing Unit

Locality		المجموع Total	الاتصال بالصرف الصحي				التجمع السكاني	
			Connection to Sewage System	حفرة امتصاصية Cesspit	شبكة عامة Public Sewage System	غير مبين Not Stated		لا يوجد No Sewage System
Al Mughraqa (Abu Middein)	Housing Units	451	1	40	410	-	مساكن	المُغْرَاقَه (أبو مَدِين)
	Households	544	1	44	499	-	أسر	
	Persons	3612	3	241	3368	-	أفراد	
Juhor ad Dik	Housing Units	325	-	31	294	-	مساكن	جُحْر الدِيك
	Households	339	-	32	307	-	أسر	
	Persons	2277	-	164	2113	-	أفراد	
Gaza	Housing Units	39034	40	203	5308	33483	مساكن	غزّة
	Households	41840	42	212	5755	35831	أسر	
	Persons	291332	201	1025	41560	248546	أفراد	
Ash Shati' Camp	Housing Units	8611	15	26	333	8237	مساكن	مُخِيْم الشاطِئِء
	Households	9703	15	30	371	9287	أسر	
	Persons	62027	59	155	2427	59386	أفراد	
Madinat al 'Awda	Housing Units	68	-	2	15	51	مساكن	مدينة العوْدَة
	Households	73	-	2	16	55	أسر	
	Persons	420	-	13	95	312	أفراد	
Total	Housing Units	48489	56	302	6360	41771	مساكن	المجموع
	Households	52499	58	320	6948	45173	أسر	
	Persons	359668	263	1598	49563	308244	أفراد	

جدول 9: المساكن المأهولة والأسر والأفراد حسب نوع المسكن وتوفر مطبخ بالمسكن ونوع التجمع

Table 9: Occupied Housing Units, Households and Persons by Type of Housing Unit, Availability of Kitchen in Housing Unit and Type of Locality (حضر, Urban)

Type of Housing Unit		المجموع Total	توفر المطبخ				نوع المسكن	
			Availability of Kitchen					
			غير مبين Not Stated	لا يوجد No Kitchen	مطبخ غير متصل بالمياه Kitchen Without Piped Water	مطبخ متصل بالمياه Kitchen With Piped Water		
Villa	Housing Units	281	-	-	-	281	مسكن	فيلا
	Households	281	-	-	-	281	أسر	
	Persons	2048	-	-	-	2048	أفراد	
House	Housing Units	13226	9	183	515	12519	مسكن	دار
	Households	14538	9	199	575	13755	أسر	
	Persons	113830	49	1147	4190	108444	أفراد	
Apartment	Housing Units	25252	28	146	142	24936	مسكن	شقة
	Households	26746	29	160	169	26388	أسر	
	Persons	174172	137	845	1076	172114	أفراد	
Others	Housing Units	256	3	138	29	86	مسكن	أخرى
	Households	256	3	138	29	86	أسر	
	Persons	1157	6	567	157	427	أفراد	
Not Stated	Housing Units	19	10	-	1	8	مسكن	غير مبين
	Households	19	10	-	1	8	أسر	
	Persons	125	45	-	10	70	أفراد	
Total	Housing Units	39034	50	467	687	37830	مسكن	المجموع
	Households	41840	51	497	774	40518	أسر	
	Persons	291332	237	2559	5433	283103	أفراد	

جدول (9 تابع): المساكن المأهولة والأسر والأفراد حسب نوع المسكن وتوفر مطبخ بالمسكن ونوع التجمع

Table (9 Cont.): Occupied Housing Units, Households and Persons by Type of Housing Unit, Availability of Kitchen in Housing Unit and Type of Locality
(ريف, Rural)

Type of Housing Unit		المجموع Total	توفر المطبخ				نوع المسكن	
			Availability of Kitchen					
		غير مبين Not Stated	لا يوجد No Kitchen	مطبخ غير متصل بالمياه Kitchen Without Piped Water	مطبخ متصل بالمياه Kitchen With Piped Water			
Villa	Housing Units	3	-	-	-	3	مسكن	فيلا
	Households	3	-	-	-	3	أسر	
	Persons	41	-	-	-	41	أفراد	
House	Housing Units	658	2	30	362	264	مسكن	دار
	Households	765	2	39	420	304	أسر	
	Persons	5210	15	222	2788	2185	أفراد	
Apartment	Housing Units	118	-	3	25	90	مسكن	شقة
	Households	123	-	3	27	93	أسر	
	Persons	726	-	19	172	535	أفراد	
Others	Housing Units	65	-	52	12	1	مسكن	أخرى
	Households	65	-	52	12	1	أسر	
	Persons	332	-	264	66	2	أفراد	
Not Stated	Housing Units	-	-	-	-	-	مسكن	غير مبين
	Households	-	-	-	-	-	أسر	
	Persons	-	-	-	-	-	أفراد	
Total	Housing Units	844	2	85	399	358	مسكن	المجموع
	Households	956	2	94	459	401	أسر	
	Persons	6309	15	505	3026	2763	أفراد	

جدول (9 تابع): المساكن المأهولة والأسر والأفراد حسب نوع المسكن وتوفر مطبخ بالمسكن ونوع التجمع

Table (9 Cont.): Occupied Housing Units, Households and Persons by Type of Housing Unit, Availability of Kitchen in Housing Unit and Type of Locality
(مخيمات, Camps)

Type of Housing Unit		المجموع Total	توفر المطبخ			نوع المسكن	
			Availability of Kitchen				
		غير مبين Not Stated	لا يوجد No Kitchen	مطبخ غير متصل بالمياه Kitchen Without Piped Water	مطبخ متصل بالمياه Kitchen With Piped Water		
Villa	Housing Units	35	-	-	35	مسكن	فيلا
	Households	35	-	-	35	أسر	
	Persons	261	-	-	261	أفراد	
House	Housing Units	3981	7	45	3839	مسكن	دار
	Households	4851	7	45	4694	أسر	
	Persons	32196	18	168	31418	أفراد	
Apartment	Housing Units	4579	5	13	4546	مسكن	شقة
	Households	4801	5	13	4768	أسر	
	Persons	29508	15	71	29334	أفراد	
Others	Housing Units	9	-	7	2	مسكن	أخرى
	Households	9	-	7	2	أسر	
	Persons	22	-	17	5	أفراد	
Not Stated	Housing Units	7	4	-	3	مسكن	غير مبين
	Households	7	4	-	3	أسر	
	Persons	40	15	-	25	أفراد	
Total	Housing Units	8611	16	65	8425	مسكن	المجموع
	Households	9703	16	65	9502	أسر	
	Persons	62027	48	256	61043	أفراد	

جدول (9 تابع): المساكن المأهولة والأسر والأفراد حسب نوع المسكن وتوفر مطبخ بالمسكن ونوع التجمع

Table (9 Cont.): Occupied Housing Units, Households and Persons by Type of Housing Unit, Availability of Kitchen in Housing Unit and Type of Locality
(المجموع، Total)

Type of Housing Unit		المجموع Total	توفر المطبخ				نوع المسكن
			Availability of Kitchen				
			غير مبيّن Not Stated	لا يوجد No Kitchen	مطبخ غير متصل بالمياه Kitchen Without Piped Water	مطبخ متصل بالمياه Kitchen With Piped Water	
Villa	Housing Units	319	-	-	-	319	مسكن فيلا
	Households	319	-	-	-	319	أسر
	Persons	2350	-	-	-	2350	أفراد
House	Housing Units	17865	18	258	967	16622	مسكن دار
	Households	20154	18	283	1100	18753	أسر
	Persons	151236	82	1537	7570	142047	أفراد
Apartment	Housing Units	29949	33	162	182	29572	مسكن شقة
	Households	31670	34	176	211	31249	أسر
	Persons	204406	152	935	1336	201983	أفراد
Others	Housing Units	330	3	197	41	89	مسكن أخرى
	Households	330	3	197	41	89	أسر
	Persons	1511	6	848	223	434	أفراد
Not Stated	Housing Units	26	14	-	1	11	مسكن غير مبيّن
	Households	26	14	-	1	11	أسر
	Persons	165	60	-	10	95	أفراد
Total	Housing Units	48489	68	617	1191	46613	مسكن المجموع
	Households	52499	69	656	1353	50421	أسر
	Persons	359668	300	3320	9139	346909	أفراد

جدول 10: المساكن المأهولة والأسر والأفراد حسب التجمع السكاني وتوفر مطبخ بالمسكن

Table 10: Occupied Housing Units, Households and Persons by Locality and Availability of Kitchen in Housing Unit

Locality	المجموع Total	توفر المطبخ Availability of Kitchen				التجمع السكاني		
		غير مبين Not Stated	لا يوجد No Kitchen	مطبخ غير متصل بالمياه Kitchen Without Piped Water	مطبخ متصل بالمياه Kitchen With Piped Water			
Al Mughraqa (Abu Middein)	Housing Units	451	1	56	249	145	مساكن	المغراقة (أبو مدين)
	Households	544	1	63	299	181	أسر	
	Persons	3612	3	320	1961	1328	أفراد	
Juhor ad Dik	Housing Units	325	1	29	148	147	مساكن	جحر الديك
	Households	339	1	31	158	149	أسر	
	Persons	2277	12	185	1056	1024	أفراد	
Gaza	Housing Units	39034	50	467	687	37830	مساكن	غزة
	Households	41840	51	497	774	40518	أسر	
	Persons	291332	237	2559	5433	283103	أفراد	
Ash Shati' Camp	Housing Units	8611	16	65	105	8425	مساكن	مخيم الشاطئ
	Households	9703	16	65	120	9502	أسر	
	Persons	62027	48	256	680	61043	أفراد	
Madinat al 'Awda	Housing Units	68	-	-	2	66	مساكن	مدينة العودة
	Households	73	-	-	2	71	أسر	
	Persons	420	-	-	9	411	أفراد	
Total	Housing Units	48489	68	617	1191	46613	مساكن	المجموع
	Households	52499	69	656	1353	50421	أسر	
	Persons	359668	300	3320	9139	346909	أفراد	

جدول 11: المساكن المأهولة والأسر والأفراد حسب نوع المسكن وتوفر حمام بالمسكن ونوع التجمع

Table 11: Occupied Housing Units, Households and Persons by Type of Housing Unit, Availability of Bathroom in Housing Unit and Type of Locality (حضر, Urban)

Type of Housing Unit		المجموع Total	توفر الحمام				نوع المسكن	
			Availability of Bathroom		حمام غير متصل بالمياه	حمام متصل بالمياه		
			غير مبين Not Stated	لا يوجد No Bathroom	حمام غير متصل بالمياه Bathroom Without Piped Water	حمام متصل بالمياه Bathroom With Piped Water		
Villa	Housing Units	281	-	-	-	281	مساكن	فيلا
	Households	281	-	-	-	281	أسر	
	Persons	2048	-	-	-	2048	أفراد	
House	Housing Units	13226	6	229	365	12626	مساكن	دار
	Households	14538	6	250	395	13887	أسر	
	Persons	113830	32	1505	2892	109401	أفراد	
Apartment	Housing Units	25252	20	97	102	25033	مساكن	شقة
	Households	26746	21	104	117	26504	أسر	
	Persons	174172	96	639	795	172642	أفراد	
Others	Housing Units	256	3	147	13	93	مساكن	أخرى
	Households	256	3	147	13	93	أسر	
	Persons	1157	6	626	77	448	أفراد	
Not Stated	Housing Units	19	10	1	-	8	مساكن	غير مبين
	Households	19	10	1	-	8	أسر	
	Persons	125	45	10	-	70	أفراد	
Total	Housing Units	39034	39	474	480	38041	مساكن	المجموع
	Households	41840	40	502	525	40773	أسر	
	Persons	291332	179	2780	3764	284609	أفراد	

جدول (11 تابع): المساكن المأهولة والأسر والأفراد حسب نوع المسكن وتوفر حمام بالمسكن ونوع التجمع

Table (11 Cont.): Occupied Housing Units, Households and Persons by Type of Housing Unit, Availability of Bathroom in Housing Unit and Type of Locality (Rural, ريف)

Type of Housing Unit	المجموع Total	توفر الحمام Availability of Bathroom				نوع المسكن		
		غير مبين Not Stated	لا يوجد No Bathroom	حمام غير متصل بالمياه Bathroom Without Piped Water	حمام متصل بالمياه Bathroom With Piped Water			
Villa	Housing Units	3	-	-	-	3	مسكن	فيلا
	Households	3	-	-	-	3	أسر	
	Persons	41	-	-	-	41	أفراد	
House	Housing Units	658	3	43	310	302	مسكن	دار
	Households	765	3	55	358	349	أسر	
	Persons	5210	21	319	2367	2503	أفراد	
Apartment	Housing Units	118	-	1	20	97	مسكن	شقة
	Households	123	-	1	22	100	أسر	
	Persons	726	-	10	144	572	أفراد	
Others	Housing Units	65	-	45	18	2	مسكن	أخرى
	Households	65	-	45	18	2	أسر	
	Persons	332	-	234	95	3	أفراد	
Not Stated	Housing Units	-	-	-	-	-	مسكن	غير مبين
	Households	-	-	-	-	-	أسر	
	Persons	-	-	-	-	-	أفراد	
Total	Housing Units	844	3	89	348	404	مسكن	المجموع
	Households	956	3	101	398	454	أسر	
	Persons	6309	21	563	2606	3119	أفراد	

جدول (11 تابع): المساكن المأهولة والأسر والأفراد حسب نوع المسكن وتوفر حمام بالمسكن ونوع التجمع

Table (11 Cont.): Occupied Housing Units, Households and Persons by Type of Housing Unit, Availability of Bathroom in Housing Unit and Type of Locality (Camps, مخيمات)

Type of Housing Unit	المجموع Total	توفر الحمام Availability of Bathroom				نوع المسكن		
		غير مبين Not Stated	لا يوجد No Bathroom	حمام غير متصل بالمياه Bathroom Without Piped Water	حمام متصل بالمياه Bathroom With Piped Water			
Villa	Housing Units	35	-	-	-	35	مساكن	فيلا
	Households	35	-	-	-	35	أسر	
	Persons	261	-	-	-	261	أفراد	
House	Housing Units	3981	4	61	38	3878	مساكن	دار
	Households	4851	4	63	43	4741	أسر	
	Persons	32196	6	274	257	31659	أفراد	
Apartment	Housing Units	4579	4	12	13	4550	مساكن	شقة
	Households	4801	4	12	15	4770	أسر	
	Persons	29508	11	54	101	29342	أفراد	
Others	Housing Units	9	-	7	-	2	مساكن	أخرى
	Households	9	-	7	-	2	أسر	
	Persons	22	-	17	-	5	أفراد	
Not Stated	Housing Units	7	4	-	-	3	مساكن	غير مبين
	Households	7	4	-	-	3	أسر	
	Persons	40	15	-	-	25	أفراد	
Total	Housing Units	8611	12	80	51	8468	مساكن	المجموع
	Households	9703	12	82	58	9551	أسر	
	Persons	62027	32	345	358	61292	أفراد	

جدول (11 تابع): المساكن المأهولة والأسر والأفراد حسب نوع المسكن وتوفر حمام بالمسكن ونوع التجمع

Table (11 Cont.): Occupied Housing Units, Households and Persons by Type of Housing Unit, Availability of Bathroom in Housing Unit and Type of Locality (المجموع, Total)

Type of Housing Unit	المجموع Total	توفر الحمام Availability of Bathroom				نوع المسكن		
		غير مبين Not Stated	لا يوجد No Bathroom	حمام غير متصل بالمياه Bathroom Without Piped Water	حمام متصل بالمياه Bathroom With Piped Water			
Villa	Housing Units	319	-	-	-	319	مسكن	فيلا
	Households	319	-	-	-	319	أسر	
	Persons	2350	-	-	-	2350	أفراد	
House	Housing Units	17865	13	333	713	16806	مسكن	دار
	Households	20154	13	368	796	18977	أسر	
	Persons	151236	59	2098	5516	143563	أفراد	
Apartment	Housing Units	29949	24	110	135	29680	مسكن	شقة
	Households	31670	25	117	154	31374	أسر	
	Persons	204406	107	703	1040	202556	أفراد	
Others	Housing Units	330	3	199	31	97	مسكن	أخرى
	Households	330	3	199	31	97	أسر	
	Persons	1511	6	877	172	456	أفراد	
Not Stated	Housing Units	26	14	1	-	11	مسكن	غير مبين
	Households	26	14	1	-	11	أسر	
	Persons	165	60	10	-	95	أفراد	
Total	Housing Units	48489	54	643	879	46913	مسكن	المجموع
	Households	52499	55	685	981	50778	أسر	
	Persons	359668	232	3688	6728	349020	أفراد	

جدول 12: المساكن المأهولة والأسر والأفراد حسب التجمع السكاني وتوفر حمام بالمسكن

Table 12: Occupied Housing Units, Households and Persons by Locality and Availability of Bathroom in Housing Unit

Locality	المجموع Total	توفر الحمام Availability of Bathroom				التجمع السكاني		
		غير مبين Not Stated	لا يوجد No Bathroom	حمام غير متصل بالمياه Bathroom Without Piped Water	حمام متصل بالمياه Bathroom With Piped Water			
Al Mughraqa (Abu Middein)	Housing Units	451	1	62	228	160	مساكن	المغراقه (ابو مدين)
	Households	544	1	70	271	202	أسر	
	Persons	3612	3	379	1778	1452	أفراد	
Juhor ad Dik	Housing Units	325	2	26	118	179	مساكن	جحر الديك
	Households	339	2	30	125	182	أسر	
	Persons	2277	18	180	819	1260	أفراد	
Gaza	Housing Units	39034	39	474	480	38041	مساكن	غزة
	Households	41840	40	502	525	40773	أسر	
	Persons	291332	179	2780	3764	284609	أفراد	
Ash Shati' Camp	Housing Units	8611	12	80	51	8468	مساكن	مخيم الشاطئ
	Households	9703	12	82	58	9551	أسر	
	Persons	62027	32	345	358	61292	أفراد	
Madinat al 'Awda	Housing Units	68	-	1	2	65	مساكن	مدينة العودة
	Households	73	-	1	2	70	أسر	
	Persons	420	-	4	9	407	أفراد	
Total	Housing Units	48489	54	643	879	46913	مساكن	المجموع
	Households	52499	55	685	981	50778	أسر	
	Persons	359668	232	3688	6728	349020	أفراد	

جدول 13: المساكن المأهولة والأسر والأفراد حسب نوع المسكن وتوفر مرحاض بالمسكن ونوع التجمع

Table 13: Occupied Housing Units, Households and Persons by Type of Housing Unit, Availability of Toilet and Type of Locality
(حضر, Urban)

Type of Housing Unit		المجموع Total	توفر مرحاض Availability of Toilet				نوع المسكن	
			غير مبين Not Stated	لا يوجد No Toilet	مرحاض غير متصل بالمياه Toilet Without Piped Water	مرحاض متصل بالمياه Toilet With Piped Water		
Villa	Housing Units	281	-	-	-	281	مساكن	فيلا
	Households	281	-	-	-	281	أسر	
	Persons	2048	-	-	-	2048	أفراد	
House	Housing Units	13226	8	126	389	12703	مساكن	دار
	Households	14538	8	139	436	13955	أسر	
	Persons	113830	48	794	3007	109981	أفراد	
Apartment	Housing Units	25252	29	88	116	25019	مساكن	شقة
	Households	26746	30	96	136	26484	أسر	
	Persons	174172	137	562	906	172567	أفراد	
Others	Housing Units	256	3	117	28	108	مساكن	أخرى
	Households	256	3	117	28	108	أسر	
	Persons	1157	6	481	158	512	أفراد	
Not Stated	Housing Units	19	10	-	1	8	مساكن	غير مبين
	Households	19	10	-	1	8	أسر	
	Persons	125	45	-	10	70	أفراد	
Total	Housing Units	39034	50	331	534	38119	مساكن	المجموع
	Households	41840	51	352	601	40836	أسر	
	Persons	291332	236	1837	4081	285178	أفراد	

جدول (13 تابع): المساكن المأهولة والأسر والأفراد حسب نوع المسكن وتوفر مرحاض بالمسكن ونوع التجمع

Table (13 Cont.): Occupied Housing Units, Households and Persons by Type of Housing Unit, Availability of Toilet and Type of Locality (Rural, ريف)

Type of Housing Unit		المجموع Total	توفر مرحاض				نوع المسكن	
			Availability of Toilet					
		غير مبين Not Stated	لا يوجد No Toilet	مرحاض غير متصل بالمياه Toilet Without Piped Water	مرحاض متصل بالمياه Toilet With Piped Water			
Villa	Housing Units	3	-	-	-	3	مسكن	فيلا
	Households	3	-	-	-	3	أسر	
	Persons	41	-	-	-	41	أفراد	
House	Housing Units	658	2	25	347	284	مسكن	دار
	Households	765	2	31	406	326	أسر	
	Persons	5210	15	175	2691	2329	أفراد	
Apartment	Housing Units	118	-	1	20	97	مسكن	شقة
	Households	123	-	1	22	100	أسر	
	Persons	726	-	10	144	572	أفراد	
Others	Housing Units	65	-	39	24	2	مسكن	أخرى
	Households	65	-	39	24	2	أسر	
	Persons	332	-	201	128	3	أفراد	
Not Stated	Housing Units	-	-	-	-	-	مسكن	غير مبين
	Households	-	-	-	-	-	أسر	
	Persons	-	-	-	-	-	أفراد	
Total	Housing Units	844	2	65	391	386	مسكن	المجموع
	Households	956	2	71	452	431	أسر	
	Persons	6309	15	386	2963	2945	أفراد	

جدول (13 تابع): المساكن المأهولة والأسر والأفراد حسب نوع المسكن وتوفر مرحاض بالمسكن ونوع التجمع

Table (13 Cont.): Occupied Housing Units, Households and Persons by Type of Housing Unit, Availability of Toilet and Type of Locality (Camps, مخيمات)

Type of Housing Unit		المجموع Total	توفر مرحاض Availability of Toilet				نوع المسكن	
			غير مبين Not Stated	لا يوجد No Toilet	مرحاض غير متصل بالمياه Toilet Without Piped Water	مرحاض متصل بالمياه Toilet With Piped Water		
Villa	Housing Units	35	-	-	-	35	مساكن	فيلا
	Households	35	-	-	-	35	أسر	
	Persons	261	-	-	-	261	أفراد	
House	Housing Units	3981	5	8	47	3921	مساكن	دار
	Households	4851	5	8	51	4787	أسر	
	Persons	32196	14	58	262	31862	أفراد	
Apartment	Housing Units	4579	5	14	17	4543	مساكن	شقة
	Households	4801	5	14	20	4762	أسر	
	Persons	29508	15	73	121	29299	أفراد	
Others	Housing Units	9	-	5	-	4	مساكن	أخرى
	Households	9	-	5	-	4	أسر	
	Persons	22	-	11	-	11	أفراد	
Not Stated	Housing Units	7	4	-	-	3	مساكن	غير مبين
	Households	7	4	-	-	3	أسر	
	Persons	40	15	-	-	25	أفراد	
Total	Housing Units	8611	14	27	64	8506	مساكن	المجموع
	Households	9703	14	27	71	9591	أسر	
	Persons	62027	44	142	383	61458	أفراد	

جدول (13 تابع): المساكن المأهولة والأسر والأفراد حسب نوع المسكن وتوفر مرحاض بالمسكن ونوع التجمع

Table (13 Cont.): Occupied Housing Units, Households and Persons by Type of Housing Unit, Availability of Toilet and Type of Locality
(المجموع، Total)

Type of Housing Unit		المجموع Total	توفر مرحاض				نوع المسكن
			Availability of Toilet				
			غير مبين Not Stated	لا يوجد No Toilet	مرحاض غير متصل بالمياه Toilet Without Piped Water	مرحاض متصل بالمياه Toilet With Piped Water	
Villa	Housing Units	319	-	-	-	319	مسكن فيلا
	Households	319	-	-	-	319	أسر
	Persons	2350	-	-	-	2350	أفراد
House	Housing Units	17865	15	159	783	16908	مسكن دار
	Households	20154	15	178	893	19068	أسر
	Persons	151236	77	1027	5960	144172	أفراد
Apartment	Housing Units	29949	34	103	153	29659	مسكن شقة
	Households	31670	35	111	178	31346	أسر
	Persons	204406	152	645	1171	202438	أفراد
Others	Housing Units	330	3	161	52	114	مسكن أخرى
	Households	330	3	161	52	114	أسر
	Persons	1511	6	693	286	526	أفراد
Not Stated	Housing Units	26	14	-	1	11	مسكن غير مبين
	Households	26	14	-	1	11	أسر
	Persons	165	60	-	10	95	أفراد
Total	Housing Units	48489	66	423	989	47011	مسكن المجموع
	Households	52499	67	450	1124	50858	أسر
	Persons	359668	295	2365	7427	349581	أفراد

جدول 14: المساكن المأهولة والأسر والأفراد حسب التجمع السكاني وتوفر مرحاض بالمسكن

Table 14: Occupied Housing Units, Households and Persons by Locality and Availability of Toilet in Housing Unit

Locality	المجموع Total	Availability of Toilet				توفر مرحاض	التجمع السكاني
		غير مبين Not Stated	لا يوجد No Toilet	مرحاض غير متصل بالمياه Toilet Without Piped Water	مرحاض متصل بالمياه Toilet With Piped Water		
Al Mughraqa (Abu Middein)	Housing Units	451	1	38	258	154	المغراقه (ابو مدين)
	Households	544	1	43	308	192	
	Persons	3612	3	244	1975	1390	
Juhor ad Dik	Housing Units	325	1	23	132	169	جحر الديك
	Households	339	1	23	143	172	
	Persons	2277	12	111	984	1170	
Gaza	Housing Units	39034	50	331	534	38119	غزة
	Households	41840	51	352	601	40836	
	Persons	291332	236	1837	4081	285178	
Ash Shati' Camp	Housing Units	8611	14	27	64	8506	مخيم الشاطئ
	Households	9703	14	27	71	9591	
	Persons	62027	44	142	383	61458	
Madinat al 'Awda	Housing Units	68	-	4	1	63	مدينة العودة
	Households	73	-	5	1	67	
	Persons	420	-	31	4	385	
Total	Housing Units	48489	66	423	989	47011	المجموع
	Households	52499	67	450	1124	50858	
	Persons	359668	295	2365	7427	349581	

جدول 15: الأسر والأفراد حسب نوع المسكن وحياسة المسكن ونوع التجمع

Table 15: Households and Persons by Type of Housing Unit, Tenure of Housing Unit and Type of Locality
(حضر, Urban)

Type of Housing Unit		المجموع Total	Tenure					الحياسة		نوع المسكن	
			غير مبين Not Stated	أخرى Others	مقابل عمل For Work	دون مقابل Without Payment	مستأجر مفروش Rented Furnished	مستأجر غير مفروش Rented Un-Furnished	ملك Owned		
Villa	Households	281	-	2	2	23	3	11	240	أسر	فيلا
	Persons	2048	-	18	14	145	11	43	1817	أفراد	
House	Households	14538	35	80	53	1924	73	971	11402	أسر	دار
	Persons	113830	234	545	355	12972	456	6623	92645	أفراد	
Apartment	Households	26746	77	35	46	5595	180	2453	18360	أسر	شقة
	Persons	174172	428	237	266	34074	994	13323	124850	أفراد	
Independent Room	Households	143	-	1	4	72	-	5	61	أسر	غرفة مستقلة
	Persons	532	-	2	15	288	-	10	217	أفراد	
Tent	Households	35	-	24	-	6	-	-	5	أسر	خيمة
	Persons	161	-	101	-	40	-	-	20	أفراد	
Marginal	Households	68	1	6	6	14	-	-	41	أسر	براكبة
	Persons	393	8	34	38	64	-	-	249	أفراد	
Others	Households	10	1	-	-	2	-	1	6	أسر	أخرى
	Persons	71	1	-	-	16	-	6	48	أفراد	
Not Stated	Households	19	11	-	-	3	-	-	5	أسر	غير مبين
	Persons	125	54	-	-	28	-	-	43	أفراد	
Total	Households	41840	125	148	111	7639	256	3441	30120	أسر	المجموع
	Persons	291332	725	937	688	47627	1461	20005	219889	أفراد	

جدول (15 تابع): الأسر والأفراد حسب نوع المسكن وحياسة المسكن ونوع التجمع

Table (15 Cont.): Households and Persons by Type of Housing Unit, Tenure of Housing Unit and Type of Locality

(ريف, Rural)

Type of Housing Unit		المجموع Total	Tenure					الحياسة		نوع المسكن	
			غير مبين Not Stated	أخرى Others	مقابل عمل For Work	دون مقابل Without Payment	مستأجر مفروش Rented Furnished	مستأجر غير مفروش Rented Un-Furnished	ملك Owned		
Villa	Households	3	-	-	1	-	-	-	2	أسر	فيلا
	Persons	41	-	-	13	-	-	-	28	أفراد	
House	Households	765	-	-	25	87	-	1	652	أسر	دار
	Persons	5210	-	-	160	501	-	9	4540	أفراد	
Apartment	Households	123	-	-	-	7	-	2	114	أسر	شقة
	Persons	726	-	-	-	40	-	9	677	أفراد	
Independent Room	Households	12	-	-	-	1	-	-	11	أسر	غرفة مستقلة
	Persons	51	-	-	-	1	-	-	50	أفراد	
Tent	Households	23	-	-	-	12	-	-	11	أسر	خيمة
	Persons	85	-	-	-	48	-	-	37	أفراد	
Marginal	Households	28	-	2	4	10	-	-	12	أسر	براكبة
	Persons	187	-	5	20	72	-	-	90	أفراد	
Others	Households	2	-	-	1	-	-	-	1	أسر	أخرى
	Persons	9	-	-	3	-	-	-	6	أفراد	
Not Stated	Households	-	-	-	-	-	-	-	-	أسر	غير مبين
	Persons	-	-	-	-	-	-	-	-	أفراد	
Total	Households	956	-	2	31	117	-	3	803	أسر	المجموع
	Persons	6309	-	5	196	662	-	18	5428	أفراد	

جدول (15 تابع): الأسر والأفراد حسب نوع المسكن وحياسة المسكن ونوع التجمع

Table (15 Cont.): Households and Persons by Type of Housing Unit, Tenure of Housing Unit and Type of Locality

(مخيمات, Camps)

Type of Housing Unit		المجموع Total	Tenure					الحياسة		نوع المسكن	
			غير مبين Not Stated	أخرى Others	مقابل عمل For Work	دون مقابل Without Payment	مستأجر مفروش Rented Furnished	مستأجر غير مفروش Rented Un-Furnished	ملك Owned		
Villa	Households	35	-	-	-	-	-	1	34	أسر	فيلا
	Persons	261	-	-	-	-	-	2	259	أفراد	
House	Households	4851	9	6	4	441	13	110	4268	أسر	دار
	Persons	32196	29	37	29	2668	84	698	28651	أفراد	
Apartment	Households	4801	8	5	1	501	43	518	3725	أسر	شقة
	Persons	29508	36	26	4	3004	194	2691	23553	أفراد	
Independent Room	Households	9	-	-	1	3	-	-	5	أسر	غرفة مستقلة
	Persons	22	-	-	1	6	-	-	15	أفراد	
Tent	Households	-	-	-	-	-	-	-	-	أسر	خيمة
	Persons	-	-	-	-	-	-	-	-	أفراد	
Marginal	Households	-	-	-	-	-	-	-	-	أسر	براكبة
	Persons	-	-	-	-	-	-	-	-	أفراد	
Others	Households	-	-	-	-	-	-	-	-	أسر	أخرى
	Persons	-	-	-	-	-	-	-	-	أفراد	
Not Stated	Households	7	4	-	-	-	-	-	3	أسر	غير مبين
	Persons	40	15	-	-	-	-	-	25	أفراد	
Total	Households	9703	21	11	6	945	56	629	8035	أسر	المجموع
	Persons	62027	80	63	34	5678	278	3391	52503	أفراد	

جدول (15 تابع): الأسر والأفراد حسب نوع المسكن وحياسة المسكن ونوع التجمع

Table (15 Cont.): Households and Persons by Type of Housing Unit, Tenure of Housing Unit and Type of Locality

(المجموع، Total)

Type of Housing Unit		المجموع Total	Tenure					الحياسة			نوع المسكن
			غير مبين Not Stated	أخرى Others	مقابل عمل For Work	دون مقابل Without Payment	مستأجر مفروش Rented Furnished	مستأجر غير مفروش Rented Un-Furnished	ملك Owned		
Villa	Households	319	-	2	3	23	3	12	276	أسر	فيلا
	Persons	2350	-	18	27	145	11	45	2104	أفراد	
House	Households	20154	44	86	82	2452	86	1082	16322	أسر	دار
	Persons	151236	263	582	544	16141	540	7330	125836	أفراد	
Apartment	Households	31670	85	40	47	6103	223	2973	22199	أسر	شقة
	Persons	204406	464	263	270	37118	1188	16023	149080	أفراد	
Independent Room	Households	164	-	1	5	76	-	5	77	أسر	غرفة مستقلة
	Persons	605	-	2	16	295	-	10	282	أفراد	
Tent	Households	58	-	24	-	18	-	-	16	أسر	خيمة
	Persons	246	-	101	-	88	-	-	57	أفراد	
Marginal	Households	96	1	8	10	24	-	-	53	أسر	براكبة
	Persons	580	8	39	58	136	-	-	339	أفراد	
Others	Households	12	1	-	1	2	-	1	7	أسر	أخرى
	Persons	80	1	-	3	16	-	6	54	أفراد	
Not Stated	Households	26	15	-	-	3	-	-	8	أسر	غير مبين
	Persons	165	69	-	-	28	-	-	68	أفراد	
Total	Households	52499	146	161	148	8701	312	4073	38958	أسر	المجموع
	Persons	359668	805	1005	918	53967	1739	23414	277820	أفراد	

جدول 16: الأسر والأفراد حسب التجمع السكاني وحياسة المسكن

Table 16: Households and Persons by Locality and Tenure of Housing Unit

Locality		المجموع Total	Tenure						الحياسة ملك		التجمع السكاني
			غير مبيّن Not Stated	أخرى Others	مقابل عمل For Work	دون مقابل Without Payment	مستأجر مفروش Rented Furnished	مستأجر غير مفروش Rented Un-Furnished			
Al Mughraqa (Abu Middein)	Households	544	-	-	8	44	-	1	491	أسر	المُغراقه (ابو مدين)
	Persons	3612	-	-	38	227	-	9	3338	أفراد	
Juhor ad Dik	Households	339	-	2	23	44	-	-	270	أسر	جُحْر الديك
	Persons	2277	-	5	158	270	-	-	1844	أفراد	
Gaza	Households	41840	125	148	111	7639	256	3441	30120	أسر	غزّة
	Persons	291332	725	937	688	47627	1461	20005	219889	أفراد	
Ash Shati' Camp	Households	9703	21	11	6	945	56	629	8035	أسر	مُخَيّم الشاطئ
	Persons	62027	80	63	34	5678	278	3391	52503	أفراد	
Madinat al 'Awda	Households	73	-	-	-	29	-	2	42	أسر	مدينة العودة
	Persons	420	-	-	-	165	-	9	246	أفراد	
Total	Households	52499	146	161	148	8701	312	4073	38958	أسر	المجموع
	Persons	359668	805	1005	918	53967	1739	23414	277820	أفراد	

جدول 17: الأسر حسب نوع المسكن ونوع الأسرة ونوع التجمع

**Table 17: Households by Type of Housing Unit, Type of Household and Type of Locality
(Urban, حضر)**

Type of Housing Unit	المجموع Total	نوع الأسرة				نوع المسكن
		أسرة مركبة Composite Household	أسرة ممتدة Extended Household	أسرة نوية Nuclear Household	أسرة من شخص واحد One Person	
Villa	281	8	103	163	7	فيلا
House	14538	40	4824	9326	348	دار
Apartment	26746	99	5827	20317	503	شقة
Independent Room	143	-	4	101	38	غرفة مستقلة
Tent	35	-	5	28	2	خيمة
Marginal	68	-	12	52	4	براكية
Others	10	-	2	7	1	أخرى
Not Stated	19	-	4	12	3	غير مبين
Total	41840	147	10781	30006	906	المجموع

جدول (17 تابع): الأسر حسب نوع المسكن ونوع الأسرة ونوع التجمع

Table (17 Cont.): Households by Type of Housing Unit, Type of Household and Type of Locality
(ريف, Rural)

Type of Housing Unit	المجموع Total	نوع الأسرة				نوع المسكن
		أسرة مركبة Composite Household	أسرة ممتدة Extended Household	أسرة نووية Nuclear Household	أسرة من شخص واحد One Person	
Villa	3	-	1	2	-	فيلا
House	765	-	181	564	20	دار
Apartment	123	-	18	104	1	شقة
Independent Room	12	1	2	7	2	غرفة مستقلة
Tent	23	-	4	15	4	خيمة
Marginal	28	-	5	23	-	براكية
Others	2	-	-	2	-	أخرى
Not Stated	-	-	-	-	-	غير مبين
Total	956	1	211	717	27	المجموع

جدول (17 تابع): الأسر حسب نوع المسكن ونوع الأسرة ونوع التجمع

Table (17 Cont.): Households by Type of Housing Unit, Type of Household and Type of Locality
(Camps, مخيمات)

Type of Housing Unit	المجموع Total	نوع الأسرة				نوع المسكن
		أسرة مركبة Composite Household	أسرة ممتدة Extended Household	أسرة نووية Nuclear Household	أسرة من شخص واحد One Person	
Villa	35	-	9	25	1	فيلا
House	4851	24	1267	3363	197	دار
Apartment	4801	39	966	3687	109	شقة
Independent Room	9	-	-	4	5	غرفة مستقلة
Tent	-	-	-	-	-	خيمة
Marginal	-	-	-	-	-	براكية
Others	-	-	-	-	-	أخرى
Not Stated	7	1	1	4	1	غير مبين
Total	9703	64	2243	7083	313	المجموع

جدول (17 تابع): الأسر حسب نوع المسكن ونوع الأسرة ونوع التجمع

Table (17 Cont.): Households by Type of Housing Unit, Type of Household and Type of Locality
(المجموع, Total)

Type of Housing Unit	المجموع Total	نوع الأسرة				نوع المسكن
		أسرة مركبة Composite Household	أسرة ممتدة Extended Household	أسرة نووية Nuclear Household	أسرة من شخص واحد One Person	
Villa	319	8	113	190	8	فيلا
House	20154	64	6272	13253	565	دار
Apartment	31670	138	6811	24108	613	شقة
Independent Room	164	1	6	112	45	غرفة مستقلة
Tent	58	-	9	43	6	خيمة
Marginal	96	-	17	75	4	براكية
Others	12	-	2	9	1	أخرى
Not Stated	26	1	5	16	4	غير مبين
Total	52499	212	13235	37806	1246	المجموع

جدول 18: الأسر حسب نوع المسكن والجنس والعمر لرب الأسرة ونوع التجمع

Table 18: Households by Type of Housing Unit, Sex, Age of Head of Household and Type of Locality
(حضر, Urban)

Type of Housing Unit	المجموع Total		العمر والجنس لرب الأسرة																		نوع المسكن
			غير مبيّن Not Stated		+75		74 - 65		64 - 55		54 - 45		44 - 35		34 - 25		24 - 15		أقل من 15 Less Than 15		
	إناث Female	ذكور Male	إناث Female	ذكور Male	إناث Female	ذكور Male	إناث Female	ذكور Male	إناث Female	ذكور Male	إناث Female	ذكور Male	إناث Female	ذكور Male	إناث Female	ذكور Male	إناث Female	ذكور Male	إناث Female	ذكور Male	
Villa	22	259	-	-	4	9	3	26	8	38	4	77	2	72	1	32	-	5	-	-	فيلا
House	1118	13420	-	3	121	313	231	786	255	1354	282	3011	162	3935	56	3342	11	676	-	-	دار
Apartment	1533	25213	3	8	105	336	278	1234	356	2149	362	3761	225	6654	158	9070	45	1999	1	2	شقة
Independent Room	35	108	-	-	6	4	9	10	10	5	6	3	2	16	2	44	-	26	-	-	غرفة مستقلة
Tent	4	31	-	-	-	3	4	2	-	1	-	4	-	7	-	11	-	3	-	-	خيمة
Marginal	11	57	-	-	1	3	2	1	-	4	5	10	2	15	1	19	-	5	-	-	براكية
Others	2	8	-	-	1	2	-	-	-	1	-	-	1	2	-	3	-	-	-	-	أخرى
Not Stated	5	14	1	1	-	1	-	1	2	-	1	2	-	4	1	4	-	1	-	-	غير مبيّن
Total	2730	39110	4	12	238	671	527	2060	631	3552	660	6868	394	10705	219	12525	56	2715	1	2	المجموع

جدول (18 تابع): الأسر حسب نوع المسكن والجنس والعمر لرب الأسرة ونوع التجمع

Table (18 Cont.): Households by Type of Housing Unit, Sex, Age of Head of Household and Type of Locality
(Rural, ريف)

Type of Housing Unit	المجموع Total		العمر والجنس لرب الأسرة																		نوع المسكن	
			غير مبيّن Not Stated		+75		74 - 65		64 - 55		54 - 45		44 - 35		34 - 25		24 - 15		أقل من 15 Less Than 15			
	إناث Female	ذكور Male	إناث Female	ذكور Male	إناث Female	ذكور Male	إناث Female	ذكور Male	إناث Female	ذكور Male	إناث Female	ذكور Male	إناث Female	ذكور Male	إناث Female	ذكور Male	إناث Female	ذكور Male	إناث Female	ذكور Male		
Villa	-	3	-	-	-	-	-	-	-	-	-	2	-	1	-	-	-	-	-	-	-	فيلا
House	50	715	-	-	5	19	12	31	8	77	15	117	6	187	4	236	-	48	-	-	دار	
Apartment	8	115	-	-	2	3	1	3	1	12	2	17	1	31	1	41	-	8	-	-	شقة	
Independent Room	3	9	-	-	2	-	1	1	-	1	-	4	-	1	-	1	-	1	-	-	غرفة مستقلة	
Tent	4	19	-	-	3	1	-	3	-	2	1	3	-	3	-	4	-	3	-	-	خيمة	
Marginal	1	27	-	-	-	1	-	2	1	3	-	5	-	7	-	6	-	3	-	-	براكية	
Others	-	2	-	-	-	-	-	-	-	1	-	-	-	1	-	-	-	-	-	-	أخرى	
Not Stated	-	-	-	-	-	-	-	-	-	-	-	-	-	-	-	-	-	-	-	-	غير مبيّن	
Total	66	890	-	-	12	24	14	40	10	96	18	148	7	231	5	288	-	63	-	-	المجموع	

جدول (18 تابع): الأسر حسب نوع المسكن والجنس والعمر لرب الأسرة ونوع التجمع

Table (18 Cont.): Households by Type of Housing Unit, Sex, Age of Head of Household and Type of Locality
(Camps, مخيمات)

Type of Housing Unit	المجموع Total		العمر والجنس لرب الأسرة																		نوع المسكن	
			غير مبيّن Not Stated		+75		74 - 65		64 - 55		54 - 45		44 - 35		34 - 25		24 - 15		أقل من 15 Less Than 15			
	إناث Female	ذكور Male	إناث Female	ذكور Male	إناث Female	ذكور Male	إناث Female	ذكور Male	إناث Female	ذكور Male	إناث Female	ذكور Male	إناث Female	ذكور Male	إناث Female	ذكور Male	إناث Female	ذكور Male	إناث Female	ذكور Male		
Villa	2	33	-	-	1	2	-	1	-	5	-	7	1	12	-	6	-	-	-	-	-	فيلا
House	491	4360	2	1	59	112	123	304	135	425	107	668	50	1182	15	1401	-	267	-	-	دار	
Apartment	297	4504	-	1	20	78	64	244	74	407	64	673	38	1280	29	1567	8	254	-	-	شقة	
Independent Room	6	3	-	-	3	-	1	-	1	-	-	-	-	2	1	1	-	-	-	-	غرفة مستقلة	
Tent	-	-	-	-	-	-	-	-	-	-	-	-	-	-	-	-	-	-	-	-	-	خيمة
Marginal	-	-	-	-	-	-	-	-	-	-	-	-	-	-	-	-	-	-	-	-	-	براكية
Others	-	-	-	-	-	-	-	-	-	-	-	-	-	-	-	-	-	-	-	-	-	أخرى
Not Stated	-	7	-	2	-	-	-	1	-	2	-	1	-	1	-	-	-	-	-	-	-	غير مبيّن
Total	796	8907	2	4	83	192	188	550	210	839	171	1349	89	2477	45	2975	8	521	-	-	-	المجموع

جدول (18 تابع): الأسر حسب نوع المسكن والجنس والعمر لرب الأسرة ونوع التجمع

Table (18 Cont.): Households by Type of Housing Unit, Sex, Age of Head of Household and Type of Locality

(المجموع، Total)

Type of Housing Unit	المجموع Total		العمر والجنس لرب الأسرة																		نوع المسكن
			غير مبيّن Not Stated		+75		74 - 65		64 - 55		54 - 45		44 - 35		34 - 25		24 - 15		أقل من 15 Less Than 15		
	إناث Female	ذكور Male	إناث Female	ذكور Male	إناث Female	ذكور Male	إناث Female	ذكور Male	إناث Female	ذكور Male	إناث Female	ذكور Male	إناث Female	ذكور Male	إناث Female	ذكور Male	إناث Female	ذكور Male	إناث Female	ذكور Male	
Villa	24	295	-	-	5	11	3	27	8	43	4	86	3	85	1	38	-	5	-	-	فيلا
House	1659	18495	2	4	185	444	366	1121	398	1856	404	3796	218	5304	75	4979	11	991	-	-	دار
Apartment	1838	29832	3	9	127	417	343	1481	431	2568	428	4451	264	7965	188	10678	53	2261	1	2	شقة
Independent Room	44	120	-	-	11	4	11	11	11	6	6	7	2	19	3	46	-	27	-	-	غرفة مستقلة
Tent	8	50	-	-	3	4	4	5	-	3	1	7	-	10	-	15	-	6	-	-	خيمة
Marginal	12	84	-	-	1	4	2	3	1	7	5	15	2	22	1	25	-	8	-	-	براكية
Others	2	10	-	-	1	2	-	-	-	2	-	-	1	3	-	3	-	-	-	-	أخرى
Not Stated	5	21	1	3	-	1	-	2	2	2	1	3	-	5	1	4	-	1	-	-	غير مبيّن
Total	3592	48907	6	16	333	887	729	2650	851	4487	849	8365	490	13413	269	15788	64	3299	1	2	المجموع

جدول 19: الأسر حسب نوع المسكن والجنس والعلاقة بقوة العمل لرب الأسرة ونوع التجمع

Table 19: Households by Type of Housing Unit, Sex, Activity Status of Head of Household and Type of Locality
(Urban, حضر)

Type of Housing Unit	المجموع Total		العلاقة بقوة العمل والجنس لرب الأسرة										نوع المسكن
			Activity Status and Sex of Head of Household				نشطون اقتصادياً						
	غير مبيّن Not Stated		غير نشيطين اقتصادياً Not Economically Active		Economically Active			Economically Active			Economically Active		
	إناث Female	ذكور Male	إناث Female	ذكور Male	متعطّل لم يسبق له العمل Unemployed Never Worked	متعطّل سبق له العمل Unemployed Ever Worked	مشتغل Employed	متعطّل لم يسبق له العمل Unemployed Never Worked	متعطّل سبق له العمل Unemployed Ever Worked	مشتغل Employed	إناث Female	ذكور Male	
Villa	22	259	-	-	16	21	-	2	1	25	5	211	فيلا
House	1118	13420	5	15	1028	1648	1	233	19	1896	65	9628	دار
Apartment	1533	25213	9	33	1322	2125	6	312	43	2632	153	20111	شقة
Independent Room	35	108	-	1	35	16	-	7	-	10	-	74	غرفة مستقلة
Tent	4	31	-	-	3	6	-	3	-	1	1	21	خيمة
Marginal	11	57	-	-	10	9	-	2	-	14	1	32	براكية
Others	2	8	-	-	2	3	-	-	-	-	-	5	أخرى
Not Stated	5	14	-	1	3	3	-	1	-	-	2	9	غير مبيّن
Total	2730	39110	14	50	2419	3831	7	560	63	4578	227	30091	المجموع

جدول (19 تابع): الأسر حسب نوع المسكن والجنس والعلاقة بقوة العمل لرب الأسرة ونوع التجمع

Table (19 Cont.): Households by Type of Housing Unit, Sex, Activity Status of Head of Household and Type of Locality
(ريف, Rural)

Type of Housing Unit	المجموع Total		العلاقة بقوة العمل والجنس لرب الأسرة										نوع المسكن	
			غير مبيّن Not Stated		غير نشيطين اقتصادياً Not Economically Active		نشطون اقتصادياً Economically Active							
							متعطّل لم يسبق له العمل Unemployed Never Worked		متعطّل سبق له العمل Unemployed Ever Worked		مشتغل Employed			
	إناث Female	ذكور Male	إناث Female	ذكور Male	إناث Female	ذكور Male	إناث Female	ذكور Male	إناث Female	ذكور Male	إناث Female	ذكور Male		
Villa	-	3	-	-	-	-	-	-	-	-	-	-	3	فيلا
House	50	715	-	1	48	73	-	81	-	157	2	403	دار	
Apartment	8	115	-	1	7	12	-	8	-	21	1	73	شقة	
Independent Room	3	9	-	-	3	2	-	-	-	6	-	1	غرفة مستقلة	
Tent	4	19	-	1	4	4	-	3	-	5	-	6	خيمة	
Marginal	1	27	-	-	1	6	-	5	-	10	-	6	براكية	
Others	-	2	-	-	-	-	-	-	-	-	-	2	أخرى	
Not Stated	-	-	-	-	-	-	-	-	-	-	-	-	-	غير مبيّن
Total	66	890	-	3	63	97	-	97	-	199	3	494	المجموع	

جدول (19 تابع): الأسر حسب نوع المسكن والجنس والعلاقة بقوة العمل لرب الأسرة ونوع التجمع

Table (19 Cont.): Households by Type of Housing Unit, Sex, Activity Status of Head of Household and Type of Locality
(مخيمات, Camps)

Type of Housing Unit	المجموع Total		العلاقة بقوة العمل والجنس لرب الأسرة										نوع المسكن	
			Activity Status and Sex of Head of Household				نشطون اقتصادياً							
			غير مبيّن Not Stated		غير نشيطين اقتصادياً Not Economically Active		Economically Active			مشغول Employed				
	إناث Female	ذكور Male	إناث Female	ذكور Male	إناث Female	ذكور Male	متعطل لم يسبق له العمل Unemployed Never Worked	متعطل سبق له العمل Unemployed Ever Worked	إناث Female	ذكور Male	إناث Female	ذكور Male		
Villa	2	33	-	-	2	3	-	-	-	-	3	-	27	فيلا
House	491	4360	2	6	440	519	2	142	7	651	40	3042	دار	
Apartment	297	4504	2	8	235	375	1	48	9	463	50	3610	شقة	
Independent Room	6	3	-	-	5	-	-	2	-	-	1	1	غرفة مستقلة	
Tent	-	-	-	-	-	-	-	-	-	-	-	-	-	خيمة
Marginal	-	-	-	-	-	-	-	-	-	-	-	-	-	براكية
Others	-	-	-	-	-	-	-	-	-	-	-	-	-	أخرى
Not Stated	-	7	-	3	-	1	-	-	-	1	-	2	غير مبيّن	
Total	796	8907	4	17	682	898	3	192	16	1118	91	6682	المجموع	

جدول (19 تابع): الأسر حسب نوع المسكن والجنس والعلاقة بقوة العمل لرب الأسرة ونوع التجمع

Table (19 Cont.): Households by Type of Housing Unit, Sex, Activity Status of Head of Household and Type of Locality
(المجموع, Total)

Type of Housing Unit	المجموع Total		العلاقة بقوة العمل والجنس لرب الأسرة										نوع المسكن
			Activity Status and Sex of Head of Household				نشطون اقتصادياً						
	غير مبيّن		غير نشيطين اقتصادياً		Economically Active								
	Not Stated		Not Economically Active		متعطّل لم يسبق له العمل		متعطّل سبق له العمل		مشتغل				
إناث	ذكور	إناث	ذكور	إناث	ذكور	إناث	ذكور	إناث	ذكور	إناث	ذكور	إناث	ذكور
Female	Male	Female	Male	Female	Male	Female	Male	Female	Male	Female	Male	Female	Male
Villa	24	295	-	-	18	24	-	2	1	28	5	241	فيلا
House	1659	18495	7	22	1516	2240	3	456	26	2704	107	13073	دار
Apartment	1838	29832	11	42	1564	2512	7	368	52	3116	204	23794	شقة
Independent Room	44	120	-	1	43	18	-	9	-	16	1	76	غرفة مستقلة
Tent	8	50	-	1	7	10	-	6	-	6	1	27	خيمة
Marginal	12	84	-	-	11	15	-	7	-	24	1	38	براكية
Others	2	10	-	-	2	3	-	-	-	-	-	7	أخرى
Not Stated	5	21	-	4	3	4	-	1	-	1	2	11	غير مبيّن
Total	3592	48907	18	70	3164	4826	10	849	79	5895	321	37267	المجموع

جدول 20: الأسر حسب المهنة والجنس لرب الأسرة ونوع المسكن

Table 20: Households by Occupation and Sex of Head of Household and Type of Housing Unit

Occupation & Sex of Head of Household	نوع المسكن									المهنة والجنس لرب الأسرة
	المجموع Total	غير مبيّن Not Stated	أخرى Others	براكية Marginal	خيمة Tent	غرفة مستقلة Independent Room	شقة Apartment	دار House	فيلا Villa	
Male										ذكور
Legislators and Managers	1661	1	-	-	-	-	1259	355	46	المشروع وموظفو الإدارة العليا
Professionals	3463	-	-	-	-	-	2439	972	52	المتخصصون
Technicians and Associate Professionals	2253	-	-	-	-	2	1458	777	16	الفنيون والمتخصصون المساعدون
Clerks	1677	2	-	-	-	-	1019	645	11	الكتبة
Services and Sales Workers	9111	6	3	8	-	13	6240	2782	59	العاملون في الخدمات والباعة في المحلات التجارية والأسواق
Skilled Agricultural and Fishery Workers	918	-	-	1	7	4	433	467	6	العمال المهرة في الزراعة وصيد الأسماك
Crafts and Related Workers	10655	1	1	3	-	22	6901	3687	40	العاملون في الحرف وما إليها من المهن
Plant, Machine Operators and Assemblers	3544	1	1	4	1	3	2192	1332	10	مشغلو الآلات ومجموعها
Elementary Occupations	9713	1	2	46	25	48	4887	4678	26	المهن الأولية
Not Stated	167	-	-	-	-	-	82	82	3	غير مبيّن
Without Occupation	5745	9	3	22	17	28	2922	2718	26	بدون مهن
Total	48907	21	10	84	50	120	29832	18495	295	المجموع

جدول (20 تابع): الأسر حسب المهنة والجنس لرب الأسرة ونوع المسكن

Table (20 Cont.): Households by Occupation and Sex of Head of Household and Type of Housing Unit

Occupation & Sex of Head of Household	نوع المسكن									المهنة والجنس لرب الأسرة
	المجموع Total	غير مبين Not Stated	أخرى Others	براكية Marginal	خيمة Tent	غرفة مستقلة Independent Room	شقة Apartment	دار House	فيلا Villa	
Female										إناث
Legislators and Managers	48	-	-	-	-	1	37	7	3	المشروع وموظفو الإدارة العليا
Professionals	76	-	-	-	-	-	58	17	1	المتخصصون
Technicians and Associate Professionals	141	1	-	-	-	-	95	44	1	الفنيون والمتخصصون المساعدون
Clerks	35	-	-	-	-	-	23	11	1	الكتبة
Services and Sales Workers	33	1	-	-	-	-	15	17	-	العاملون في الخدمات والباعة في المحلات التجارية والأسواق
Skilled Agricultural and Fishery Workers	1	-	-	-	1	-	-	-	-	العمال المهرة في الزراعة وصيد الأسماك
Crafts and Related Workers	32	-	-	-	-	-	15	17	-	العاملون في الحرف وما إليها من المهن
Plant, Machine Operators and Assemblers	3	-	-	-	-	-	1	2	-	مشغلو الآلات ومجموعها
Elementary Occupations	27	-	-	1	-	-	9	17	-	المهن الأولية
Not Stated	4	-	-	-	-	-	3	1	-	غير مبين
Without Occupation	3192	3	2	11	7	43	1582	1526	18	بدون مهنة
Total	3592	5	2	12	8	44	1838	1659	24	المجموع

جدول (20 تابع): الأسر حسب المهنة والجنس لرب الأسرة ونوع المسكن

Table (20 Cont.): Households by Occupation and Sex of Head of Household and Type of Housing Unit

Occupation & Sex of Head of Household	نوع المسكن									المهنة والجنس لرب الأسرة
	المجموع Total	غير مبين Not Stated	أخرى Others	براكية Marginal	خيمة Tent	غرفة مستقلة Independent Room	شقة Apartment	دار House	فيلا Villa	
Both Sexes										كلا الجنسين
Legislators and Managers	1709	1	-	-	-	1	1296	362	49	المشروع وموظفو الإدارة العليا
Professionals	3539	-	-	-	-	-	2497	989	53	المتخصصون
Technicians and Associate Professionals	2394	1	-	-	-	2	1553	821	17	الفنيون والمتخصصون المساعدون
Clerks	1712	2	-	-	-	-	1042	656	12	الكتبة
Services and Sales Workers	9144	7	3	8	-	13	6255	2799	59	العاملون في الخدمات والباعة في المحلات التجارية والأسواق
Skilled Agricultural and Fishery Workers	919	-	-	1	8	4	433	467	6	العمال المهرة في الزراعة وصيد الأسماك
Crafts and Related Workers	10687	1	1	3	-	22	6916	3704	40	العاملون في الحرف وما إليها من المهن
Plant, Machine Operators and Assemblers	3547	1	1	4	1	3	2193	1334	10	مشغلو الآلات ومجموعها
Elementary Occupations	9740	1	2	47	25	48	4896	4695	26	المهن الأولية
Not Stated	171	-	-	-	-	-	85	83	3	غير مبين
Without Occupation	8937	12	5	33	24	71	4504	4244	44	بدون مهن
Total	52499	26	12	96	58	164	31670	20154	319	المجموع

جدول 21: الأسر حسب نوع المسكن وعدد الغرف للأسرة وحجم الأسرة

Table 21: Households by Type of Housing Unit, Number of Rooms for Household and Household Size

Type of Housing Unit	Number of Rooms	المجموع Total	حجم الأسرة											عدد الغرف	نوع المسكن
			Household Size												
			+11	10	9	8	7	6	5	4	3	2	1		
Villa	1	-	-	-	-	-	-	-	-	-	-	-	-	1	فيلا
	2	-	-	-	-	-	-	-	-	-	-	-	-	2	
	3	-	-	-	-	-	-	-	-	-	-	-	-	3	
	4	110	17	8	11	14	11	15	8	8	10	6	2	4	
	5	97	14	10	9	15	10	11	15	2	2	6	3	5	
	6+	110	24	5	8	15	10	17	8	8	4	8	3	+6	
	Not Stated	2	-	-	1	-	-	-	-	-	-	1	-	غير مبين	
	Total	319	55	23	29	44	31	43	31	18	16	21	8	المجموع	
House	1	2216	30	36	65	102	164	279	289	324	362	397	168	1	دار
	2	4404	339	234	377	472	521	538	520	416	399	394	194	2	
	3	5429	912	561	634	701	659	556	447	318	268	266	107	3	
	4	4477	1145	486	553	537	505	409	301	192	158	137	54	4	
	5	2271	770	242	254	270	222	188	114	77	54	50	30	5	
	6+	1331	642	132	129	120	86	73	46	38	23	32	10	+6	
	Not Stated	26	3	1	2	5	2	3	1	3	-	4	2	غير مبين	
	Total	20154	3841	1692	2014	2207	2159	2046	1718	1368	1264	1280	565	المجموع	
Apartment	1	1910	17	24	43	90	145	235	300	325	297	350	84	1	شقة
	2	4969	218	183	283	428	587	661	700	683	573	540	113	2	
	3	8809	632	449	677	880	1115	1273	1163	999	785	658	178	3	
	4	9286	1030	591	827	1085	1232	1264	1063	884	597	571	142	4	
	5	4938	731	361	474	622	620	623	520	362	292	259	74	5	
	6+	1705	456	163	181	196	185	196	114	93	60	43	18	+6	
	Not Stated	53	5	1	3	3	6	6	5	8	7	5	4	غير مبين	
	Total	31670	3089	1772	2488	3304	3890	4258	3865	3354	2611	2426	613	المجموع	

جدول (21 تابع): الأسر حسب نوع المسكن وعدد الغرف للأسرة وحجم الأسرة

Table (21 Cont.): Households by Type of Housing Unit, Number of Rooms for Household and Household Size

Type of Housing Unit	Number of Rooms	المجموع Total	Household Size											عدد الغرف	نوع المسكن	
			+11	10	9	8	7	6	5	4	3	2	1			حجم الأسرة
Others	1	281	5	5	8	13	25	21	41	33	38	37	55	1	أخرى	
	2	28	3	1	2	3	4	4	3	3	3	2	-	2		
	3	15	3	3	2	1	2	-	1	1	2	-	-	3		
	4	2	1	-	-	-	1	-	-	-	-	-	-	-		4
	5	1	-	-	1	-	-	-	-	-	-	-	-	-		5
	6+	1	-	-	-	-	1	-	-	-	-	-	-	-		+6
	Not Stated	2	-	-	-	-	-	-	1	-	-	-	-	1		غير مبيّن
	Total	330	12	9	13	17	33	26	45	37	43	39	56	المجموع		
Not Stated	1	-	-	-	-	-	-	-	-	-	-	-	-	1	غير مبيّن	
	2	1	-	1	-	-	-	-	-	-	-	-	-	2		
	3	-	-	-	-	-	-	-	-	-	-	-	-	3		
	4	6	1	-	1	-	1	2	-	1	-	-	-	4		
	5	2	1	-	-	-	-	-	-	1	-	-	-	5		
	6+	4	-	1	1	1	-	-	-	-	-	-	-	1		+6
	Not Stated	13	1	-	1	-	1	1	2	2	1	1	3	غير مبيّن		
	Total	26	3	2	3	1	2	3	3	3	1	1	4	المجموع		
Total	1	4407	52	65	116	205	334	535	630	682	697	784	307	1	المجموع	
	2	9402	560	419	662	903	1112	1203	1223	1102	975	936	307	2		
	3	14253	1547	1013	1313	1582	1776	1829	1611	1318	1055	924	285	3		
	4	13881	2194	1085	1392	1636	1750	1690	1372	1085	765	714	198	4		
	5	7309	1516	613	738	907	852	822	650	441	348	315	107	5		
	6+	3151	1122	301	319	332	282	286	168	139	87	83	32	+6		
	Not Stated	96	9	2	7	8	9	11	8	13	8	11	10	غير مبيّن		
	Total	52499	7000	3498	4547	5573	6115	6376	5662	4780	3935	3767	1246	المجموع		

جدول 22: الأسر حسب نوع المسكن ونوع حيازة المسكن واتصال المسكن بالمياه والصرف الصحي

Table 22: Households by Type of Housing Unit, Tenure of Housing Unit, Connection to Water Network and Sewage System in Housing Unit

Type of Housing Unit	Tenure of Housing Unit	المجموع Total	الاتصال بالصرف الصحي Connection to Sewage System				المجموع Total	الاتصال بالمياه Connection to Water Network				نوع حيازة المسكن	نوع المسكن
			غير مبين	لا يوجد	حفرة امتصاصية	شبكة عامة		غير مبين	لا يوجد	تمديدات خاصة	شبكة عامة		
			Not Stated	No Sewage System	Cesspit	Public Sewage System		Not Stated	No Piped Water	Private System	Public Network		
Villa	Owned	276	-	-	35	241	276	-	-	4	272	ملك	فيلا
	Rented Unfurnished	12	-	-	4	8	12	-	-	-	12	مستأجر غير مفروش	
	Rented Furnished	3	-	-	-	3	3	-	-	-	3	مستأجر مفروش	
	Without Payment	23	-	-	2	21	23	-	-	-	23	دون مقابل	
	For Work	3	-	-	1	2	3	-	-	1	2	مقابل عمل	
	Others	2	-	-	-	2	2	-	-	-	2	أخرى	
	Not Stated	-	-	-	-	-	-	-	-	-	-	غير مبين	
	Total	319	-	-	42	277	319	-	-	5	314	المجموع	
House	Owned	16322	4	124	3272	12922	16322	1	249	875	15197	ملك	دار
	Rented Unfurnished	1082	-	7	168	907	1082	-	2	14	1066	مستأجر غير مفروش	
	Rented Furnished	86	-	-	8	78	86	-	-	-	86	مستأجر مفروش	
	Without Payment	2452	1	36	481	1934	2452	1	47	106	2298	دون مقابل	
	For Work	82	-	6	54	22	82	-	11	40	31	مقابل عمل	
	Others	86	-	6	24	56	86	-	8	2	76	أخرى	
	Not Stated	44	6	-	6	32	44	6	-	-	38	غير مبين	
	Total	20154	11	179	4013	15951	20154	8	317	1037	18792	المجموع	
Apartment	Owned	22199	6	-	1922	20271	22199	-	12	185	22002	ملك	شقة
	Rented Unfurnished	2973	-	-	209	2764	2973	-	1	5	2967	مستأجر غير مفروش	
	Rented Furnished	223	1	-	22	200	223	-	-	2	221	مستأجر مفروش	
	Without Payment	6103	6	-	632	5465	6103	1	1	55	6046	دون مقابل	
	For Work	47	-	-	8	39	47	-	-	4	43	مقابل عمل	
	Others	40	-	-	2	38	40	-	-	-	40	أخرى	
	Not Stated	85	17	-	7	61	85	17	-	-	68	غير مبين	
	Total	31670	30	-	2802	28838	31670	18	14	251	31387	المجموع	

جدول (22 تابع): الأسر حسب نوع المسكن ونوع حيازة المسكن واتصال المسكن بالمياه والصرف الصحي

Table (22 Cont.): Households by Type of Housing Unit, Tenure of Housing Unit, Connection to Water Network and Sewage System in Housing Unit

Type of Housing Unit	Tenure of Housing Unit	المجموع Total	الاتصال بالصرف الصحي Connection to Sewage System				المجموع Total	الاتصال بالمياه Connection to Water Network				نوع حيازة المسكن	نوع المسكن
			غير مبيّن	لا يوجد	حفرة امتصاصية	شبكة عامة		غير مبيّن	لا يوجد	تمديدات خاصة	شبكة عامة		
			Not Stated	No Sewage System	Cesspit	Public Sewage System		Not Stated	No Piped Water	Private System	Public Network		
Independent Room	Owned	77	1	27	19	30	77	1	29	7	40	ملك	غرفة مستقلة
	Rented Unfurnished	5	-	2	1	2	5	-	2	-	3	مستأجر غير مفروش	
	Rented Furnished	-	-	-	-	-	-	-	-	-	-	مستأجر مفروش	
	Without Payment	76	1	14	15	46	76	-	13	4	59	دون مقابل	
	For Work	5	-	4	-	1	5	-	2	2	1	مقابل عمل	
	Others	1	-	1	-	-	1	-	1	-	-	أخرى	
	Not Stated	-	-	-	-	-	-	-	-	-	-	غير مبيّن	
Tent	Total	164	2	48	35	79	164	1	47	13	103	المجموع	خيمة
	Owned	16	-	8	8	-	16	-	13	3	-	ملك	
	Rented Unfurnished	-	-	-	-	-	-	-	-	-	-	مستأجر غير مفروش	
	Rented Furnished	-	-	-	-	-	-	-	-	-	-	مستأجر مفروش	
	Without Payment	18	-	16	2	-	18	-	18	-	-	دون مقابل	
	For Work	-	-	-	-	-	-	-	-	-	-	مقابل عمل	
	Others	24	-	24	-	-	24	-	24	-	-	أخرى	
Marginal	Not Stated	-	-	-	-	-	-	-	-	-	-	غير مبيّن	برلكية
	Total	58	-	48	10	-	58	-	55	3	-	المجموع	
	Owned	53	-	17	21	15	53	-	23	8	22	ملك	
	Rented Unfurnished	-	-	-	-	-	-	-	-	-	-	مستأجر غير مفروش	
	Rented Furnished	-	-	-	-	-	-	-	-	-	-	مستأجر مفروش	
	Without Payment	24	-	14	9	1	24	-	17	5	2	دون مقابل	
	For Work	10	-	5	5	-	10	-	10	-	-	مقابل عمل	
Marginal	Others	8	-	3	5	-	8	-	5	2	1	أخرى	
	Not Stated	1	-	1	-	-	1	-	1	-	-	غير مبيّن	
	Total	96	-	40	40	16	96	-	56	15	25	المجموع	

جدول (22 تابع): الأسر حسب نوع المسكن ونوع حيازة المسكن واتصال المسكن بالمياه والصرف الصحي

Table (22 Cont.): Households by Type of Housing Unit, Tenure of Housing Unit, Connection to Water Network and Sewage System in Housing Unit

Type of Housing Unit	Tenure of Housing Unit	المجموع Total	الاتصال بالصرف الصحي Connection to Sewage System				المجموع Total	الاتصال بالمياه Connection to Water Network				نوع حيازة المسكن	نوع المسكن
			غير مبيّن	لا يوجد	حفرة امتصاصية	شبكة عامة		غير مبيّن	لا يوجد	تمديدات خاصة	شبكة عامة		
			Not Stated	No Sewage System	Cesspit	Public Sewage System		Not Stated	No Piped Water	Private System	Public Network		
Others	Owned	7	-	2	3	2	7	-	-	1	6	ملك	أخرى
	Rented Unfurnished	1	-	1	-	-	1	-	-	-	1	مستأجر غير مفروش	
	Rented Furnished	-	-	-	-	-	-	-	-	-	-	مستأجر مفروش	
	Without Payment	2	-	-	-	2	2	-	-	-	2	دون مقابل	
	For Work	1	-	1	-	-	1	-	1	-	-	مقابل عمل	
	Others	-	-	-	-	-	-	-	-	-	-	أخرى	
	Not Stated	1	1	-	-	-	1	1	-	-	-	غير مبيّن	
	Total	12	1	4	3	4	12	1	1	1	9	المجموع	
Not Stated	Owned	8	-	-	3	5	8	-	-	-	8	ملك	غير مبيّن
	Rented Unfurnished	-	-	-	-	-	-	-	-	-	-	مستأجر غير مفروش	
	Rented Furnished	-	-	-	-	-	-	-	-	-	-	مستأجر مفروش	
	Without Payment	3	-	1	-	2	3	-	1	-	2	دون مقابل	
	For Work	-	-	-	-	-	-	-	-	-	-	مقابل عمل	
	Others	-	-	-	-	-	-	-	-	-	-	أخرى	
	Not Stated	15	14	-	-	1	15	14	-	-	1	غير مبيّن	
	Total	26	14	1	3	8	26	14	1	-	11	المجموع	
Total	Owned	38958	11	178	5283	33486	38958	2	326	1083	37547	ملك	المجموع
	Rented Unfurnished	4073	-	10	382	3681	4073	-	5	19	4049	مستأجر غير مفروش	
	Rented Furnished	312	1	-	30	281	312	-	-	2	310	مستأجر مفروش	
	Without Payment	8701	8	81	1141	7471	8701	2	97	170	8432	دون مقابل	
	For Work	148	-	16	68	64	148	-	24	47	77	مقابل عمل	
	Others	161	-	34	31	96	161	-	38	4	119	أخرى	
	Not Stated	146	38	1	13	94	146	38	1	-	107	غير مبيّن	
	Total	52499	58	320	6948	45173	52499	42	491	1325	50641	المجموع	

جدول 23: الأسر حسب نوع الاستئجار (مفروش/غير مفروش) ونوع المسكن وعدد الغرف للأسرة

Table 23: Households Classified by Whether Space Occupied is Furnished or Unfurnished, Type of Housing Unit and Number of Rooms for Household

Furnished or Unfurnished	Type of Housing Unit	المجموع Total	عدد الغرف للأسرة Number of Rooms for Household						نوع المسكن	نوع الاستئجار	
			غير مبين Not Stated	+6	5	4	3	2			1
Rented Unfurnished	Villa	12	-	3	4	5	-	-	-	فيلا	مستأجر غير مفروش
	House	1082	-	20	71	204	352	358	77	دار	
	Apartment	2973	2	66	320	916	1080	514	75	شقة	
	Independent Room	5	-	-	-	-	-	-	5	غرفة مستقلة	
	Others	1	-	-	-	-	-	-	1	أخرى	
	Not Stated	-	-	-	-	-	-	-	-	غير مبين	
	Total	4073	2	89	395	1125	1432	872	158	المجموع	
Rented Furnished	Villa	3	-	2	-	1	-	-	-	فيلا	مستأجر مفروش
	House	86	-	1	6	11	34	22	12	دار	
	Apartment	223	1	6	34	86	54	37	5	شقة	
	Independent Room	-	-	-	-	-	-	-	-	غرفة مستقلة	
	Others	-	-	-	-	-	-	-	-	أخرى	
	Not Stated	-	-	-	-	-	-	-	-	غير مبين	
	Total	312	1	9	40	98	88	59	17	المجموع	
Total	Villa	15	-	5	4	6	-	-	-	فيلا	المجموع
	House	1168	-	21	77	215	386	380	89	دار	
	Apartment	3196	3	72	354	1002	1134	551	80	شقة	
	Independent Room	5	-	-	-	-	-	-	5	غرفة مستقلة	
	Others	1	-	-	-	-	-	-	1	أخرى	
	Not Stated	-	-	-	-	-	-	-	-	غير مبين	
	Total	4385	3	98	435	1223	1520	931	175	المجموع	

جدول 24: الأسر حسب نوع الاستئجار (مفروش/غير مفروش) ونوع المسكن وطبيعة نظام المياه والمرحاض في المسكن

Table 24: Households Classified by Whether Space Occupied is Furnished or Unfurnished, Type of Housing Unit, Connection to Water Network and Toilet in Housing Unit

Furnished or Unfurnished	Type of Housing Unit	المجموع Total	توفر مرحاض Availability of Toilet				المجموع Total	الاتصال بالمياه Connection to Water Network				نوع المسكن	نوع الاستئجار
			غير مبيّن Not Stated	لا يوجد No Toilet	مرحاض غير متصل بالمياه Toilet Without Piped Water	مرحاض متصل بالمياه Toilet With Piped Water		غير مبيّن Not Stated	لا يوجد No Piped Water	تمديدات خاصة Private System	شبكة عامة Public Network		
Rented Un-Furnished	Villa	12	-	-	-	12	12	-	-	-	12	فيلا	مستأجر غير مفروش
	House	1082	-	8	30	1044	1082	-	2	14	1066	دار	مفروش
	Apartment	2973	1	21	15	2936	2973	-	1	5	2967	شقة	
	Independent Room	5	-	3	-	2	5	-	2	-	3	غرفة مستقلة	
	Others	1	-	-	-	1	1	-	-	-	1	أخرى	
	Not Stated	-	-	-	-	-	-	-	-	-	-	غير مبيّن	
	Total	4073	1	32	45	3995	4073	-	5	19	4049	المجموع	
Rented Furnished	Villa	3	-	-	-	3	3	-	-	-	3	فيلا	مستأجر مفروش
	House	86	-	1	2	83	86	-	-	-	86	دار	
	Apartment	223	4	-	-	219	223	-	-	2	221	شقة	
	Independent Room	-	-	-	-	-	-	-	-	-	-	غرفة مستقلة	
	Others	-	-	-	-	-	-	-	-	-	-	أخرى	
	Not Stated	-	-	-	-	-	-	-	-	-	-	غير مبيّن	
	Total	312	4	1	2	305	312	-	-	2	310	المجموع	
Total	Villa	15	-	-	-	15	15	-	-	-	15	فيلا	المجموع
	House	1168	-	9	32	1127	1168	-	2	14	1152	دار	
	Apartment	3196	5	21	15	3155	3196	-	1	7	3188	شقة	
	Independent Room	5	-	3	-	2	5	-	2	-	3	غرفة مستقلة	
	Others	1	-	-	-	1	1	-	-	-	1	أخرى	
	Not Stated	-	-	-	-	-	-	-	-	-	-	غير مبيّن	
	Total	4385	5	33	47	4300	4385	-	5	21	4359	المجموع	

جدول 25: الأسر حسب توفر السلع المعمرة لدى الأسرة وحجم الأسرة ونوع التجمع

Table 25: Households by Availability of Durable Goods to the Household, Household Size and Type of Locality

(حضر، Urban)

Availability of Durable Goods		المجموع		حجم الأسرة										توفر السلع المعمرة لدى الأسرة		
		أفراد	أسر	+ 11	10	9	8	7	6	5	4	3	2			1
		Persons	Household													
Private Car	Available	64396	8779	1329	614	813	1061	1154	1143	950	736	492	405	82	متوفر	سيارة خصوصية
	Not Available	225940	32881	4583	2237	2885	3434	3718	3811	3443	2963	2516	2483	808	غير متوفر	
	Not Stated	996	180	14	6	9	16	18	19	19	29	18	16	16	غير مبيّن	
Refrigerator	Available	260470	36733	5313	2588	3401	4116	4428	4446	3891	3159	2496	2312	583	متوفر	ثلاجة كهربائية
	Not Available	30082	4960	602	264	297	389	449	509	507	543	516	576	308	غير متوفر	
	Not Stated	780	147	11	5	9	6	13	18	14	26	14	16	15	غير مبيّن	
Solar Boiler	Available	220262	30796	4629	2226	2860	3451	3706	3649	3212	2585	2099	1935	444	متوفر	سخان شمسي
	Not Available	70310	10899	1287	626	838	1053	1170	1309	1186	1118	914	953	445	غير متوفر	
	Not Stated	760	145	10	5	9	7	14	15	14	25	13	16	17	غير مبيّن	
Central Heating	Available	2244	340	41	22	23	31	33	53	42	36	27	25	7	متوفر	تدفئة مركزية
	Not Available	288331	41355	5875	2829	3676	4474	4844	4904	4355	3666	2987	2863	882	غير متوفر	
	Not Stated	757	145	10	6	8	6	13	16	15	26	12	16	17	غير مبيّن	
Home Library	Available	34976	5236	580	297	418	565	675	711	644	522	371	343	110	متوفر	مكتبة منزلية
	Not Available	255503	36443	5335	2555	3278	3939	4200	4244	3751	3177	2639	2545	780	غير متوفر	
	Not Stated	853	161	11	5	11	7	15	18	17	29	16	16	16	غير مبيّن	
Cooking Stove	Available	285411	40880	5776	2799	3653	4455	4811	4904	4319	3643	2927	2790	803	متوفر	طباخ غاز
	Not Available	5338	845	142	54	48	52	69	57	83	64	87	101	88	غير متوفر	
	Not Stated	583	115	8	4	6	4	10	12	10	21	12	13	15	غير مبيّن	
Washing Machine	Available	261780	36475	5383	2647	3454	4153	4480	4484	3853	3083	2368	2116	454	متوفر	غسالة ملابس
	Not Available	28678	5202	530	204	244	349	397	470	543	616	644	771	434	غير متوفر	
	Not Stated	874	163	13	6	9	9	13	19	16	29	14	17	18	غير مبيّن	
T.V.	Available	264708	37290	5416	2626	3414	4173	4484	4541	3962	3262	2555	2339	518	متوفر	تلفزيون
	Not Available	25770	4391	498	225	284	329	393	413	434	439	457	548	371	غير متوفر	
	Not Stated	854	159	12	6	9	9	13	19	16	27	14	17	17	غير مبيّن	
Video	Available	45742	6407	896	444	552	766	836	808	688	551	406	382	78	متوفر	فيديو
	Not Available	244642	35256	5016	2406	3146	3736	4039	4145	3704	3148	2604	2503	809	غير متوفر	
	Not Stated	948	177	14	7	9	9	15	20	20	29	16	19	19	غير مبيّن	
Computer	Available	10685	1599	166	92	134	171	215	233	203	153	113	86	33	متوفر	كمبيوتر
	Not Available	279736	40071	5748	2758	3563	4331	4660	4721	4192	3546	2896	2800	856	غير متوفر	
	Not Stated	911	170	12	7	10	9	15	19	17	29	17	18	17	غير مبيّن	
Phone Line	Available	85396	11839	1836	862	1124	1299	1443	1415	1164	962	762	739	233	متوفر	خط هاتف
	Not Available	204951	29821	4078	1987	2573	3202	3427	3538	3228	2736	2248	2147	657	غير متوفر	
	Not Stated	985	180	12	8	10	10	20	20	20	30	16	18	16	غير مبيّن	

جدول (25 تابع): الأسر حسب توفر السلع المعمرة لدى الأسرة وحجم الأسرة ونوع التجمع

Table (25 Cont.): Households by Availability of Durable Goods to the Household, Household Size and Type of Locality

(ريف, Rural)

Availability of Durable Goods		المجموع		حجم الأسرة										توفر السلع المعمرة لدى الأسرة		
		أفراد Persons	أسر Household	+ 11	10	9	8	7	6	5	4	3	2			1
Private Car	Available	1188	156	28	10	14	18	16	26	18	11	10	4	1	متوفر	سيارة خصوصية
	Not Available	5121	800	94	49	54	61	96	123	85	63	76	73	26	غير متوفر	
	Not Stated	-	-	-	-	-	-	-	-	-	-	-	-	-	-	
Refrigerator	Available	1928	280	32	16	24	30	36	53	37	21	17	14	-	متوفر	ثلاجة كهربائية
	Not Available	4381	676	90	43	44	49	76	96	66	53	69	63	27	غير متوفر	
	Not Stated	-	-	-	-	-	-	-	-	-	-	-	-	-	-	
Solar Boiler	Available	2145	304	38	25	33	26	43	51	29	19	14	23	3	متوفر	سخان شمسي
	Not Available	4164	652	84	34	35	53	69	98	74	55	72	54	24	غير متوفر	
	Not Stated	-	-	-	-	-	-	-	-	-	-	-	-	-	-	
Central Heating	Available	38	5	1	-	-	1	1	2	-	-	-	-	-	متوفر	تدفئة مركزية
	Not Available	6263	950	121	59	68	77	111	147	103	74	86	77	27	غير متوفر	
	Not Stated	8	1	-	-	-	1	-	-	-	-	-	-	-	-	
Home Library	Available	308	44	6	3	4	2	7	7	8	2	2	3	-	متوفر	مكتبة منزلية
	Not Available	6001	912	116	56	64	77	105	142	95	72	84	74	27	غير متوفر	
	Not Stated	-	-	-	-	-	-	-	-	-	-	-	-	-	-	
Cooking Stove	Available	4831	707	99	48	51	57	92	106	79	58	57	50	10	متوفر	طباخ غاز
	Not Available	1478	249	23	11	17	22	20	43	24	16	29	27	17	غير متوفر	
	Not Stated	-	-	-	-	-	-	-	-	-	-	-	-	-	-	
Washing Machine	Available	2376	331	44	28	25	35	43	63	37	24	18	14	-	متوفر	غسالة ملابس
	Not Available	3933	625	78	31	43	44	69	86	66	50	68	63	27	غير متوفر	
	Not Stated	-	-	-	-	-	-	-	-	-	-	-	-	-	-	
T.V.	Available	3732	540	70	37	41	57	63	87	68	39	38	37	3	متوفر	تلفزيون
	Not Available	2577	416	52	22	27	22	49	62	35	35	48	40	24	غير متوفر	
	Not Stated	-	-	-	-	-	-	-	-	-	-	-	-	-	-	
Video	Available	200	34	1	1	5	3	3	6	5	2	3	5	-	متوفر	فيديو
	Not Available	6109	922	121	58	63	76	109	143	98	72	83	72	27	غير متوفر	
	Not Stated	-	-	-	-	-	-	-	-	-	-	-	-	-	-	
Computer	Available	50	6	2	-	-	1	-	1	1	1	-	-	-	متوفر	كمبيوتر
	Not Available	6259	950	120	59	68	78	112	148	102	73	86	77	27	غير متوفر	
	Not Stated	-	-	-	-	-	-	-	-	-	-	-	-	-	-	
Phone Line	Available	74	12	1	-	1	2	1	-	4	1	1	1	-	متوفر	خط هاتف
	Not Available	6235	944	121	59	67	77	111	149	99	73	85	76	27	غير متوفر	
	Not Stated	-	-	-	-	-	-	-	-	-	-	-	-	-	-	

جدول (25 تابع): الأسر حسب توفر السلع المعمرة لدى الأسرة وحجم الأسرة ونوع التجمع

Table (25 Cont.): Households by Availability of Durable Goods to the Household, Household Size and Type of Locality

(Camps, مخيمات)

Availability of Durable Goods		المجموع		حجم الأسرة										توفر السلع المعمرة لدى الأسرة		
		أفراد	أسر	+ 11	10	9	8	7	6	5	4	3	2			1
		Persons	Household													
Private Car	Available	12034	1824	170	105	161	192	245	281	209	179	146	114	22	متوفر	سيارة خصوصية
	Not Available	49779	7836	781	476	608	785	867	972	927	794	673	666	287	غير متوفر	
	Not Stated	214	43	1	1	3	6	1	1	11	5	4	6	4	غير مبين	
Refrigerator	Available	56325	8650	874	530	707	901	1029	1144	1029	873	722	648	193	متوفر	ثلاجة كهربائية
	Not Available	5602	1029	78	52	64	79	84	110	111	101	99	135	116	غير متوفر	
	Not Stated	100	24	-	-	1	3	-	-	7	4	2	3	4	غير مبين	
Solar Boiler	Available	48316	7390	768	448	623	757	879	964	869	758	623	544	157	متوفر	سخان شمسي
	Not Available	13597	2286	184	134	148	223	234	289	270	216	197	239	152	غير متوفر	
	Not Stated	114	27	-	-	1	3	-	1	8	4	3	3	4	غير مبين	
Central Heating	Available	356	63	3	3	4	6	6	6	12	9	6	5	3	متوفر	تدفئة مركزية
	Not Available	61553	9614	949	579	766	973	1107	1248	1128	965	814	779	306	غير متوفر	
	Not Stated	118	26	-	-	2	4	-	-	7	4	3	2	4	غير مبين	
Home Library	Available	10028	1626	133	73	120	140	199	249	217	170	154	137	34	متوفر	مكتبة منزلية
	Not Available	51833	8046	818	509	650	839	911	1005	922	803	667	647	275	غير متوفر	
	Not Stated	166	31	1	-	2	4	3	-	8	5	2	2	4	غير مبين	
Cooking Stove	Available	61399	9570	944	578	764	977	1103	1246	1131	965	811	769	282	متوفر	طباخ غاز
	Not Available	546	112	8	4	7	4	10	8	11	9	10	14	27	غير متوفر	
	Not Stated	82	21	-	-	1	2	-	-	5	4	2	3	4	غير مبين	
Washing Machine	Available	55998	8445	877	538	718	908	1031	1155	992	835	675	571	145	متوفر	غسالة ملابس
	Not Available	5920	1231	75	44	53	72	82	99	148	138	145	211	164	غير متوفر	
	Not Stated	109	27	-	-	1	3	-	-	7	5	3	4	4	غير مبين	
T.V.	Available	56518	8628	872	537	708	892	1050	1168	1031	878	705	625	162	متوفر	تلفزيون
	Not Available	5393	1047	80	45	63	88	63	85	109	94	116	157	147	غير متوفر	
	Not Stated	116	28	-	-	1	3	-	1	7	6	2	4	4	غير مبين	
Video	Available	8643	1327	137	76	96	129	166	201	143	146	107	106	20	متوفر	فيديو
	Not Available	53256	8346	815	506	675	851	946	1052	996	826	714	676	289	غير متوفر	
	Not Stated	128	30	-	-	1	3	1	1	8	6	2	4	4	غير مبين	
Computer	Available	2649	410	35	25	34	42	46	72	43	49	33	22	9	متوفر	كمبيوتر
	Not Available	59242	9262	917	557	737	937	1066	1181	1096	923	788	760	300	غير متوفر	
	Not Stated	136	31	-	-	1	4	1	1	8	6	2	4	4	غير مبين	
Phone Line	Available	14634	2276	215	130	175	221	288	331	263	233	180	179	61	متوفر	خط هاتف
	Not Available	47254	7397	737	452	595	758	824	922	876	740	641	604	248	غير متوفر	
	Not Stated	139	30	-	-	2	4	1	1	8	5	2	3	4	غير مبين	

جدول (25 تابع): الأسر حسب توفر السلع المعمرة لدى الأسرة وحجم الأسرة ونوع التجمع

Table (25 Cont.): Households by Availability of Durable Goods to the Household, Household Size and Type of Locality

(المجموع، Total)

Availability of Durable Goods		المجموع		حجم الأسرة										توفر السلع المعمرة لدى الأسرة		
		أفراد	أسر	+ 11	10	9	8	7	6	5	4	3	2			1
		Persons	Household													
Private Car	Available	77618	10759	1527	729	988	1271	1415	1450	1177	926	648	523	105	متوفر	سيارة خصوصية
	Not Available	280840	41517	5458	2762	3547	4280	4681	4906	4455	3820	3265	3222	1121	غير متوفر	
	Not Stated	1210	223	15	7	12	22	19	20	30	34	22	22	20	غير مبيّن	
Refrigerator	Available	318723	45663	6219	3134	4132	5047	5493	5643	4957	4053	3235	2974	776	متوفر	ثلاجة كهربائية
	Not Available	40065	6665	770	359	405	517	609	715	684	697	684	774	451	غير متوفر	
	Not Stated	880	171	11	5	10	9	13	18	21	30	16	19	19	غير مبيّن	
Solar Boiler	Available	270723	38490	5435	2699	3516	4234	4628	4664	4110	3362	2736	2502	604	متوفر	سخان شمسي
	Not Available	88071	13837	1555	794	1021	1329	1473	1696	1530	1389	1183	1246	621	غير متوفر	
	Not Stated	874	172	10	5	10	10	14	16	22	29	16	19	21	غير مبيّن	
Central Heating	Available	2638	408	45	25	27	38	40	61	54	45	33	30	10	متوفر	تدفئة مركزية
	Not Available	356147	51919	6945	3467	4510	5524	6062	6299	5586	4705	3887	3719	1215	غير متوفر	
	Not Stated	883	172	10	6	10	11	13	16	22	30	15	18	21	غير مبيّن	
Home Library	Available	45312	6906	719	373	542	707	881	967	869	694	527	483	144	متوفر	مكتبة منزلية
	Not Available	313337	45401	6269	3120	3992	4855	5216	5391	4768	4052	3390	3266	1082	غير متوفر	
	Not Stated	1019	192	12	5	13	11	18	18	25	34	18	18	20	غير مبيّن	
Cooking Stove	Available	351641	51157	6819	3425	4468	5489	6006	6256	5529	4666	3795	3609	1095	متوفر	طباخ غاز
	Not Available	7362	1206	173	69	72	78	99	108	118	89	126	142	132	غير متوفر	
	Not Stated	665	136	8	4	7	6	10	12	15	25	14	16	19	غير مبيّن	
Washing Machine	Available	320154	45251	6304	3213	4197	5096	5554	5702	4882	3942	3061	2701	599	متوفر	غسالة ملابس
	Not Available	38531	7058	683	279	340	465	548	655	757	804	857	1045	625	غير متوفر	
	Not Stated	983	190	13	6	10	12	13	19	23	34	17	21	22	غير مبيّن	
T.V.	Available	324958	46458	6358	3200	4163	5122	5597	5796	5061	4179	3298	3001	683	متوفر	تلفزيون
	Not Available	33740	5854	630	292	374	439	505	560	578	568	621	745	542	غير متوفر	
	Not Stated	970	187	12	6	10	12	13	20	23	33	16	21	21	غير مبيّن	
Video	Available	54585	7768	1034	521	653	898	1005	1015	836	699	516	493	98	متوفر	فيديو
	Not Available	304007	44524	5952	2970	3884	4663	5094	5340	4798	4046	3401	3251	1125	غير متوفر	
	Not Stated	1076	207	14	7	10	12	16	21	28	35	18	23	23	غير مبيّن	
Computer	Available	13384	2015	203	117	168	214	261	306	247	203	146	108	42	متوفر	كمبيوتر
	Not Available	345237	50283	6785	3374	4368	5346	5838	6050	5390	4542	3770	3637	1183	غير متوفر	
	Not Stated	1047	201	12	7	11	13	16	20	25	35	19	22	21	غير مبيّن	
Phone Line	Available	100104	14127	2052	992	1300	1522	1732	1746	1431	1196	943	919	294	متوفر	خط هاتف
	Not Available	258440	38162	4936	2498	3235	4037	4362	4609	4203	3549	2974	2827	932	غير متوفر	
	Not Stated	1124	210	12	8	12	14	21	21	28	35	18	21	20	غير مبيّن	

جدول 26: الأسر الفلسطينية والأفراد فيها حسب حالة اللجوء لرب الأسرة وعدد الغرف للأسرة

Table 26: Palestinian Households and Persons in it by Refugee Status of Head of Household and Number of Rooms for Household

Refugee Status of Head of Household	المجموع Total		عدد الغرف للأسرة														حالة اللجوء لرب الأسرة
	أفراد Persons	أسر Households	غير مبين		+6		5		4		3		2		1		
			أفراد Persons	أسر Households	أفراد Persons	أسر Households	أفراد Persons	أسر Households	أفراد Persons	أسر Households	أفراد Persons	أسر Households	أفراد Persons	أسر Households	أفراد Persons	أسر Households	
Registered Refugee	183980	27555	218	36	14330	1473	27779	3556	51017	7034	50642	7721	28611	5078	11383	2657	لاجئ مسجل
Non-Registered Refugee	3888	668	9	2	394	49	662	95	931	156	920	181	738	127	234	58	لاجئ غير مسجل
Non-Refugee	170365	24030	290	47	15565	1612	28753	3617	49302	6601	43553	6293	25223	4176	7679	1684	ليس لاجئ
Not Stated	1193	158	16	8	60	7	200	24	429	52	333	44	125	17	30	6	غير مبين
Total	359426	52411	533	93	30349	3141	57394	7292	101679	13843	95448	14239	54697	9398	19326	4405	المجموع

جدول 27: الأسر الفلسطينية والأفراد فيها حسب حالة اللجوء لرب الأسرة وعدد الغرف للأسرة وحجم الأسرة ومتوسط حجم الأسرة ومتوسط عدد الأفراد في الغرفة

Table 27: Palestinian Households and Persons in it by Refugee Status of Head of Household, Number of Rooms for Household, Household Size, Average of Household Size and Average Number of Persons Per Room

Refugee Status of Head of Household	No. of Rooms for Household	متوسط عدد الأفراد في الغرفة Average Number of Persons Per Room	متوسط حجم الأسرة Average of Household Size	المجموع Total	Household Size											حجم الأسرة		عدد الغرف للأسرة	حالة اللجوء لرب الأسرة
					+11	10	9	8	7	6	5	4	3	2	1	أسر	أفراد		
Registered Refugee	1	Households	4.3	4.3	2657	28	33	57	114	192	321	373	421	445	477	196	أسر	1	لاجئ مسجل
		Persons	-	-	11383	324	330	513	912	1344	1926	1865	1684	1335	954	196	أفراد		
	2	Households	2.8	5.6	5078	246	222	334	447	587	649	688	626	559	533	187	أسر	2	
		Persons	-	-	28611	2932	2220	3006	3576	4109	3894	3440	2504	1677	1066	187	أفراد		
	3	Households	2.2	6.6	7721	704	522	703	855	1018	1033	901	738	588	511	148	أسر	3	
		Persons	-	-	50642	8540	5220	6327	6840	7126	6198	4505	2952	1764	1022	148	أفراد		
	4	Households	1.8	7.2	7034	992	563	718	843	917	904	718	567	390	330	92	أسر	4	
		Persons	-	-	51017	12558	5630	6462	6744	6419	5424	3590	2268	1170	660	92	أفراد		
	5	Households	1.6	7.8	3556	713	287	348	448	435	437	314	209	163	151	51	أسر	5	
		Persons	-	-	27779	9278	2870	3132	3584	3045	2622	1570	836	489	302	51	أفراد		
	6+	Households	1.5	9.7	1473	525	161	164	153	135	121	84	53	35	32	10	أسر	+6	
		Persons	-	-	14330	7538	1610	1476	1224	945	726	420	212	105	64	10	أفراد		
	Not Stated	Households	-	6.1	36	3	1	1	5	7	5	3	4	2	3	2	أسر	غير مبيّن	
		Persons	-	-	218	35	10	9	40	49	30	15	16	6	6	2	أفراد		
Total	Households	2.0	6.7	27555	3211	1789	2325	2865	3291	3470	3081	2618	2182	2037	686	أسر	المجموع		
	Persons	-	-	183980	41205	17890	20925	22920	23037	20820	15405	10472	6546	4074	686	أفراد			
Non-Registered Refugee	1	Households	4.0	4.0	58	1	-	1	2	4	4	13	7	6	14	6	أسر	1	لاجئ غير مسجل
		Persons	-	-	234	12	-	9	16	28	24	65	28	18	28	6	أفراد		
	2	Households	2.9	5.8	127	10	5	12	9	13	12	19	11	14	15	7	أسر	2	
		Persons	-	-	738	127	50	108	72	91	72	95	44	42	30	7	أفراد		
	3	Households	1.7	5.1	181	10	5	10	12	11	24	20	29	17	29	14	أسر	3	
		Persons	-	-	920	124	50	90	96	77	144	100	116	51	58	14	أفراد		
	4	Households	1.5	6.0	156	18	7	11	12	9	19	15	22	18	20	5	أسر	4	
		Persons	-	-	931	227	70	99	96	63	114	75	88	54	40	5	أفراد		
	5	Households	1.4	7.0	95	16	3	6	9	12	12	12	10	8	6	1	أسر	5	
		Persons	-	-	662	213	30	54	72	84	72	60	40	24	12	1	أفراد		
	6+	Households	1.2	8.0	49	12	2	6	5	1	9	4	5	2	1	2	أسر	+6	
		Persons	-	-	394	169	20	54	40	7	54	20	20	6	2	2	أفراد		
	Not Stated	Households	-	4.5	2	-	-	-	1	-	-	-	-	-	-	1	أسر	غير مبيّن	
		Persons	-	-	9	-	-	-	8	-	-	-	-	-	-	1	أفراد		
Total	Households	1.7	5.8	668	67	22	46	50	50	80	83	84	65	85	36	أسر	المجموع		
	Persons	-	-	3888	872	220	414	400	350	480	415	336	195	170	36	أفراد			

جدول (27 تابع): الأسر الفلسطينية والأفراد فيها حسب حالة اللجوء لرب الأسرة وعدد الغرف للأسرة وحجم الأسرة ومتوسط حجم الأسرة ومتوسط عدد الأفراد في الغرفة

Table (27 Cont.): Palestinian Households and Persons in it by Refugee Status of Head of Household, Number of Rooms for Household, Household Size, Average of Household Size and Average Number of Persons Per Room

Refugee Status of Head of Household	No. of Rooms for Household	متوسط عدد الأفراد في الغرفة Average Number of Persons Per Room	متوسط حجم الأسرة Average of Household Size	المجموع Total	Household Size											حجم الأسرة		عدد الغرف للأسرة	حالة اللجوء لرب الأسرة
					+11	10	9	8	7	6	5	4	3	2	1	أسر	أفراد		
Non-Refugee	1	Households	4.6	4.6	1684	23	32	58	89	137	208	241	254	246	293	103	أسر	1	ليس لاجئ
		Persons	-	-	7679	270	320	522	712	959	1248	1205	1016	738	586	103	أفراد		
	2	Households	3.0	6.0	4176	300	192	315	445	508	539	516	463	401	387	110	أسر	2	
		Persons	-	-	25223	3599	1920	2835	3560	3556	3234	2580	1852	1203	774	110	أفراد		
	3	Households	2.3	6.9	6293	824	482	593	711	741	770	688	545	447	379	113	أسر	3	
		Persons	-	-	43553	10069	4820	5337	5688	5187	4620	3440	2180	1341	758	113	أفراد		
	4	Households	1.9	7.5	6601	1174	507	658	770	819	760	635	492	350	350	86	أسر	4	
		Persons	-	-	49302	14878	5070	5922	6160	5733	4560	3175	1968	1050	700	86	أفراد		
	5	Households	1.6	7.9	3617	781	318	383	446	404	371	320	217	174	152	51	أسر	5	
		Persons	-	-	28753	10159	3180	3447	3568	2828	2226	1600	868	522	304	51	أفراد		
	6+	Households	1.4	9.6	1612	581	137	148	174	145	155	78	80	47	49	18	أسر	+6	
		Persons	-	-	15565	8559	1370	1332	1392	1015	930	390	320	141	98	18	أفراد		
	Not Stated	Households	-	6.2	47	6	1	6	2	2	6	4	7	6	6	1	أسر	غير مبين	
			Persons	-	-	290	81	10	54	16	14	36	20	28	18	12	1		
Total	Households	2.0	7.1	24030	3689	1669	2161	2637	2756	2809	2482	2058	1671	1616	482	أسر	المجموع		
		Persons	-	-	170365	47615	16690	19449	21096	19292	16854	12410	8232	5013	3232	482			أفراد
Not Stated	1	Households	5.0	5.0	6	-	-	-	-	1	2	2	-	-	-	1	أسر	1	غير مبين
		Persons	-	-	30	-	-	-	-	7	12	10	-	-	-	1	أفراد		
	2	Households	3.7	7.4	17	4	-	1	2	4	3	-	1	1	1	-	أسر	2	
		Persons	-	-	125	45	-	9	16	28	18	-	4	3	2	-	أفراد		
	3	Households	2.5	7.5	44	9	4	7	4	6	1	2	5	3	1	2	أسر	3	
		Persons	-	-	333	107	40	63	32	42	6	10	20	9	2	2	أفراد		
	4	Households	2.1	8.2	52	10	8	4	10	4	7	3	2	2	1	1	أسر	4	
		Persons	-	-	429	131	80	36	80	28	42	15	8	6	2	1	أفراد		
	5	Households	1.7	8.3	24	5	5	1	4	1	2	3	1	-	2	-	أسر	5	
		Persons	-	-	200	67	50	9	32	7	12	15	4	-	4	-	أفراد		
	6+	Households	1.3	8.6	7	3	-	1	-	1	-	1	-	-	-	1	أسر	+6	
		Persons	-	-	60	38	-	9	-	7	-	5	-	-	-	1	أفراد		
	Not Stated	Households	-	2.0	8	-	-	-	-	-	-	-	2	-	2	4	أسر	غير مبين	
			Persons	-	-	16	-	-	-	-	-	-	-	8	-	4	4		
Total	Households	2.2	7.5	158	31	17	14	20	17	15	11	11	6	7	9	أسر	المجموع		
		Persons	-	-	1193	388	170	126	160	119	90	55	44	18	14	9			أفراد

جدول (27 تابع): الأسر الفلسطينية والأفراد فيها حسب حالة اللجوء لرب الأسرة وعدد الغرف للأسرة وحجم الأسرة ومتوسط حجم الأسرة ومتوسط عدد الأفراد في الغرفة

Table (27 Cont.): Palestinian Households and Persons in it by Refugee Status of Head of Household, Number of Rooms for Household, Household Size, Average of Household Size and Average Number of Persons Per Room

Refugee Status of Head of Household	No. of Rooms for Household	متوسط عدد الأفراد في الغرفة Average Number of Persons Per Room	متوسط حجم الأسرة Average of Household Size	المجموع Total	حجم الأسرة Household Size											عدد الغرف للأسرة	حالة اللجوء لرب الأسرة		
					+11	10	9	8	7	6	5	4	3	2	1				
Total	1	Households	4.4	4.4	4405	52	65	116	205	334	535	629	682	697	784	306	أسر	1	المجموع
		Persons	-	-	19326	606	650	1044	1640	2338	3210	3145	2728	2091	1568	306	أفراد		
	2	Households	2.9	5.8	9398	560	419	662	903	1112	1203	1223	1101	975	936	304	أسر	2	
		Persons	-	-	54697	6703	4190	5958	7224	7784	7218	6115	4404	2925	1872	304	أفراد		
	3	Households	2.2	6.7	14239	1547	1013	1313	1582	1776	1828	1611	1317	1055	920	277	أسر	3	
		Persons	-	-	95448	18840	10130	11817	12656	12432	10968	8055	5268	3165	1840	277	أفراد		
	4	Households	1.8	7.3	13843	2194	1085	1391	1635	1749	1690	1371	1083	760	701	184	أسر	4	
		Persons	-	-	101679	27794	10850	12519	13080	12243	10140	6855	4332	2280	1402	184	أفراد		
	5	Households	1.6	7.9	7292	1515	613	738	907	852	822	649	437	345	311	103	أسر	5	
		Persons	-	-	57394	19717	6130	6642	7256	5964	4932	3245	1748	1035	622	103	أفراد		
	6+	Households	1.4	9.7	3141	1121	300	319	332	282	285	167	138	84	82	31	أسر	+6	
		Persons	-	-	30349	16304	3000	2871	2656	1974	1710	835	552	252	164	31	أفراد		
Not Stated		Households	-	5.7	93	9	2	7	8	9	11	7	13	8	11	8	أسر	غير مبين	
		Persons	-	-	533	116	20	63	64	63	66	35	52	24	22	8	أفراد		
Total		Households	2.0	6.9	52411	6998	3497	4546	5572	6114	6374	5657	4771	3924	3745	1213	أسر	المجموع	
		Persons	-	-	359426	90080	34970	40914	44576	42798	38244	28285	19084	11772	7490	1213	أفراد		

جدول 28: الأسر الفلسطينية والأفراد فيها حسب حالة اللجوء لدى الأسرة وتوفر السلع المعمرة لدى الأسرة وحجم الأسرة

Table 28: Palestinian Households and Persons in it by Refugee Status of Head of Household, Availability of Durable Goods and Household Size

Refugee Status of Head of Household	Availability of Durable Goods		المجموع		حجم الأسرة										توفر السلع المعمرة لدى الأسرة	حالة اللجوء لدى الأسرة		
			أفراد	أسر	+11	10	9	8	7	6	5	4	3	2			1	
			Persons	Households														
Registered Refugee	Private Car	Available	37661	5254	680	374	493	622	734	724	574	453	322	232	46	متوفر	سيارة خصوصي	لاجئ مسجل
		Not Available	145767	22201	2525	1411	1828	2231	2546	2738	2493	2154	1846	1793	636	غير متوفر		
		Not Stated	552	100	6	4	4	12	11	8	14	11	14	12	4	غير مبين		
	Refrigerator	Available	161738	23690	2835	1611	2105	2567	2934	3042	2653	2191	1806	1554	392	متوفر	ثلاجة كهربائية	
		Not Available	21864	3795	370	176	218	293	351	420	418	416	368	474	291	غير متوفر		
		Not Stated	378	70	6	2	2	5	6	8	10	11	8	9	3	غير مبين		
	Solar Boiler	Available	137907	20044	2496	1390	1797	2158	2488	2522	2220	1842	1516	1307	308	متوفر	سخان شمسي	
		Not Available	45693	7438	710	397	526	702	796	941	850	764	657	721	374	غير متوفر		
		Not Stated	380	73	5	2	2	5	7	7	11	12	9	9	4	غير مبين		
	Central Heating	Available	1249	193	17	14	14	18	23	25	30	21	16	11	4	متوفر	تدفئة مركزية	
		Not Available	182345	27289	3190	1773	2308	2840	3261	3438	3040	2586	2158	2017	678	غير متوفر		
		Not Stated	386	73	4	2	3	7	7	7	11	11	8	9	4	غير مبين		
	Home Library	Available	24687	3757	371	212	312	372	506	534	477	357	299	254	63	متوفر	مكتبة منزلية	
		Not Available	158820	23714	2835	1575	2008	2486	2775	2928	2591	2247	1875	1774	620	غير متوفر		
		Not Stated	473	84	5	2	5	7	10	8	13	14	8	9	3	غير مبين		
	Cooking Stove	Available	179531	26791	3122	1749	2282	2810	3226	3400	3003	2553	2103	1946	597	متوفر	طباخ غاز	
		Not Available	4184	711	85	38	41	52	61	67	72	56	72	81	86	غير متوفر		
		Not Stated	265	53	4	2	2	3	4	3	6	9	7	10	3	غير مبين		
	Washing Machine	Available	161788	23384	2838	1636	2133	2604	2976	3083	2600	2131	1685	1403	295	متوفر	غسالة ملابس	
		Not Available	21799	4094	369	152	189	253	309	379	470	475	488	624	386	غير متوفر		
		Not Stated	393	77	4	1	3	8	6	8	11	12	9	10	5	غير مبين		
	T.V.	Available	165824	24258	2907	1642	2136	2633	3008	3148	2735	2281	1848	1577	343	متوفر	تلفزيون	
		Not Available	17757	3220	300	146	186	224	277	313	335	324	326	450	339	غير متوفر		
		Not Stated	399	77	4	1	3	8	6	9	11	13	8	10	4	غير مبين		
	Video	Available	26739	3791	488	275	314	434	534	496	394	344	246	219	47	متوفر	فيديو	
		Not Available	156798	23677	2719	1512	2008	2423	2750	2965	2674	2259	1926	1807	634	غير متوفر		
		Not Stated	443	87	4	2	3	8	7	9	13	15	10	11	5	غير مبين		
	Computer	Available	7258	1051	120	67	104	111	145	152	119	100	66	48	19	متوفر	كمبيوتر	
		Not Available	176265	26416	3087	1720	2217	2745	3139	3309	2950	2503	2105	1978	663	غير متوفر		
		Not Stated	457	88	4	2	4	9	7	9	12	15	11	11	4	غير مبين		
	Phone Line	Available	46908	6681	904	475	598	701	864	839	717	603	445	406	129	متوفر	خط هاتف	
		Not Available	136556	20778	2303	1312	1722	2154	2415	2622	2350	2000	1727	1620	553	غير متوفر		
		Not Stated	516	96	4	2	5	10	12	9	14	15	10	11	4	غير مبين		

جدول (28 تابع): الأسر الفلسطينية والأفراد فيها حسب حالة اللجوء لدى الأسرة وتوفر السلع المعمرة لدى الأسرة وحجم الأسرة

Table (28 Cont.): Palestinian Households and Persons in it by Refugee Status of Head of Household, Availability of Durable Goods and Household Size

Refugee Status of Head of Household	Availability of Durable Goods		المجموع		حجم الأسرة										توفر السلع المعمرة لدى الأسرة	حالة اللجوء لدى الأسرة		
			أفراد	أسر	+11	10	9	8	7	6	5	4	3	2			1	
			Persons	Households														
Non-Registered Refugee	Private Car	Available	956	161	13	7	8	14	15	24	23	21	19	10	7	متوفر	سيارة خصوصي	لاجئ غير مسجل
		Not Available	2910	502	54	15	38	36	35	54	59	62	46	75	28	غير متوفر		
		Not Stated	22	5	-	-	-	-	-	-	2	1	1	-	-	1	غير مبين	
	Refrigerator	Available	3123	537	56	16	36	42	36	63	67	72	53	68	28	متوفر	ثلاجة كهربائية	
		Not Available	743	126	11	6	10	8	14	15	15	11	12	17	7	غير متوفر		
		Not Stated	22	5	-	-	-	-	-	2	1	1	-	-	-	1	غير مبين	
	Solar Boiler	Available	2296	386	39	14	32	29	28	42	50	51	34	48	19	متوفر	سخان شمسي	
		Not Available	1564	276	28	8	14	21	22	35	32	32	31	37	16	غير متوفر		
		Not Stated	28	6	-	-	-	-	-	3	1	1	-	-	-	1	غير مبين	
	Central Heating	Available	13	2	-	-	-	1	-	-	1	-	-	-	-	متوفر	تدفئة مركزية	
		Not Available	3853	661	67	22	46	49	50	78	81	83	65	85	35	غير متوفر		
		Not Stated	22	5	-	-	-	-	-	2	1	1	-	-	-	1	غير مبين	
	Home Library	Available	775	143	12	3	9	9	8	15	25	19	20	16	7	متوفر	مكتبة منزلية	
		Not Available	3091	520	55	19	37	41	42	63	57	64	45	69	28	غير متوفر		
		Not Stated	22	5	-	-	-	-	-	2	1	1	-	-	-	1	غير مبين	
	Cooking Stove	Available	3552	617	59	20	44	45	45	73	79	78	60	79	35	متوفر	طباخ غاز	
		Not Available	314	46	8	2	2	5	5	5	3	5	5	6	-	غير متوفر		
		Not Stated	22	5	-	-	-	-	-	2	1	1	-	-	-	1	غير مبين	
	Washing Machine	Available	3019	506	51	18	37	43	35	61	69	68	47	58	19	متوفر	غسالة ملابس	
		Not Available	843	156	16	4	9	7	15	17	13	14	18	27	16	غير متوفر		
		Not Stated	26	6	-	-	-	-	-	2	1	2	-	-	-	1	غير مبين	
	T.V.	Available	3194	542	56	20	39	41	38	62	71	72	51	70	22	متوفر	تلفزيون	
		Not Available	672	121	11	2	7	9	12	16	11	11	14	15	13	غير متوفر		
		Not Stated	22	5	-	-	-	-	-	2	1	1	-	-	-	1	غير مبين	
Video	Available	718	129	13	3	6	6	6	19	20	21	16	15	4	متوفر	فيديو		
	Not Available	3148	534	54	19	40	44	44	59	62	62	49	70	31	غير متوفر			
	Not Stated	22	5	-	-	-	-	-	2	1	1	-	-	-	1	غير مبين		
Computer	Available	191	36	3	1	2	2	1	4	6	5	7	3	2	متوفر	كمبيوتر		
	Not Available	3675	627	64	21	44	48	49	74	76	78	58	82	33	غير متوفر			
	Not Stated	22	5	-	-	-	-	-	2	1	1	-	-	-	1	غير مبين		
Phone Line	Available	1205	205	21	9	10	17	14	25	32	26	20	21	10	متوفر	خط هاتف		
	Not Available	2661	458	46	13	36	33	36	53	50	57	45	64	25	غير متوفر			
	Not Stated	22	5	-	-	-	-	-	2	1	1	-	-	-	1	غير مبين		

جدول (28 تابع): الأسر الفلسطينية والأفراد فيها حسب حالة اللجوء لرب الأسرة وتوفر السلع المعمرة لدى الأسرة وحجم الأسرة

Table (28 Cont.): Palestinian Households and Persons in it by Refugee Status of Head of Household, Availability of Durable Goods and Household Size

Refugee Status of Head of Household	Availability of Durable Goods		المجموع		حجم الأسرة										توفر السلع المعمرة لدى الأسرة	حالة اللجوء لرب الأسرة		
			أفراد	أسر	+11	10	9	8	7	6	5	4	3	2			1	
			Persons	Households														
Non-Refugee	Private Car	Available	38675	5277	825	343	486	632	664	698	577	448	299	270	35	متوفر	سيارة خصوصي	ليس لأجئ
		Not Available	131099	18653	2855	1323	1667	1995	2084	2101	1893	1592	1365	1337	441	غير متوفر		
		Not Stated	591	100	9	3	8	10	8	10	12	18	7	9	6	غير مبين		
	Refrigerator	Available	152660	21234	3301	1491	1977	2417	2510	2525	2226	1773	1362	1326	326	متوفر	ثلاجة كهربائية	
		Not Available	17264	2717	383	175	176	216	239	276	249	269	302	282	150	غير متوفر		
		Not Stated	441	79	5	3	8	4	7	8	7	16	7	8	6	غير مبين		
	Solar Boiler	Available	129483	17900	2873	1279	1676	2033	2101	2090	1832	1455	1175	1129	257	متوفر	سخان شمسي	
		Not Available	40455	6054	811	387	477	599	648	713	643	589	490	479	218	غير متوفر		
		Not Stated	427	76	5	3	8	5	7	6	7	14	6	8	7	غير مبين		
	Central Heating	Available	1317	201	26	11	12	19	17	36	21	23	15	17	4	متوفر	تدفئة مركزية	
		Not Available	168610	23751	3657	1654	2142	2614	2733	2766	2454	2019	1650	1591	471	غير متوفر		
		Not Stated	438	78	6	4	7	4	6	7	7	16	6	8	7	غير مبين		
	Home Library	Available	19567	2940	330	155	218	324	366	415	362	314	200	199	57	متوفر	مكتبة منزلية	
		Not Available	150311	21003	3352	1511	1935	2309	2382	2386	2112	1727	1462	1409	418	غير متوفر		
		Not Stated	487	87	7	3	8	4	8	8	17	9	8	7	غير مبين			
	Cooking Stove	Available	167190	23524	3606	1638	2128	2613	2718	2766	2434	2017	1616	1557	431	متوفر	طباخ غاز	
		Not Available	2836	445	79	29	28	21	32	36	43	28	49	55	45	غير متوفر		
		Not Stated	339	61	4	2	5	3	6	7	5	13	6	4	6	غير مبين		
	Washing Machine	Available	154109	21160	3387	1542	2013	2428	2529	2544	2202	1727	1315	1216	257	متوفر	غسالة ملابس	
		Not Available	15731	2780	293	122	141	205	220	256	272	313	349	391	218	غير متوفر		
		Not Stated	525	90	9	5	7	4	7	9	8	18	7	9	7	غير مبين		
	T.V.	Available	154689	21456	3364	1522	1974	2429	2537	2572	2245	1809	1384	1329	291	متوفر	تلفزيون	
		Not Available	15166	2486	317	142	180	204	212	228	229	232	280	278	184	غير متوفر		
		Not Stated	510	88	8	5	7	4	7	9	8	17	7	9	7	غير مبين		
	Video	Available	26847	3789	528	240	330	454	463	497	420	328	245	248	36	متوفر	فيديو	
		Not Available	142944	20142	3151	1424	1824	2179	2284	2302	2051	1713	1419	1357	438	غير متوفر		
		Not Stated	574	99	10	5	7	4	9	10	11	17	7	11	8	غير مبين		
	Computer	Available	5820	899	79	47	62	99	114	148	120	95	70	52	13	متوفر	كمبيوتر	
		Not Available	164014	23039	3602	1617	2092	2534	2633	2652	2353	1946	1594	1554	462	غير متوفر		
		Not Stated	531	92	8	5	7	4	9	9	9	17	7	10	7	غير مبين		
	Phone Line	Available	51559	7151	1121	499	688	798	851	879	677	557	467	476	138	متوفر	خط هاتف	
		Not Available	118257	16786	2560	1164	1466	1835	1896	1920	1795	1484	1197	1131	338	غير متوفر		
		Not Stated	549	93	8	6	7	4	9	10	10	17	7	9	6	غير مبين		

جدول (28 تابع): الأسر الفلسطينية والأفراد فيها حسب حالة اللجوء لرب الأسرة وتوفر السلع المعمرة لدى الأسرة وحجم الأسرة

Table (28 Cont.): Palestinian Households and Persons in it by Refugee Status of Head of Household, Availability of Durable Goods and Household Size

Refugee Status of Head of Household	Availability of Durable Goods		المجموع		حجم الأسرة										توفر السلع المعمرة لدى الأسرة	حالة اللجوء لرب الأسرة		
			أفراد	أسر	+11	10	9	8	7	6	5	4	3	2			1	
			Persons	Households														
Not Stated	Private Car	Available	220	26	7	5	1	3	2	3	2	1	1	1	-	متوفر	سيارة خصوصي	غير مبين
		Not Available	935	117	24	12	13	17	15	12	7	6	4	5	2	غير متوفر		
	Refrigerator	Not Stated	38	15	-	-	-	-	-	-	2	4	1	1	7	غير مبين		
		Available	977	122	25	15	13	20	12	11	8	8	3	5	2	متوفر	ثلاجة كهربائية	
	Solar Boiler	Not Available	184	22	6	2	1	-	5	4	1	1	2	-	غير متوفر			
		Not Stated	32	14	-	-	-	-	-	-	2	2	1	2	7	غير مبين		
	Central Heating	Available	864	102	25	15	10	14	10	9	6	6	2	4	1	متوفر	سخان شمسي	
		Not Available	297	42	6	2	4	6	7	6	3	3	3	1	1	غير متوفر		
	Home Library	Not Stated	32	14	-	-	-	-	-	-	2	2	1	2	7	غير مبين		
		Available	41	5	2	-	1	-	-	-	1	-	1	-	-	متوفر	تدفئة مركزية	
	Cooking Stove	Not Available	1122	140	29	17	13	20	17	15	8	9	4	6	2	غير متوفر		
		Not Stated	30	13	-	-	-	-	-	-	2	2	1	1	7	غير مبين		
	Washing Machine	Available	170	20	5	3	3	2	1	2	2	-	1	1	-	متوفر	مكتبة منزلية	
		Not Available	993	125	26	14	11	18	16	13	7	9	4	5	2	غير متوفر		
	T.V.	Not Stated	30	13	-	-	-	-	-	-	2	2	1	1	7	غير مبين		
		Available	1133	140	30	17	13	20	16	15	9	9	5	5	1	متوفر	طباخ غاز	
	Video	Not Available	28	4	1	-	1	-	1	-	-	-	-	-	1	غير متوفر		
		Not Stated	32	14	-	-	-	-	-	-	2	2	1	2	7	غير مبين		
	Computer	Available	1030	125	26	17	13	20	13	12	8	8	3	4	1	متوفر	غسالة ملابس	
		Not Available	131	19	5	-	1	-	4	3	1	1	2	1	1	غير متوفر		
	Phone Line	Not Stated	32	14	-	-	-	-	-	-	2	2	1	2	7	غير مبين		
		Available	1037	126	29	15	13	18	13	12	8	9	4	4	1	متوفر	تلفزيون	
	Computer	Not Available	124	18	2	2	1	2	4	3	1	-	1	1	1	غير متوفر		
		Not Stated	32	14	-	-	-	-	-	-	2	2	1	2	7	غير مبين		
	Phone Line	Available	186	23	4	3	3	4	2	1	2	3	-	1	-	متوفر	فيديو	
		Not Available	977	122	27	14	11	16	15	14	7	6	5	5	2	غير متوفر		
	Computer	Not Stated	30	13	-	-	-	-	-	-	2	2	1	1	7	غير مبين		
		Available	65	8	1	2	-	2	1	1	1	-	-	-	-	متوفر	كمبيوتر	
	Phone Line	Not Available	1098	137	30	15	14	18	16	14	8	9	5	6	2	غير متوفر		
		Not Stated	30	13	-	-	-	-	-	-	2	2	1	1	7	غير مبين		
	Phone Line	Available	291	38	4	9	4	6	3	2	3	4	1	1	1	متوفر	خط هاتف	
		Not Available	872	107	27	8	10	14	14	13	6	5	4	5	1	غير متوفر		
		Not Stated	30	13	-	-	-	-	-	-	2	2	1	1	7	غير مبين		

جدول (28 تابع): الأسر الفلسطينية والأفراد فيها حسب حالة اللجوء لرب الأسرة وتوفر السلع المعمرة لدى الأسرة وحجم الأسرة

Table (28 Cont.): Palestinian Households and Persons in it by Refugee Status of Head of Household, Availability of Durable Goods and Household Size

Refugee Status of Head of Household	Availability of Durable Goods		المجموع		حجم الأسرة										توفر السلع المعمرة لدى الأسرة	حالة اللجوء لرب الأسرة		
			أفراد	أسر	+11	10	9	8	7	6	5	4	3	2			1	
Total	Private Car	Available	77512	10718	1525	729	988	1271	1415	1449	1176	923	641	513	88	متوفر	سيارة خصوصي	المجموع
		Not Available	280711	41473	5458	2761	3546	4279	4680	4905	4452	3814	3261	3210	1107	غير متوفر		
		Not Stated	1203	220	15	7	12	22	19	20	29	34	22	22	18	غير مبيّن		
	Refrigerator	Available	318498	45583	6217	3133	4131	5046	5492	5641	4954	4044	3224	2953	748	متوفر	ثلاجة كهربائية	
		Not Available	40055	6660	770	359	405	517	609	715	683	697	684	773	448	غير متوفر		
		Not Stated	873	168	11	5	10	9	13	18	20	30	16	19	17	غير مبيّن		
	Solar Boiler	Available	270550	38432	5433	2698	3515	4234	4627	4663	4108	3354	2727	2488	585	متوفر	سخان شمسي	
		Not Available	88009	13810	1555	794	1021	1328	1473	1695	1528	1388	1181	1238	609	غير متوفر		
		Not Stated	867	169	10	5	10	10	14	16	21	29	16	19	19	غير مبيّن		
	Central Heating	Available	2620	401	45	25	27	38	40	61	53	44	32	28	8	متوفر	تدفئة مركزية	
		Not Available	355930	51841	6943	3466	4509	5523	6061	6297	5583	4697	3877	3699	1186	غير متوفر		
		Not Stated	876	169	10	6	10	11	13	16	21	30	15	18	19	غير مبيّن		
	Home Library	Available	45199	6860	718	373	542	707	881	966	866	690	520	470	127	متوفر	مكتبة منزلية	
		Not Available	313215	45362	6268	3119	3991	4854	5215	5390	4767	4047	3386	3257	1068	غير متوفر		
		Not Stated	1012	189	12	5	13	11	18	18	24	34	18	18	18	غير مبيّن		
	Cooking Stove	Available	351406	51072	6817	3424	4467	5488	6005	6254	5525	4657	3784	3587	1064	متوفر	طباخ غاز	
		Not Available	7362	1206	173	69	72	78	99	108	118	89	126	142	132	غير متوفر		
		Not Stated	658	133	8	4	7	6	10	12	14	25	14	16	17	غير مبيّن		
	Washing Machine	Available	319946	45175	6302	3213	4196	5095	5553	5700	4879	3934	3050	2681	572	متوفر	غسالة ملابس	
		Not Available	38504	7049	683	278	340	465	548	655	756	803	857	1043	621	غير متوفر		
		Not Stated	976	187	13	6	10	12	13	19	22	34	17	21	20	غير مبيّن		
	T.V.	Available	324744	46382	6356	3199	4162	5121	5596	5794	5059	4171	3287	2980	657	متوفر	تلفزيون	
		Not Available	33719	5845	630	292	374	439	505	560	576	567	621	744	537	غير متوفر		
		Not Stated	963	184	12	6	10	12	13	20	22	33	16	21	19	غير مبيّن		
	Video	Available	54490	7732	1033	521	653	898	1005	1013	836	696	507	483	87	متوفر	فيديو	
		Not Available	303867	44475	5951	2969	3883	4662	5093	5340	4794	4040	3399	3239	1105	غير متوفر		
		Not Stated	1069	204	14	7	10	12	16	21	27	35	18	23	21	غير مبيّن		
	Computer	Available	13334	1994	203	117	168	214	261	305	246	200	143	103	34	متوفر	كمبيوتر	
		Not Available	345052	50219	6783	3373	4367	5345	5837	6049	5387	4536	3762	3620	1160	غير متوفر		
		Not Stated	1040	198	12	7	11	13	16	20	24	35	19	22	19	غير مبيّن		
	Phone Line	Available	99963	14075	2050	992	1300	1522	1732	1745	1429	1190	933	904	278	متوفر	خط هاتف	
		Not Available	258346	38129	4936	2497	3234	4036	4361	4608	4201	3546	2973	2820	917	غير متوفر		
		Not Stated	1117	207	12	8	12	14	21	21	27	35	18	21	18	غير مبيّن		

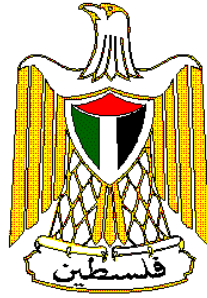

**Palestine National Authority
Palestinian Central Bureau of Statistics
Population, Housing and Establishment Census-1997
Statistical Reports Series**



**Final Results
Housing Report
Gaza Governorate**

May, 1999

PAGE NUMBERS OF ENGLISH TEXT ARE PRINTED IN SQUARE BRACKETS.
TABLES ARE PRINTED IN THE ARABIC ORDER (FROM RIGHT TO LEFT).

© May, 1999

All Rights Reserved.

Suggested Citation:

Palestinian Central Bureau of Statistics, 1999. *Population, Housing and Establishment Census -1997, Final Results- Housing Report – Gaza Governorate, First Part Ramallah-Palestine.*

All correspondence should be directed to:

Department of user services
Palestinian Central Bureau of Statistics
P.O.Box 1647, Ramallah, Palestine.

Tel: 972-2-2406340
E-mail: diwan@pcbs.pna.org

Fax: 972-2-2406343
web-site: <http://www.pcbs.org>

**Word from H.E. Yaser Arafat
President of the Palestinian National Authority**

The official statistics system is one of the basic pillars of the civic society in any country. We have, thus, paid special attention to laying solid foundations for this system in the Palestinian society. We have raised and allocated local and international resources to lay well balanced bases for the Palestinian statistical system in parallel with the task of achieving the Palestinian political and socio – economic independence. In acknowledging and stressing the importance of setting up a modern central statistical bureau capable of collecting, compiling and disseminating statistical data in accordance with the international standards and recommendations, we included the establishment, funding and creation of the enabling atmosphere for the success of the system among our top personal and official priorities.

It pleases us to present the findings of the first Population, Housing and Establishment Census that was successfully planned, implemented underwent various dissemination processes by Palestinian hands. Our independent Palestinian decision to carry out the project came in response to our awareness of the crucial need for building a Palestinian statistical system, as part of our rights to sovereignty and complete independence. We are very confident that the findings of the Population, Housing and Establishment Census-1997 shall be utilized in enhancing our efforts aiming to provide the enabling environment for achieving the complete Palestinian sovereignty as well as to optimally utilize and allocate available resources in a way that ensures balanced development.

In view of the importance of the project findings in enhancing our liberation, independence and state building, we issued presidential directives (in the session of the Palestinian cabinet held on January 16th 1998) requiring all ministries and governmental agencies to make optimal utilization of the findings, including revising their plans and program based on the results of this project.

The implementation of the Population, Housing and Establishment Census- 1997 and the derivation of its findings crowns our march for the informatic independence launched in 1993 when issued by our directives for the establishment of the Palestinian Central Bureau of Statistics. The success of the census would have been impossible, without the dedication and commitment of the national team we established for following up and supervising the implementation of this highly pivotal project. The census national team, comprised of senior PNA officials including ministers, deputy ministers, and director generals representing the Palestinian government, as well as many thousands of our Palestinian people who worked hard day and night to ensure the availability of the enabling conditions for the successful implementation of the census. It is my pleasure, in this respect, to express my deep gratitude to the national director of the project, Dr. Hasan Abu Libdeh, whose distinguished management, characterized with high efficiency and continuous follow up and supervision, has played a crucial role in achieving solid and reliable results. We extend our thanks to Mr. Mahmoud Jaradat, the executive director of the project, for his high sense of responsibility in managing and following up the implementation of the activities.

The cooperation of our people with the census national team in voluntarily providing complete needed data reflects the distinguished determination of the various groups of our Palestinian people to take part in building our homeland.

The international community has paid serious attention to this national exercise. Such attention came in different forms including the generous support provided by a number of UN organizations and friendly countries. The United Nations Population Fund (UNFPA) allocated an essential part of its resources and technical expertise in the planning and implementation phases. The United Nations Statistical Office and the Technical Support Team resident in Amman took part in bringing success to the activities of the census including offering all possible technical consultancy. Likewise, the Governments of Great Britain, Switzerland and Norway provided serious financial contributions.

We express our sincere gratitude to the various parties that contributed to the funding of the activities of this crucial event as well as to those who provided technical expertise to ensure carrying out the census in accordance with international standards and scientific criteria.

Of course, I can not but extend my thanks and appreciation to the PCBS family and all members of the census national team. I am very proud of their hard work, persistence and dedication.

Yasser Arafat
President of the Executive Committee of the Palestine
Liberation Organization
President of the Palestinian National Authority
President of the Higher Committee of the Population,
Housing and Establishment Census 1997

Acknowledgement

We proudly celebrate the occasion of releasing the final results of the first Population, Housing and Establishment Census-1997, in less than a year from being implemented. It would be impossible for this achievement to emerge without the remarkable integration of all **Palestinian people**, by which all chances of success were provided to carry out this sovereignty exercise. Accordingly, the Census National Team is mostly grateful for their gigantic cooperation in this process.

The Census National Team is honored to present special appreciation and gratitude to his excellency President **Yaser Arafat**, for providing all the official, moral and financial support since his generous adoption of the idea since 1993 in Tunisia. The Census National Team highly appreciates Mr. President's faith and trust in the team's capabilities to implement this project during extremely complicated circumstances.

Both legislative and executive authorities, in addition to public and private sectors, were distinguishably supportive throughout the census stages.

Many thanks to the Palestinian **Legislative Council, PNA Leadership, Cabinet, Ministers, Ministries, Governmental Institutions, Governors, Palestinian Security Institutions, Members of Census National Committee, Publicity Campaign Regional Committees and Sub-Committees, Coordination Committee, Governorate Sub-Committees, Women Support Committees, Census Executive Committee, Central and Sub-Operations Rooms, and Other Parties** for harmonizing their efforts conducive to provide all opportunities of success.

PCBS family is proudly satisfied to be part of this historic era and to merit the confidence of both Palestinian leadership and people, to lead this marvelous task. PCBS will continuously be committed to endless exerted contributions to complete the Palestinian statistical sovereignty.

Acknowledgment

The successful implementation of the census would not have been possible without the financial and technical assistance provided by the following donors: -

- United Nation Population Fund UNFPA, through united Nation Statistical Division (UNSD), Department of Economic and Social Information and Policy Analysis (DESIPA), Country Support Team Amman (CST) and United Nation Development Program (UNDP) in Jerusalem
- The British Government through Department for International Development (DFID)
- The Swiss Government through Swiss Development Cooperation (SDC)
- The Norwegian Government through Agency for Development Cooperation (NORAD)
- The World Bank Through Palestinian Economic Council for Development And Reconstruction (PECDAR).

Palestine National Authority (PNA), Census National Team, and Palestinian Central Bureau of Statistics acknowledge the assistance of these donor countries and agencies.

The printing of Census reports is made possible by a generous contribution from British Government through the Department for International Development (DFID).

Preface

Censuses of Population, Housing, or Establishments are crucial undertakings in the life of any official statistical system. The United Nations recommends the implementation of Population censuses every 5 or 10 years to obtain a comprehensive set of data about population size, composition and characteristics. Such data are essential for economic and social development.

Upon launching of the peace process between the Arab countries and Israel, the Palestine Liberation Organization, PLO, has given highest priority to making available the needed data for establishing national plans of actions for rebuilding the country, especially the economic, social, cultural and service sectors in the Palestinian Territory. The PLO has recognized that the available gap in the needed statistics for planning will only be filled through the implementation of a population and housing census. The census will be a proper vehicle for providing various ministries and institutions with crucially needed data for effective planning and for the integration of demographic indicators into the overall development planning process.

Our efforts in planning for carrying out the census, which have started in the fall of 1993 have culminated in the issuance of a presidential decree (June 5, 1997) on conducting the Population, Housing, and Establishment Census at the end of 1997 in the Palestinian Territory. The Palestinian Central Bureau of Statistics was entrusted through that decree to lead the implementation of this strategic exercise.

The census covered all of the Palestinian Territory except those parts of Jerusalem, which were annexed by Israel in 1967. The Israeli authorities have conducted an extensive campaign against our teams in Jerusalem, including the arrest of scores of fieldworkers, declaring those areas as closed military areas, and passing a law outlawing census activities in Jerusalem, thus preventing the Palestinian side from exercising its legitimate rights in Jerusalem, and the right to collect statistical information about the Palestinians of Jerusalem.

This report summarizes the main results of the census in this field, more reports are being prepared to cover other topical aspects as well as other geographical areas. Of course, the exhaustion of all areas covered by the census will take along time, however, we count on the interests of various users to help us release all results in record time. In the meantime, we welcome any suggestions from users on further utilization of these data.

May, 1999

**Hasan Abu-Libdeh, Ph.D.
President**

Important Remarks

- 1- The detailed tables published in this report and addressing all essential characteristics are related to the final result of the housing units actually enumerated in December 10th – 24th 1997.
- 2- The administrative classifications of the Ministry of Local Government were used in the 1997 census. These classifications divided the Palestinian Territory into 14 governorates in addition to 2 districts.
The governorates are Jenin, Tulkarm, Qlaqiliya, Nablus, Ramallah and Al-Bireh, Jericho, Jerusalem, Bethlehem, Hebron, North Gaza, Gaza, Deir Al-Balah, Khan Yunis, and Rafah.

The two districts are Tubas and Salfit.

- 3- The detailed households tables published in this report are related to Palestinian and non Palestinian private households and not include the collective households.

4- **Administrative Boundaries of Localities:**

The Palestinian Central Bureau of Statistics spent great efforts to obtain detailed maps of localities in the Palestinian Territory prior to the commence of fieldwork activities for the Population, Housing, and Establishment Census – 1997. PCBS obtained these maps from different sources, most importantly from the Ministry of Local Government, municipalities, village councils, and engineering offices.

Maps of localities in the West Bank were drawn with clear administrative boundaries due to geographical and natural partitions among most of these localities. However, Gaza Strip is distinct in the adhesion of construction chunks that are adjacent to each other. PCBS was able to define the outside boundaries of all localities in the Palestinian Territory in accordance with the maps that were available at that time. However, the working team that was in charge could not maintain the boundaries of some of the overlapped camps with the central governorates in the Gaza Strip because of the contradiction between the different sources of maps.

Despite the fact that PCBS had coordinated with and contacted all governmental parties involved, PCBS was not able to obtain detailed, unified, and approved maps. There was no correspondence in the administrative boundaries between maps for the same locality except Ash Shati' camp, where an official map was obtained from the municipality of Gaza. This map showed that several Enumeration Areas were considered part of Ash Shati' camp and these Enumeration Areas were officially considered part of Gaza City according to the map.

Due to these facts, statistics about all localities including Ash Shati' camp were disseminated according to the actual enumeration which was conducted during the census fieldwork activities.

Taking into consideration the ratified official map that was obtained from the municipality of Gaza, there is an addition in the housing data related to Ash Shati' camp of about 56.3% on the account of the housing data related to the Gaza city. This shall result in an addition of 10% to the total number of housing unit in the camps in the Gaza governorates.

Table of Contents

<u>Subject</u>	<u>Page</u>
A Word from H.E. Yaser Arafat President of the Palestinian National Authority	
Preface	
Acknowledgment	
Important Remarks	
Table of Contents	
List of Tables	
Chapter One: General Background	[17]
1.1 Census definition	[17]
1.2 Enumeration Technique	[17]
1.3 Enumeration period	[17]
1.4 Census Stages	[17]
1.5 Data Quality Control Mechanism	[18]
1.6 Census Organizational Structure	[20]
Chapter Two: Basic definitions and concepts	[21]
2.1 Geographical, administrative and statistical divisions	[21]
2.2 General definitions	[21]
2.3 Basic definitions for housing units characteristics	[23]
Chapter Three: Final Results	[27]
Tables	35

List of Tables

<u>Table</u>	<u>Page</u>
Table 1: Occupied Housing Units, Households and Persons by Type of Housing Unit, Number of Rooms in Housing Unit and Type of Locality	35
Table 2: Occupied Housing Units, Households and Persons by Locality and Number of Rooms in Housing Unit	39
Table 3: Occupied Housing Units, Households and Persons by Type of Housing Unit, Connection to Water Network in Housing Unit and Type of Locality	40
Table 4: Occupied Housing Units, Households and Persons by Locality and Connection to Water Network in Housing Unit	44
Table 5: Occupied Housing Units, Households and Persons by Type of Housing Unit, Connection to Electricity Network in Housing Unit and Type of Locality	45
Table 6: Occupied Housing Units, Households and Persons by Locality and Connection to Electricity Network in Housing Unit	49
Table 7: Occupied Housing Units, Households and Persons by Type of Housing Unit, Connection to Sewage System in Housing Unit and Type of Locality	50
Table 8: Occupied Housing Units, Households and Persons by Locality and Connection to Sewage System in Housing Unit	54
Table 9: Occupied Housing Units, Households and Persons by Type of Housing Unit, Availability of Kitchen in Housing Unit and Type of Locality	55
Table 10: Occupied Housing Units, Households and Persons by Locality and Availability of Kitchen in Housing Unit	59
Table 11: Occupied Housing Units, Households and Persons by Type of Housing Unit, Availability of Bathroom in Housing Unit and Type of Locality	60
Table 12: Occupied Housing Units, Households and Persons by Locality and Availability of Bathroom in Housing Unit	64
Table 13: Occupied Housing Units, Households and Persons by Type of Housing Unit, Availability of Toilet and Type of Locality	65
Table 14: Occupied Housing Units, Households and Persons by Locality and Availability of Toilet in Housing Unit	69
Table 15: Households and Persons by Type of Housing Unit, Tenure of Housing Unit and Type of Locality	70
Table 16: Households and Persons by Locality and Tenure of Housing Unit	74
Table 17: Households by Type of Housing Unit, Type of Household and Type of Locality	75
Table 18: Households by Type of Housing Unit, Sex, Age of Head of Household and Type of Locality	79
Table 19: Households by Type of Housing Unit, Sex, Activity Status of Head of Household and Type of Locality	83

<u>Table</u>	<u>Page</u>
Table 20: Households by Occupation and Sex of Head of Household and Type of Housing Unit	87
Table 21: Households by Type of Housing Unit, Number of Rooms for Household and Household Size	90
Table 22: Households by Type of Housing Unit, Tenure of Housing Unit, Connection to Water Network and Sewage System in Housing Unit	92
Table 23: Households Classified by Whether Space Occupied is Furnished or Unfurnished, Type of Housing Unit and Number of Rooms for Household	95
Table 24: Households Classified by Whether Space Occupied is Furnished or Unfurnished, Type of Housing Unit, Connection to Water Network and Toilet in Housing Unit	96
Table 25: Households by Availability of Durable Goods to the Household, Household Size and Type of Locality	97
Table 26: Palestinian Households and Persons in it by Refugee Status of Head of Household and Number of Rooms for Household	101
Table 27: Palestinian Households and Persons in it by Refugee Status of Head of Household, Number of Rooms for Household, Household Size, Average of Household Size and Average Number of Persons Per Room	102
Table 28: Palestinian Households and Persons in it by Refugee Status of Head of Household, Availability of Durable Goods and Household Size	105

Chapter One

General Background

The Population, Housing and Establishment Census -1997 is the largest statistical project ever conducted in the Palestinian Territory. The Palestinian Central Bureau of Statistics (PCBS) started preparing for implementing this pivotal project in the eve of 1993, and it was actually carried out throughout the period starting from the early beginnings of September 1997 until the eve of that year. This chapter provides a brief overview of the Census definition, enumeration technique, enumeration period, census stages, data quality control mechanism. Census organizational structure.

1.1 Housing Census Definition

The process of collection, classification, processing, analysis, assessment, dissemination of statistical data on the number of housing units and their distribution by the basic characteristics in a specific reference period within the boundaries of a specific geographic area.

1.2 Enumeration Technique

The enumeration technique was based on direct interviewing of respondents in completing the questionnaires designated for collecting statistical data on the housing units which underwent comprehensive enumeration, i.e. the operations were not based on any sampling. In addition, the instructions given to the fieldwork teams stressed the importance of returning more than once to absent households to ensure completing data from eligible persons. Field work officials used to play active roles in addressing non-response cases by providing the household with the necessary explanations to alleviate their fears or through public and official related ceremonies.

1.3 Enumeration period:

As for the enumeration period, it refers to the span of time in between the commencement of fieldwork and the completion of all questionnaires. The period between December 10th 1997 and December 24th was adopted as the enumeration period of the census.

1.4 Census Stages:

The Census was conducted in three basic stages:

1.4.1 Census Preparatory Stage:

The initial preparatory activities of the 1997 census were launched at the end of 1993 by the preparation of the project document, census budget, and then the recruitment of census core staff who first thoroughly reviewed the international experiences and UN recommendations in relation to Population and Housing Censuses.

Afterwards, the census core team initiated the process of coordinating with governmental and non-governmental institutions to identify their needs of the census data. The coordination resulted in national consensus about the priorities in relation to the necessary variables and indicators that were crucial to the Palestinian development process. Also, special coordination and consultation with the United Nations Population fund (UNFPA) were conducted from the beginning of this stage to ensure the support of this organization to the census various activities.

This stage witnessed the implementation of a pre-test that covered 15 Enumeration Areas in March 1996, and a pilot census that covered 36 Enumeration Areas, which was conducted in December 1996. These two census' tests led to positive amendments to census plans and procedures.

At this stage, an administrative classification manual was prepared along with complete updated maps for all Palestinian localities. Each locality was divided into small Enumeration Areas each with an average size of 150 housing unit.

Presidential decrees on the implementation of the census and the formation of the census different committees were issued on June 6th 1997.

Then, census questionnaires and manuals were finalized and printed; sources of fieldworkers were determined; preparation of archive and storage room was set; and finally the distribution of census required materials to census field offices. This stage was accomplished by September 4th, 1997.

1.4.2. Implementation stage (field work stage):

This stage started on September 6th 1997 and lasted until January 15th 1998. It commenced with the selection and training of field workers including Census governorate directors, supervisors, crew leaders and enumerators. The main activities of this stage tackled the delineation of enumeration areas in the period between October 1st 1997 and October 14th 1997; the marking and listing of buildings, housing units and establishments in the period between October 30th 1997 and November 23rd 1997; the population count (enumeration) in the period between December 10th 1997 and December 24th 1997; the implementation of the post enumeration study in the period between January 6th 1998 and January 15th 1997; the derivation of the preliminary findings in the period between December 31st 1997 and January 4th 1998; and the delivery and reception of questionnaires and records as well as storing them in the main office in the period between December 29th 1997 and January 4th 1998.

1.4.3. Data processing and preparation reports stage:

This stage started on January 5th 1998. The main activities of this stage tackled the editing, coding, verification, data entry, and verification of computerized data for all questionnaires. Other pertinent activities included the application of data quality control techniques after the derivation of electronic lists for exceptional and inconsistent cases. In addition, this stage involved the preparation of the different statistical reports at all geographic levels.

1.5 Data quality and control mechanism:

The purpose of this mechanism was to obtain reliable set of data through the adoption of procedures that would prevent possible errors, avoid the causes of possible inconsistencies, and then the identification and correction of these errors or inconsistencies.

The data quality and control mechanism was adopted in all of census stages.

1.5.1 Data quality and control mechanism in the preparatory stage:

This stage involved the formulation of census definitions and instructions in a way that would best suit the questionnaires and permit a reliable and consistent completion of census questionnaires.

An administrative classification manual was prepared for all Palestinian localities. Detailed maps were prepared for each locality and each Enumeration Area in the locality, in addition to proper distribution of fieldworkers to ensure full coverage of all buildings, housing units, households, and establishments.

Special forms were designed to allow for close follow up on daily production, coverage, and data quality.

In addition, a special mechanism was adopted in storing census questionnaires to ensure safe storage and fast retrieval of questionnaires during the census data processing stage.

1.5.2 Data quality and control mechanisms in the implementation stage:

Special attention was given to the selection of census fieldworkers and unemployed intermediate college or university graduates were recruited. Each fieldworker was assigned to an Enumeration Area located in his or her locality since it's easier to identify the area and avoid possible disruption in census activities in case of complete or partial closure of the Palestinian Territory from Israeli Authorities.

Training programs and plans were carefully designed in advance. The first stage was to train census directors, who then trained census supervisors, and who then trained census crew leaders and enumerators. Identical videotapes were used in every training stage to ensure presenting census definitions and instructions to all trainees in a unified way.

After each training stage, a unified evaluation examination was conducted and the best fieldworkers were selected.

In the fieldwork activity, every supervisor was responsible for 5 crew leaders and every crew leader was responsible for 5 enumerators.

As for the enumeration technique, the direct interviewing technique was solely adopted in the enumeration process, where the interviews were conducted with the head of household or another eligible adult.

Clear and definite instructions were issued to the different levels of field workers to ensure field and office revision of their work and the work of their immediate staff. These instructions focused on revision techniques and error correction mechanisms. These instructions also required the supervisors to personally complete a sample not less than 5% of the questionnaires completed by the enumerators; check the coverage and data quality especially in the early days of work besides the daily office and field revisions. The crew leader re-completed 10% of the household data previously completed by the enumerators.

Two central operation rooms operated continuously 24 hours a day in PCBS' main offices in Ramallah & Gaza, respectively. These operation rooms comprised technical staff, administrators, and support staff to respond to the inquiries of the public and meet the urgent needs of the Census staff, e.g. supplies and issuing any general instructions in writing.

1.5.3 Data quality control mechanism in the data processing stage:

The Census data processing stage included the office editing, office coding, data entry, and computer editing activities.

A special office and computer editing manual was prepared in advance, which included all possible checks and controls that could be applied on the census data.

All census data processing employees were selected from the best fieldworkers. The data processing stage was conducted centrally, and special training sessions were conducted prior to any of the data processing activities.

Office editing and verification of editing were implemented 100% on all of the census questionnaires.

Office coding and verification of coding were implemented 100% on all of the census questionnaires as well.

At the beginning of census data entry stage, verification was implemented 100% to identify weaknesses among data keyers. At later stages, only a 10% verification on data entry was applied.

The best editors and coders were selected for the computer editing stage.

1.6 Census Organizational Structure:

Because of the importance of the Census project, which is considered the largest statistical operation that has been implemented in the Palestinian Territory, it was necessary to have an administrative organization for the census national team that secures complete controls over administrative technical and field work operations. The number of individuals who worked in the project was 6733. This number does not include the volunteers who participated in the publicity campaign, beside members of emergency committees, women committees and security committees

Census organization structure

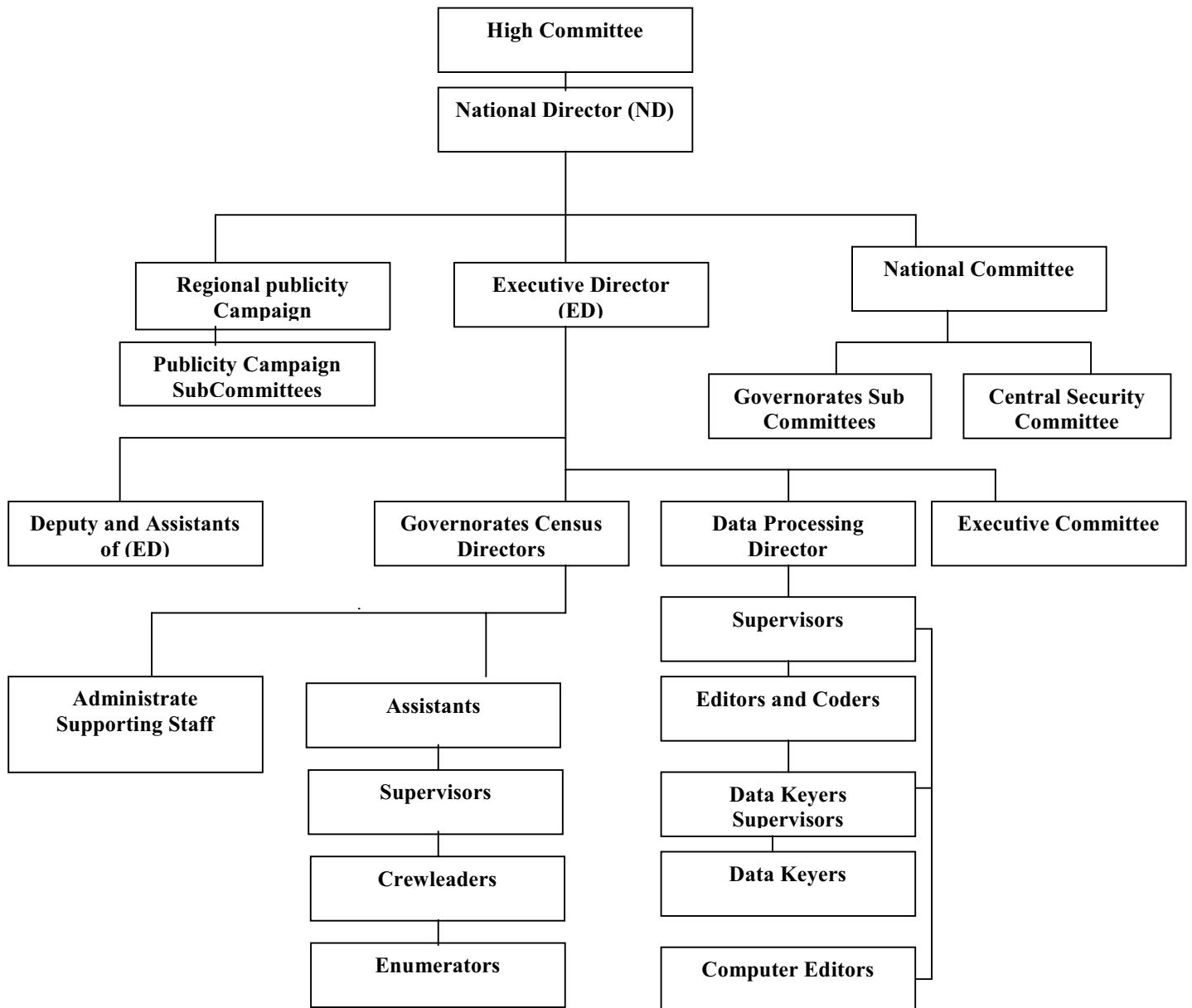

Chapter Two

Basic Definitions and Concepts

2.1 Geographical, Administrative and Statistical Divisions

According to current administrative divisions, the Palestinian Territory was divided into two geographic regions: The West Bank and Gaza Strip. The West Bank was divided into 9 Governorates and two Districts (Jenin, Tulkarm, Qalqiliya, Nablus, Ramallah & Al-Bireh, Jerusalem, Jericho, Bethlehem, Hebron, and Tubas, Salfit Districts) while Gaza Strip was divided into 5 Governorates (North Gaza, Gaza, Deir Al-Balah, Khan Yunis, Rafah).

Locality:

A permanently inhabited place, which has an independent municipal administration or a permanently inhabited, separated place not included within the formal boundaries of another locality

Locality Type:

Localities have been divided into three types: **Urban, Rural, Camps**

Urban: Any locality whose population amounts to 10,000 persons or more. This applies to all governorates/districts centers regardless of their size. Besides, it refers to all localities whose populations vary from 4,000 to 9,999 persons provided they have, at least, four of the following elements: public electricity network, public water network, post office, health center with a full – time physician and a school offering a general secondary education certificate.

Rural: Any locality whose population is less than 4,000 persons or whose population varies from 4,000 to 9,999 persons but lacking four of the aforementioned elements.

Camp: It refers to any locality referred to as a refugee camp and administered by the United Nations Refugees and Work Agency in the Near East (U.N.R.W.A.).

Enumeration Area:

A group of housing units (about 150 housing unit) with clear boundaries on the ground, it may constitute one locality or part of a locality.

2.2 General definitions

Housing Unit:

A building or part of a building constructed for one household only, with one or more independent entrance leading to the public road without passing through another housing unit. The unit might not be constructed for living purposes but found occupied with a household during the enumeration. Likewise, the unit might be utilized for habitation or for work purposes or both purposes. Also, it might be closed, vacant or occupied by one or more households during the Census.

Room:

The housing unit or part of the housing unit surrounded with walls and has a ceiling, provided that its area is not less than 4m². If the area of the glassy balcony equals or surpasses more than 4m² and is used for living purposes, it is considered a room. Likewise, the salon or living room is considered a room. The kitchen, bathroom, paths and toilet are not considered rooms. Areas allocated for animals and poultry along with those used for work purposes, only, are not considered rooms.

Household:

For the purposes of the Population, Housing and Establishment Census -1997, the household was defined as one person or a group of persons with or without a family relationship, who live in the same housing unit or part of the housing unit, share meals and make joint provision of food and other essentials of living.

Palestinian Household:

It refers to the private household whose head holds the Palestinian nationality. As for non – Palestinian household, it refers to the household whose head holds non – Palestinian nationality irrespective of the nationality of other household members.

Average household size:

It refers to the average number of private household members calculated through dividing the total number of members for a certain category by the number of households for that particular category.

Head of the household:

It refers to the person who usually lives within the household and is considered as the head of the household by its other members. Often, he \ she is the main decision-maker and responsible for financial support and economic welfare of the household.

Refugee status:

This status relates to the Palestinians who were forced to leave their land in the Palestinian Territory occupied by Israel in 1948. It applies to their male sons and grandchildren. Every Palestinian falls under one of the following categories:

- 1. Registered Refugees:** It applies to registered refugees holding refugee registration cards issued by UNRWA.
- 2. Non-Registered Refugees:** It applies to unregistered refugees who do not hold refugee registration cards issued by UNRWA.
- 3. Non-Refugee:** It applies to any Palestinian not categorized under any of the two aforementioned statuses.

Employed:

It refers to the person engaged in a certain productive activity or work, irrespective of whether he \ she was an employer, self employed, wage employed, unpaid family member or other. The employed person is normally classified in one of two categories according to the number of weekly working hours, i.e. 1 – 14 working hours and 15 working hours and above.

Unemployed:

It refers to all persons who did not work at all during the reference period, who were not engaged in a certain work (although they are able to work) and were available for work and actively seeking work during the reference period. Those temporarily absent from work are considered unemployed although they are expected to resume work or ready to return to work upon demand. The unemployed persons are normally divided into two categories: Unemployed ever worked and unemployed never worked.

Main Occupation:

The main job or type of work performed by the employed person or used to be performed by the unemployed ever worked person. The occupation refers to the activity in which the

employee works more than half of his/her working hours or the most frequent job during the last three months prior to the enumeration night.

2.3 Basic Definitions for Housing units characteristics:

Housing unit type:

Housing unit type may refer to any of the following:

- 1. Villa:** A separately established building that is usually constructed from clean stone. It is constructed for the living of one household and consists of either a 2 -part floor or 2 floors or more connected through internal stairs. One of the suites is constructed as a bedroom whereas the second suite is constructed for reception and involves the kitchen and other related services. In general, the villa is surrounded by a garden, regardless of the area of this garden, and a wall surrounding its borders. A parking area (garage) is always associated with the villa along with baked red bricks covering its upper surface. Another building might be found inside the boundaries of the villa, and considered one of its belongings.
- 2. House:** A building usually established for the residence of one household or more; it is the typical form of residential buildings prevailing in Palestine. The house may be comprised of one floor or more utilized by a single household. Nevertheless, if the house is divided into housing units each of which has its own utilities and occupied by a different household, each housing unit would be classified as an apartment.
- 3. Apartment:** It is a part of a building or a house, consisting of one room or more and including a kitchen, bathroom and a toilet, which are all, closed by an external door. It is prepared usually for one household and the way to reach its door is from a ladder or pathway leading to the road.
- 4. Independent Room:** It is a separate room with no kitchen, bathroom nor toilet but sharing with other households these basic services and it is prepared for living.
- 5. Tent:** It is either made of textile, wool, or hair. It is typically used in the Bedouin localities, but it does not undergo listing if it is not occupied.
- 6. Marginal:** It is a separate unit, usually comprised of one or more rooms. The main construction material of the ceiling and the external walls is made of zinc, tinplate ...etc.
- 7. Other:** It refers to any type of building other than the aforementioned. Examples of this type include cottages, caves, grottos, and booths occupied by a tenant during the Census.

Average number of persons per room

It refers to the average number of persons living in the room. This average calculated through dividing the total number of individuals for a certain category by the total number of rooms for that particular category.

Connection to water network:

This section refers to the types of Housing unit's connection to water resources:

- 1. Public Network:** This category applies to Housing units connected to public water networks belonging to the water company, municipalities, or municipal councils.

2. **Private System:** This category applies to Housing units connected to a private water resource providing the household with water. Usually, this type is owned by a group of persons.
3. **No piped Water:** This category applies to Housing units not connected to public water networks nor to private system.

N.B: No piped water does not mean water is unavailable in the Housing unit. But rather water is not provided through a public network nor a private system. Springs and household wells are the major water sources for this type of household.

Connection to electricity network:

This section refers to the types of Housing unit's connection to electricity network:

1. **Public Network:** This category applies to Housing units connected to public electricity networks belonging to the electricity company, municipalities, or municipal councils.
2. **Private Generator:** This category applies when electricity is provided to the Housing unit through a private generator usually owned by the head of household or a group of persons.
3. **No Electricity:** This category applies to Housing units having no access to public network or private generator.

Connection to sewage system:

This section refers to the types of Housing unit connectivity to sewage network:

1. **Public Sewage System:** This category applies to Housing units connected to public sewage system belonging to the municipalities, municipal councils, or a special entity.
2. **Cesspit:** This category applies when there is a cesspit.
3. **No Sewage System:** This category applies to cases other than the aforementioned.

Availability of a kitchen:

The kitchen is normally defined as a four – wall – room with a ceiling typically used for preparing food. Kitchens are classified as follows:

1. **Kitchen with Piped Water:** This category applies to cases involving a water tap in the kitchen.
2. **Kitchen without Piped Water:** This category applies to cases not involving a water tap in the kitchen.
3. **No Kitchen:** This category applies when there is no separate kitchen in the Housing unit.

Availability of a Bathroom:

The bathroom is defined as the room used for taking a shower or a bath. It has a door that could be closed during the shower. A bathroom is classified as follows:

1. **Bathroom with Piped Water:** This category applies when there is a bathroom connected to water resources or when there is a water tap in the bathroom.

- 2. Bathroom without Piped Water:** This category applies when there is a bathroom that is not connected to water resources.
- 3. No Bathroom:** This category applies when there is no separate bathroom in the Housing unit.

Availability of a Toilet (WC):

A toilet (WC) may be classified as follows:

- 1. Toilet with Piped Water:** This category applies when there is a toilet connected to water resources or when there is a water tap in the toilet.
- 2. Toilet without Piped Water:** This category applies when there is a toilet that is not connected to water resources.
- 3. No Toilet:** This category applies when there is no separate toilet in the Housing unit.

Tenure of Housing Unit

This section refers to the household tenure of the Housing unit that could be one of the following categories:

- 1. Owned:** This category applies when the household or one of the household members usually living therein owns the Housing unit.
- 2. Rented Unfurnished:** If the housing unit is rented without furniture.
- 3. Rented Furnished:** If the housing unit is rented with furniture.
- 4. Without Payment:** If the housing unit is used without any payments.
- 5. For Work:** If the housing unit is offered to the household as a result of working relation with one member of the family or more.
- 6. Others:** This applies when the tenure does not fit any of the aforementioned categories.

Availability of Durable Goods:

This section refers to the durable goods owned by the household: Private car, refrigerator, solar boiler, central heating, home library (availability of a minimum of 10 non –scholastic books used for developing the cultural, religious aspects of knowledge ...etc.), cooking stove, washing machine, television, video, computer, phone line (other than mobile phones).

Chapter Three

Final Results

Introduction

Upon the completion of the population enumeration on December 24th 1997, the enumerators and crew leaders carried out a comprehensive office revision and managed to manually derive the preliminary findings in the period between December 25th 1997 and December 28th 1997. They were announced on February 26th 1998. Starting January 1998, several activities were undertaken including editing, coding, data entry, and verification, coupled with consistency and coverage checks to ensure the quality of data and tabulation. The final results were released on November 30th 1998.

Final Results on housing units

These final results present the number of housing units in the period between December 10th 1997 and December 24th 1997, These findings indicate that the number of inhabited housing units in Gaza governorate amounts to 48,489 housing unit.

These findings indicate that the percentage distribution of housing units for urban, rural, camps are 80.5%, 1.7%, 17.8%, respectively.

These findings also indicate that the percentage distribution of housing units according to connections to water network, electricity network, sewage system, are 96.5%, 98.0%, 86.1%, respectively.

According to the households tenure of the housing unit these findings indicate that about 74.2% of the household reside in an owned housing units. While 8.4% from the households reside in rented housing units.